Correio da Manhã

PROPRIEDADE DE EDMUNDO BITTENCOURT

DIRECTOR
M. PAULO FILHO

ANNO XXVIII — N. 10.373
RIO DE JANEIRO, TERÇA-FEIRA, 30 DE OUTUBRO DE 1928

Gerente — V. A. DUARTE FELIX
LARGO DA CARIOCA, 13

O PLEITO ELEITORAL DE DOMINGO PARA RENOVAÇÃO DO CONSELHO MUNICIPAL

Foram eleitos onze novos intendentes e reeleitos treze dos antigos membros do legislativo da cidade

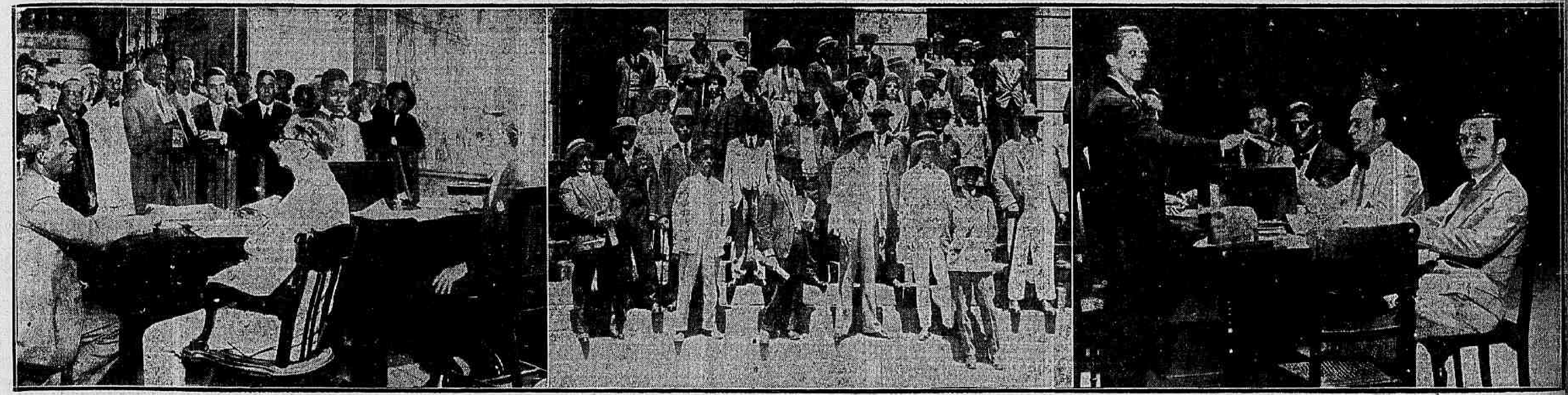

Tres aspectos das eleições ante-hontem realizadas no Districto Federal para a renovação do Conselho Municipal

Reveste-se de uma grande significação o pleito que ante-hontem se travou nesta cidade para a renovação do Conselho Municipal.

O eleitorado consciente e livre, cumprindo com independencia o seu dever, foi ás urnas e deu ao paiz o exemplo edificante do civismo que está na consciencia publica, e se concretiza na batida estrondosa que teve o profissionalismo politico.

Do Conselho actual, que não soube corresponder á sua missão e se subalternizou da maneira vergonhosa, que toda a gente conhece, nada menos de dez intendentes tiveram o castigo merecido na derrota que o povo lhes infligiu, tomando-lhes as cadeiras que elles não souberam ou não quizeram dignificar. Ao mesmo tempo, esse mesmo povo altivo e nobre, suffragava brilhantemente os nomes de J. J. Seabra e Mauricio de Lacerda; dos candidatos do Partido Democratico, srs. Leitão da Cunha e Ferdinando Laboriau; do candidato do Bloco Operario Camponez, sr. Octavio Brandão, candidatos que corporificavam idéas e se apresentavam na liça com programmas definidos de sua acção politica.

O exemplo de domingo deve servir de lição aos exploradores do voto. Foi uma prova eloquente de que o Districto Federal está reagindo, em bôa hora, contra o açambarcamento das urnas pela excrescencia dos cabos eleitoraes e está disposto a tornar uma coisa séria, limpa e digna, as eleições que se travarem nesta terra.

Merecido premio recebeu o Conselho que não cumpriu o seu dever e do qual o povo varreu, nesta primeira experiencia, quasi a metade de seus membros. Uma vassourada energica e necessaria.

O symptoma é confortador...

O SR. MAURICIO DE LACERDA, EM ENTREVISTA AO "CORREIO DA MANHÃ", FALA SOBRE A NECESSIDADE DO VOTO SECRETO E SOBRE A ABOLIÇÃO DO ALISTAMENTO

O sr. Mauricio de Lacerda teve ensejo de nos dar as suas impressões sobre o pleito, assim se externando:

— O voto cumulativo, deu um resultado interessante, que muito contribuiu para abrir maiores claros ainda nas fileiras cerradas da politica profissional, por nós outros ha muito combatida.

Elle provocou nos chefes parochiaes, donos de grandes alistamentos o desejo insopitavel de se candidatarem. Antes eram os cambalachos feitos aos grupos, para aproveitar os votos singelos e restantes de cada eleitor desses ultimos nas famosas chapas de conchavos.

A historia desses conchavos se compunha de pequenas miserias e rasteiras traições, que contribulam para fazer e desfazer a cada pleito os ditos aggrupamentos, dissolvidos os quaes ficava o residuo das maiores desconfianças entre elles. Sobrevindo o voto cummulativo, as referidas desconfianças determinaram que os chefes de parochias tratassem cada qual de si mesmo, num "salve-se quem puder!"

E proseguia o tribuno intendente:

— Além desse factor psychologico, outro da mesma valia collaborou no movimento estrategico de cada um se entrincheirar no seu campanario. E esse foi o movimento de insurreição eleitoral, que, simultaneamente tres grandes elementos desencadeavam: os erros e os desmandos do Conselho, o clamor da imprensa liberal pela sua renovação e o surgir de correntes com ideologias proprias contra o abjecto pessoalismo da politicalha local.

As proprias parochias, reductos que poderiam descarregar, pelo voto arregimentado, a grossa artilharia dos resultados massiços, temeram a investida de partidos organizados recentemente e com recente alistamento, mas bemvindos na crescente ansia nacional de sair desse atoleiro da politicalha profissional.

E depois:

— Como se viu, ás parochias fechadas a "arame farpado", como disse um dos beneficiarios dessa clausura eleitoral, ellas mesmas foram abaladas pelos primeiros signaes de revolta das consciencias locaes. Em 1924, foi o meu nome em Jacarépaguá rompendo aquelle reducto, que hoje já vota, não obstante as arregimentações, com outra independencia. Em 1928 foi Campo Grande, como se está verificando dos seus resultados, votando com candidatos proprios em nomes democraticos, communistas e revolucionarios, como o meu por exemplo.

Mas a verdade é que se o voto cummulativo encorajou essas correntes a agir, ellas o fizeram amparadas por certo no alistamento, tendo ainda parochias de apoio, opposto a arregimentação de conscientes ás arregimentações de inconscientes do seu proprio voto.

Mas não foi só isso o que venceu. Eu, por exemplo, que não alistei, não tive parochias, nem arregimentações, comprovo a segunda parte da minha these — a de que a insurreição nasceu, principalmente do povo contra o estado da nossa politica na capital do paiz, a qual tinha a virtude de brindar a população mais densa, mais culta e mais independente entre as cultas e independentes do paiz, com uma representação que aberrava de cada uma dessas virtudes.

Assim, o voto cummulativo atraiu ás urnas além dos eleitores que já haviam quebrado as arregimentações de campanario, os novos eleitores, que eram os proprios cidadãos revoltados com a deliquescencia do Conselho local.

Dahi o temor subir de ponto nos grandes nucleos dos senhores eleitores de parochias, vendo a marcha impetuosa desse phenomeno.

Cada um atirou-se ao pleito, seguro do seu campanario e da efficiencia que para lhe accrescer o coefficiente tinha cada qual na sua cabala. Riam, no fundo, "das propagandas oraes" sorriam dos "ideologos com seus principios que todos ouviam, e ninguem seguia" duvidavam da força dos comicios e da imprensa de combate.

Continuava o intendente em exercicio, eleito:

Do repente, ferido o combate, viu-se que, pela concentração de cada um na sua zona e pela falta de ligação entre elles, pela astuta desconfiança que os separava, sem remedio, com o novo processo de voto, entraram todos a se destroçar, reciprocamente, salvando-se apenas, logo no primeiro fogo as *parochias-fechadas*, isto é, as da arregimentação mais dura, que no segundo districto eram as de Santa Cruz e de Guaratiba, e a de Irajá, mais aberta, porém arrigimentadissima em torno do seu chefe e candidato.

Assim é que os coefficientes dos candidatos, tomados por parochia, os elevaram a primeiros na collocação. Fóra dahi, viria quem tivesse alistamento nas outras parochias, de que força é tirar Campo Grande e Jacarépaguá, onde já se vota com luta, isto é, nas nove parochias restantes, onde só se vota renhidamente. Nessas, pelo valor da politica de partidos contra a politica de officio, os candidatos da ultima tinham que contar com altos coefficientes, pois fóra dos seus muros só raros votos lhes advinham, emquanto os candidatos da primeira "capinavam" em todas as secções grande numero de votos independentes, ou de eleitores insurgidos contra a velha exploração das suas "carteiras" e da sua consciencia.

Dahi o que se viu. Quem não teve, dos velhos politicos, esse coefficiente, rodou... E os independentes grangearam collocações acima dos alludidos politicos, que vieram rolando e se devorando, em totaes de résvés.

E concluia o sr. Mauricio de Lacerda:

— Assim, tres resultados se tiram, já, dessa eleição com o voto cummulativo: — encorajou o voto livre, dividiu o voto de subordinação em verdadeira luta civil, e, finalmente, empolgou as massas, em cada canto da cidade para os pleitos, que antes, por excepção, davam "eleitos do povo" em logar de designados dos corrilhos, e começaram a mudar de rumo desde 1924.

Falta, porém, uma ultima providencia: a que arrebate do seu captiveiro os eleitores escravizados. Esta é a do voto secreto, para não haver, como succedeu ainda hontem, o voto dado em mão pelo chefe e candidato ao seu eleitor. E para evitar que esse facto se reproduza, é necessario desde logo acabar com as tricas do alistamento e dar a cada cidadão o seu voto como na Argentina, pela carteira de identidade, evitando-se, assim, a dependencia do "alistado" para com o "alistador", além dos embaraços e falsos segredos de que o alistando sem "cabos" nada perde. Mas, sobre todas as coisas, uma prevalecerá, no pleito de hontem, é a lição dada pela cidade aos politicos que della zombaram e a afrontaram com seus votos e suas attitudes condemnaveis, pois alguns dos que voltam, sabem o que lhes custou a experiencia de hontem do voto cummulativo. Imagine-se o que seria com o voto secreto.

OS NOVOS INTENDENTES

1º DISTRICTO		2º DISTRICTO	
1 José Joaquim Seabra (reeleito)	16.104	1 Edgard Roméro	15.566
2 Raul Leitão da Cunha	15.511	2 Mauricio de Lacerda (reeleito)	13.742
3 Jeronymo Penido (reeleito)	13.866	3 Moura Nobre	12.732
4 João Clapp Filho (reeleito)	11.516	4 Caldeira de Alvarenga (reeleito)	11.232
5 Lourenço Méga (reeleito)	10.236	5 Nelson Cardoso (reeleito)	11.220
6 Philadelpho de Almeida	9.562	6 Mario Barbosa (reeleito)	10.437
7 Vieira de Moura (reeleito)	9.425	7 Dormund Martins	10.040
8 Floriano de Góes	9.305	8 Philippe Cardoso	9.769
9 João da Costa Pinto (reeleito)	8.050	9 Ferdinando Laboriau	9.361
10 Octavio Brandão Rego	7.650	10 Baptista Pereira (reeleito)	9.093
11 Henrique Maggioli (reeleito)	7.343	11 Pache de Faria (reeleito)	8.821
12 Ataliba Corrêa Dutra	6.888	12 Cezinio de Oliveira	8.250
13 Jacintho Rocha	5.897	13 Minervino de Oliveira	8.053
14 Americo de Azevedo	5.830		
e outros menos votados. Estão eleitos os doze primeiros.		e outros menos votados, estando eleitos os doze primeiros	

A PALAVRA DO INTENDENTE DO BLOCO CAMPONEZ

Entre os candidatos a intendentes eleitos no pleito de domingo está o sr. Octavio Brandão, que foi candidato do Bloco Operario-Camponez.

O sr. Octavio Brandão, falando sobre a sua conducta politica, assim se manifestou:

— Dentro do Conselho Municipal a nossa obra deve ser e ha de ser, principalmente, uma obra constructora de organização syndical e politica. Por um lado, queremos a educação das massas populares; por outro lado, haveremos de pugnar, quanto em nós couber, por tudo quanto directa e immediatamente a ellas possa interessar...

O operariado tem direito a uma situação melhor do que a que desfruta actualmente. Haveremos de nos bater por isso á custa do todo o esforço.

OS INTENDENTES REELEITOS

Foram 13 os intendentes reeleitos no pleito de ante-hontem, a saber: J. J. Seabra, Jeronymo Penido, Clapp Filho, Lourenço Méga, Vieira de Moura, Henrique Maggioli e Costa Pinto, no 1º districto; Mauricio de Lacerda, Caldeira de Alvarenga, Nelson Cardoso, Mario Barbosa, Pache de Faria e Baptista Pereira, no 2º districto.

OS INTENDENTES QUE O POVO DERROTOU

Nada menos de dez intendentes foram derrotados nas urnas, os srs. Pinto Lima, Felisdoro Gaya, Mario Antunes, Pio Dutra, Luiz de Oliveira, Mario Crespo, Antonio Teixeira, Oliveira Menezes, Alberto Silvares e Henrique Lagden.

O sr. Malcher Bacellar não se candidatou á reeleição.

OS NOVOS INTENDENTES E OS GRUPOS QUE OS SUSTENTARAM

Onze novos intendentes entram, agora, no Conselho Municipal. Damos abaixo os seus nomes e entre parenthesis o elemento politico que os sustentou.

No 1º districto:

Leitão da Cunha (Partido Democratico); Philadelpho de Almeida (Sampaio Correia); Floriano de Góes (Candido Pessôa); Octavio Brandão Rego (Bloco Operario e Camponez); Ataliba Correia Dutra (Machado Coelho).

No 2º districto:

Edgard Roméro (Mario Piragibe); Dormund Martins (Adolpho Bergamini); Moura Nobre (Azevedo Lima); Felippe Cardoso Pires (Mario Piragibe); Ferdinando Labouriau (Partido Democratico); Carneiro de Oliveira (Cesario de Mello).

O POLICIAMENTO

Tanto no 1º como no 2º districto, o policiamento foi feito com regularidade. Não se registraram disturbios em nenhuma secção eleitoral. A eleição, em toda a parte, correu em paz e em ordem, não se excedendo, como tantas vezes tem acontecido, as autoridades policiaes, incumbidas do serviço.

Ha, apenas, a registrar, numa secção, o rigor de alguns agentes, na vistoria a que sujeitavam os eleitores para ver se estavam armados...

UMA MANIFESTAÇÃO DOS UNIVERSITARIOS DEMOCRATICOS AO "CORREIO DA MANHÃ"

A mocidade estudiosa, acudindo aos acenos do Partido Democratico e convencida de que com os seus votos concorrerá inevitavel e irresistivelmente para a regeneração dos nossos costumes politicos, acaba de concorrer para que a joven aggremiação, que hoje se ramifica por todo o paiz, conseguisse no pleito de ante-hontem os seus primeiros frutos, elegendo para o Conselho Municipal dois representantes. A eleição dos drs. Leitão da Cunha e Ferdinando Laboriau constitue sem duvida tambem uma victoria dessa mocidade, que hontem vibrou de enthusiasmo em uma manifestação publica em que tomaram parte cerca de dois mil jovens da nossa Universidade. Essa massa consideravel de academicos, que representa uma parte da secção universitaria daquelle partido, no começo da noite, esteve deante da nossa redacção, tendo subido as nossas escadas para agradecer o apoio do "Correio da Manhã", como orgão de opinião, aos dois candidatos democraticos uma commissão de academicos, tendo á frente os drs. Alvaro Cumplido de Sant'Anna, Otton Leonardos e Castro Maya, e composta dos srs. Odilon de Andrade Filho, Silva Araujo e Cyro Lustosa. Nesse momento, o estudante de direito Davydoff Lessa, que é um orador empolgante, falou da sacada aos seus collegas, exaltando a victoria que se acaba de conseguir e na qual a mocidade academica representou preponderante papel. Concitou-a a se congregar decididamente em torno da bandeira democratica, que já começa de maneira muito significativa a ser agitada pela aura promissora que nos ha de trazer a desejada modificação dos processos politicos que tanto têm abastardado o regimen.

Depois desse joven orador, cujo discurso foi a cada passo interrompido por vibrantes applausos da multidão academica, ouviram-se acclamações ao "Correio da Manhã". O director desta folha, da janella da nossa redacção, agradeceu as homenagens que ao "Correio da Manhã" vinham trazer os nossos jovens patricios.

"ESTA SECÇÃO E' UM BURACO!"

Na 13ª secção de São José, a mesa funccionou em ordem sob a presidencia do dr. Ernesto Alecrim, director da Secretaria da Camara dos Deputados. O eleitorado, aliás numeroso, mais de dois terços do respectivo alistamento, votava regularmente. Iniciada a segunda parte da votação para os retardatarios, surgiu na sala, portaria da Camara, o cidadão Pingô, de *côco* á cabeça e charuto á bôca. Falava alto, gesticulando. O cidadão protestava contra qualquer coisa occorrida numa das secções da Candelaria, de onde vinha.

Deante da severidade do presidente e vendo o ambiente de silencio que ali se notava, Pingô calou-se. Tirou o *côco*, quebrou a cinza do *breva* e, fazendo uma mesura, recuou. A' porta, antes de sair, disse a varios eleitores proximos:

— *Esta secção é um buraco!*

E abalou, sempre gingando, passando pela guarda, que o olhava desconfiado...

AS IMPRESSÕES DO SR. J. J. SEABRA DEPOIS DO PLEITO

Estivemos, hontem, com o dr. J. J. Seabra. O presidente do Conselho falou-nos expansivamente:

— A impressão que eu tenho do pleito de hontem é a impressão que está ahi bem viva e saltitante na consciencia publica: a impressão de uma alvorada politica.

O povo carioca deu nas urnas uma grande e memoravel lição de civismo. A victoria, tão brilhante, de Mauricio de Lacerda, de Leitão da Cunha, de Ferdinando Laboriau, do candidato do Blóco Operario e Camponez honra o Districto Federal.

Quanto a mim, não tenho expressões com que possa agradecer ao brioso e independente eleitorado carioca as provas repetidas que tem dado da sua generosidade para commigo.

Basta-me, porém uma certeza: é de que hei de procurar, quanto em mim couber, corresponder á confiança e á sympathia dos meus concidadãos.

No Conselho, ou fóra delle, agora e sempre, onde quer que eu esteja, o povo ha de me encontrar, invariavelmente, ao seu lado... Sou do povo. E tenho passado a vida inteira a combater com todas as minhas forças todos aquelles que não sabem respeitar os direitos e a liberdade dos meus patricios.

Nesta hora de reivindicações, saudo calorosamente o eleitorado carioca. Não desertarei do meu logar. Estarei firme no meu posto de combate.

COMIDAS E VOTOS

O candidato Antonio Teixeira foi um dos actuaes intendentes que perdeu o mandato.

Em Campo Grande, o sr. Teixeira fazia distribuir pelos seus eleitores um cartão impresso com os dizeres:

"Restaurante Riograndense. Numero... Eleição municipal 28-10-1928".

Por detraz a sua rubrica em carimbo de borracha: A. J. Teixeira.

Com esse vale do "almoço" e "jantar", o candidato derrotado pescava os votos... E podia ser peor...

A 9ª SECÇÃO DO ENGENHO VELHO

O presidente designado para essa secção é um cavalheiro que tem o nome de Mario Brito.

O professor Mario de Brito, cathedratico da Escola Polytechnica e um dos membros da Commissão Executiva do Partido Democratico do Districto Federal, suppondo que se tratava da sua pessoa, dirigiu-se ao juiz da 2ª vara federal, afim de se certificar.

O dr. Octavio Kelly, consultando as notas do cartorio da sua vara, informou-lhe que o presidente designado era outro.

Mais tarde, como o professor Mario de Brito não descobrisse o homonymo, desconfiado e intrigado, tornou a voltar ao alludido cartorio onde, ainda uma vez, se certificou que outro, não elle, era o presidente designado. Aconteceu, porém, que Mario Brito, presidente da 9ª secção do Engenho Velho, não compareceu ao seu posto, nas eleições de domingo.

Afim de evitar confusões, o professor Mario de Brito, membro da Commissão Executiva do Partido Democratico, pede-nos esta declaração, afim de que se saiba de que o faltoso foi outro, não elle, que nada tinha a fazer na referida secção, onde nem siquer era fiscal ou eleitor.

AS REFORMAS NA — PERSIA —

Devido ao uso obrigatorio dos chapéos, palitots e calças está correndo sangue no paiz

BASRA, 29 (U. P.) — Varios gendarmes foram mortos, quando tentavam desarmar as tribus arabes no norte de Ahwaz, revoltadas devido ao decreto do governo persa obrigando os homens a usar chapéo, palitots e calças.

Foram enviadas tropas para obrigar os amotinados á obediencia á lei.

O "Conde Zeppelin" foi avistado por um navio

Nova York, 29 (U. P.) — O vapor "American Trader" radiographou dizendo que avistára o Grat Zeppelin, voando ás cinco horas e 15 minutos da tarde (hora de Greenwich). A posição no momento era 42º,55' de latitude norte, e 61º,14' de longitude oéste.

Fallecimento de um politico liberal britannico

Londres, 29 (U. P.) — Em consequencia de um collapso cardiaco, falleceu aqui o sr. James Myles Hogge, ex-chefe de disciplina do partido liberal britannico. O sr. Myles Hogge contava 55 annos de edade.

O "CONDE DE ZEPPELIN" ESTÁ DE REGRESSO A' ALLEMANHA

Tendo partido de Lakehurst hontem pela manhã, leva a seu bordo vinte e tres passageiros, inclusive uma — senhora —

Lakehurst, 29 (U. P.) — O dirigivel "Conde de Zeppelin" partiu daqui hoje, á 1 hora e 53 minutos da manhã, em viagem de regresso á Allemanha.

Lakehurst, 29 (U. P.) — Seiscentos homens retiraram o "Conde de Zeppelin" do hangar, do qual elle saiu á 1 hora e 33 minutos. A sua remoção durou seis minutos.

O dirigivel elevou-se majestosamente, tomando primeiro a direcção do norte, depois a de léste, e, finalmente, a de nordéste, desapparecendo, assim, com rumo a Nova York, numa altura de dois mil pés, e ahi chegou, voando sobre a Broadway ás 3 horas e 15 minutos da manhã.

A lista de passageiros contém o nome da sra. Clara Adams, de Tannersville, Pensylvania, sendo a unica mulher entre as vinte e tres pessôas que tomaram passagem e cuja maioria é de industriaes de destaque, technicos aeronautas e jornalistas.

Nova York, 29 (U. P.) — Um radio expedido de bordo do "Conde de Zeppelin" ás 10 horas meridiano oriental), annunciava que o dirigivel achava-se na seguinte posição: 42.26 norte e 64.15 oéste.

Lakehurst, 29 (U. P.) — A estação radiotelegraphica do aeroporto daqui recebeu informações de bordo do "Conde de Zeppelin", que está viajando de regresso á Europa, annunciando que tudo corria bem a bordo, até ás 6 horas da tarde de hoje.

Berlim, 29 (U. P.) — Noticia-se que a bordo do dirigivel "Conde de Zeppelin" foi encontrado ás 6 horas um clandestino. Trata-se de um rapaz americano de dezesete annos de edade que, segundo se acredita, trabalhava no escriptorio de um advogado.

A EXPEDIÇÃO ARCHEOLOGICA AO BRASIL

Partiu para esta capital, pelo "Vandyck" o chefe expedicionario Tozzi Galvão

NOVA YORK, 29 (U. P.) — Entre os passageiros do paquete "Vandyck", ora a caminho do Rio de Janeiro, está o sr. J. Tozzi Galvão, que vae explorar a região vizinha ao rio Aripauna.

Está sendo negociado um pacto turco-bulgaro

Constantinopla, 29 (U. P.) — Iniciaram-se as negociações do pacto de segurança turco-bulgaro em Angorá, onde as propostas bulgaras foram entregues na semana.

A ESPIONAGEM CONTRA — A FRANÇA —

Foram presos como divulgadores de documentos francezes um funccionario do consulado italiano de Lyon e um seu cunhado

Paris, 29 (U. P.) — Accusado de fornecer documentos militares a um paiz vizinho, foi trazido para aqui, juntamente com um seu cunhado francez, residente em Toulon, um cidadão italiano empregado do consulado da Italia em Lyon.

A diligencia foi feita pelo serviço secreto francez, que conserva em segredo os nomes dos dois detidos.

Morreu o homem que negava a existencia de Shakespeare como escriptor

Londres, 29 (U. P.) — Em consequencia de um collapso cardiaco, falleceu aqui Sir George Greenwood, que se tornou famoso pelos seus esforços no sentido de provar que Bacon é que escrevêra os dramas shakesperianos.

Sir George contava 78 annos de edade.

Vae ser dado o nome de Porto Alegre a uma praça de Buenos Aires

Buenos Aires, 29 (U. P.) — A commissão de interpretação do Conselho Deliberativo approvou o projecto que dá o nome de Porto Alegre á praça situada na confluencia das ruas San Martin, Nazarre e Bolivia.

O VÔO VICTORIOSO LISBOA-MOÇAMBIQUE

Noticia-se que os aviadores acceitaram o convite para uma visita á Africa do Sul

Lisboa, 28 (U. P.) — Telegrapham de Lourenço Marques que os aviadores portuguezes que fizeram o raid Lisboa-Moçambique, acceitaram o convite para visitar a Africa do Sul, regressando depois a Portugal por via maritima.

CUBA-PORTUGAL

Foram entregues pelo ministro cubano as bases do accordo commercial entre os dois paizes, comprehendendo a emigração

LISBOA, 29 (U. P.) — O sr. Berengues Molina teve uma conferencia com o ministro dos Negocios Estrangeiros, entregando-lhe as bases do accordo commercial luso-cubano.

O "Diario Official" publicou hoje um decreto autorizando a emigração portugueza livre para Cuba e abolindo, simultaneamente, o visto nos passaportes para tal fim.

CONCURSO DO "CORREIO DA MANHÃ"

— DA —

Medalha Delage, Figueira & Cia.

Qual o melhor footballer do Brasil?

Voto em ____________________

Assignatura ____________________

O serviço militar é inconstitucional

(Heitor Vargas)

Quando o retrogrado governo de 1908, depois de vinte annos da proclamação da Republica, architectou a exotica lei do sorteio militar e, "ex-abrupto", pôl-a em execução, toda gente desde logo percebeu da sua inconstitucionalidade. De facto a Constituição Federal determina, no seu artigo 87, que só poderá haver sorteio na FALTA DE VOLUNTARIADO.

Ora, o voluntariado era — e é abundante. E, além de muitos outros factores, sómente o augmento da população, correspondendo a effectivos militares relativamente diminutos e constantes, asseguraria, *sempre*, o voluntariado necessario ao preenchimento dos claros do exercito.

Não era, pois, certamente, a falta de voluntariado e nem temor que voluntarios viessem a faltar que impelliam o governo de então a crear o sorteio. Os dirigentes com a nova lei procuravam, *apenas*, sem nenhuma consideração pelo espirito do regimen e a letra da nossa Magna Carta, satisfazer os energumenos militaristas.

Eram os preconceitos militaristas que venciam. Preconceitos das grandes massas de manobras e immensas reservas, tal como a França, Allemanha, Russia...

Os militaristas indigenas, como acontecia naquelles poderosos Estados, ambicionavam e queriam dominar a propria mentalidade e a alma da nação.

Para isso precisavam aqui, á semelhança de lá, incutir em todas as gerações novas, *obrigando-as a passar pelas casernas*, suas imbecis doutrinas da "defesa nacional". A' sombra das quaes, em verdade, se sentem mais valorizados e podem auferir melhores vantagens moraes e materiaes. E torna-os, tambem, cada vez mais tranquillos e assegurados em suas vaidades e ambições, pela certeza do fortalecimento na crença publica de que elles são imprescindiveis á garantia da "independencia", "Soberania", "Integridade", "Honra", da patria... A' custa, embora, da escravidão de mil[h]ões de milhares de patricios; in[ou]tras e lamentaveis victimas das morbidas elocubrações mi[li]tares-militaristas... Como, da mesma fórma, a expensas de innominaveis, positivos e *inuteis* sacrificios de todo o paiz.

Mas, para se não tornar muito escandalosa a pratica manifestamente inconstitucional da lei do sorteio, *deante de abundantissimo voluntariado*, as autoridades militares começaram por fazer grandes exigencias para arregimentação dos voluntarios.

Os jornaes da época não deixaram de ressaltar este proposito. Entre os documentos que possuimos podemos transcrever um trecho de um interessante artigo daquella época em que, embora com verve humoristica, se denunciava a preoccupação que via de difficultar a praça dos voluntarios. "O governo, narra o articulista, resolvido a "impedir" o voluntariado, para pôr em pratica o sorteio, creou uma série de exigencias a que devia satisfazer o soldado voluntario para ser admittido. Num paiz em que as estatisticas officiaes accusam uma existencia de 85 % de analphabetos na massa geral da população, o governo exigiu que o soldado voluntario soubesse ler, escrever e contar, resolver facilmente uma equação do quarto gráo, calcular a parallaxe de Neptuno e o peso do Sol... Pouca gente se apresentou nas condições exigidas; e quando um ou outro tresmalhado do caminho do hospicio, tomava rumo da porta do quartel, uma commissão de officiaes, de accordo com as instrucções baixadas, pedia-lhe a opinião sobre a "lei dos tres Estados" e o voto syssematico de Hobbes. O voluntariado escasseou por completo, como era natural e como desejava o governo; e, uma vez obtido esse primeiro resultado, o governo lançou-se resolutamente nas operações do sorteio, com os bellos resultados moraes que conhecemos e os pessimos resultados praticos que todos tambem conhecem."

Pela mesma occasião, o major Mario Clementino, conhecido e abalizado escriptor militar, escrevia: "E' fóra de duvida que o "sorteio" é inconstitucional e que só póde ser applicado na *"falta absoluta de voluntariado"*. Para *contornar* essa disposição, entretanto, e dar ao sorteio o caracter de constitucionalidade de que carece, basta, segundo alguns, que o ministro da Guerra introduza no regulamento de admissão de voluntarios, um certo numero de exigencias difficeis de satisfazer para que o voluntariado escasseie e o sorteio se torne, "ipso-facto", constitucional."

E assim se fez. O regulamento do serviço militar, visivelmente procura restringir com descabidas exigencias o voluntariado. Exige, por exemplo, para sentar praça, o maximo de vinte e oito annos ao voluntario, emquanto admitte o sorteado até aos trinta annos de edade. Além de outras limitações, esta da edade, *por si só*, revela o objectivo de diminuir o numero de voluntarios.

Vinha, pois, a lei do sorteio a ser executada por evidentes propositos de má-fé, da deshonestidade administrativa, de premeditada e consciente manobra para burlar um mandamento taxativo de nossa lei maxima! A base, portanto, da pratica do serviço obrigatorio é indecente, immoral, illegal.

Mas, por esse ignobil processo, as casernas do exercito, naturalmente, acabaram por se tornar menos procuradas. Os voluntarios sabendo da recusa que lhes estava reservada no exercito encaminhavam-se para as policias, corpos de bombeiros, marinha e regimento naval.

Por outro lado além dos insensiveis e naturaes empecilhos que o sorteio deparava, os clamores que suas injustiças e vexames despertavam, as vergonhosas immoralidades que proporcionava a muitos de seus executores, foram abrindo os olhos da opinião publica. De modo que, cada vez mais, o publico lhe manifestava maior repugnancia. Os cidadãos mais *intelligentes* e *instruidos* por elle attingidos o repudiavam. Dahi, de anno para anno, o numero dos insubmissos ir crescendo. Hoje orçam por um mil!...

Acabou o exercito, finalmente, tendo seus effectivos, de facto, estalcados. Haviam-no transformado, sem sentirem, numa especie de asno de Buridan, morrendo de inanição entre duas gamelas; ambas, porém, vasias: a do voluntariado e a do sorteio. Vasia a do voluntariado por tel-o escorraçado; vasia a do sorteio pela inexequibilidade da lei. E ahi temos a realidade a que ficaram reduzidos, *mercê da propria inepcia e má-fé*, os ambiciosos sonhos dos militaristas de manobrarem, de seus PP. CC., as grandes, obedientes e humildes massas de todos os cidadãos militarizados...

Todavia, para que o exercito não fique completamente desfalcado, de vez em quando, resolvem as autoridades acceitar os voluntarios. E o voluntariado é tão facil e copioso que *invariavelmente* responde ao appello que lhe fazem.

E isso tudo se verifica nos proprios documentos officiaes.

Assim, o presidente Bernardes, na sua mensagem de 1923, tratando, precisamente, do ultimo regulamento do serviço militar, diz "Por decreto n. 15.934 de 22 de janeiro ultimo approvei o novo regulamento para o serviço militar *cuja execução* trará incontestavelmente reaes vantagens.

Não é, porventura, nem podia ser, a ultima palavra sobre a materia; é um trabalho susceptivel, certamente, de futuras alterações, mas conscientemente feito á luz da experiencia adquirida hoje na pratica effectiva do sorteio.

Não é demais *lembrar* que o *voluntariado aberto* no nordeste brasileiro FORNECE SEMPRE os contingentes necessarios para o preenchimento eventual dos claros nas unidades desta capital."

Eis ahi: o presidente da Republica *lembrando* e confessando que o voluntariado "FORNECE SEMPRE os contingentes necessarios"!

De modo que, com perfeito conhecimento da existencia de farto voluntariado, elle, por um regulamento que approva, manda executar o sorteio. E para que todos logo enxergassem e vissem da inconstitucionalidade deste mesmo regulamento, *muito espontaneamente*, elle acredita que "não é demais lembrar" que ha fartissimo voluntariado!

Mas, isso não é nada. Na mensagem seguinte — maio de 1924 — o mesmo presidente, referindo-se a um sorteio annullado pelo S. T. F., commette a desfaçatez de escrever: "Foi aquelle sorteio, feito nas condições declaradas inconstitucionaes pelo Supremo Tribunal Federal que deu logar a concessão de numerosos *habeas-corpus* dos quaes resultou *deficiencia de sorteados* que foi supprida por *uma abertura extraordinaria* do voluntariado COBERTA RAPIDAMENTE, sobretudo pelo nordeste brasileiro, que SEMPRE FOI UM CELEIRO DE VOLUNTARIOS, que acodem patrioticamente ao serviço militar onde fazem prova das qualidades de resistencia de nossa raça."

Determinando, pois, a Constituição, que se empregue o voluntariado e que sómente "EM FALTA DESTE" se applique o sorteio, o dirigente maximo, entretanto, declara, cynicamente, que empregava o sorteio, e que tendo verificado que havia deficiencia de *sorteados* resolveu, então, recorrer a uma "ABERTURA EXTRAORDINARIA" do voluntariado, *coberta rapidamente* pelo nordeste, que "SEMPRE FOI UM CELLEIRO DE VOLUNTARIOS"!!

Affirma desta fórma o primeiro magistrado da nação, sem o menor pudor, que conscientemente INVERTEU os termos da Constituição!

Não se poderia, *nem sonhando* encontrar prova de melhor quilate para ficar demonstrada, *de modo irrefutavel*, a inconstitucionalidade da applicação do sorteio militar. E ter-se, tambem, a prova provada da falta de compostura, do desplante e inconsciencia da administração publica nesta terra!...

Mas, de quatro annos para cá é evidente que as condições do paiz continuam a assegurar-nos fartura de voluntariado. Ainda este anno o exercito recorreu á lévas de voluntarios vindos do norte...

Todavia, os governantes insistem na execução do sorteio. Por conseguinte insistem na pratica de uma inconstitucionalidade.

De todas as inconstitucionalidades, porém, de que somos habitualmente victimas, esta é a mais grave. A mais séria que possa pesar sobre os destinos e interesses do povo. Assim, se póde aturar que os dirigentes não obedeçam á Constituição para extorquir dinheiros com tributos illegaes, como os impostos de exportação e outros; que por meio de contas secretas das dividas fluctuantes não dêem satisfação dos gastos praticados com os haveres nacionaes; reduzam, tambem, de accordo com suas fantasias financeiras, o poder acquisitivo da moeda, empobrecendo a grande maioria dos cidadãos; queimem os suppostos saldos orçamentarios, por engano de arithmetica e ignorancia das proprias leis que manipulam... Que, ainda, desrespeitem a nossa magna carta para limitarem as liberdades publicas, com disfarçada dictadura policial; que se não importem, os governantes, com as sentenças dos tribunaes; e, mesmo, demittam os honrados e independentes membros da judicatura que não queiram rezar pela cartilha de seus sequazes policiaes; que restrinjam pelas infames leis da imprensa a liberdade de opinião... Tudo isso, emfim, por mais repugnante que seja, ainda, se vae de certa fórma supportando...

Mas, que se arranque de seus lares, por uma lei INCONSTITUCIONAL, a nossa mocidade — os nossos filhos! — para o meio infecto das casernas, annulando-lhes *de um só traço* todos os direitos e liberdades; arriscados a serem assassinos ou assassinados a um simples gestos dos governantes; embrutecidos na intelligencia; estiolados na alma; nullificados na consciencia; ameaçados pela convivencia de más companhias, e *os estimulos desbragados dos quarteis*, a ficarem contaminados no physico, com o virus de todas as molestias syphiliticas e os vicios da embriaguez, isso, nem se póde conceber sem horror!...

Que, ainda, se assista com calma, sem profunda indignação e revolta, á orgia de abusos, iniquidades, injustiças, covardias, descalabros que essa infamerrima, inutil e INCONSTITUCIONAL lei do sorteio, de ha vinte annos para cá, vem, *estupidamente*, praticando contra humildes, indefesos compatriotas e irmãos de raça, torna-se, tambem, impossivel...

Tal inconstitucionalidade é, pois, intragavel.

Esta — *positivamente* — esta é demais!

Para ler no bonde

Palavras do sr. Mauricio sobre as eleições de domingo:

"O Conselho entra em nova phase. Terá de assignalar a historia da sua limpeza, da sua hygiene, da sua prophylaxia, da sua esterilização. Eu e o velho Seabra contámos com os dois intendentes do Partido Democratico e com o intendente do Bloco Operario e Camponez para essa vasta obra de saneamento..."

Resultado: *vamos ter a crise da creolina no mercado...*

* * *

Telegramma de São Paulo:

"Em homenagem á commemoração da estréa politica do presidente do Estado, ser-lhe-ão feitas, na proxima terça-feira, varias festas, etc."

Em homenagem á commemoração? *No ardor do enthusiasmo, os amigos do sr. Julio Prestes são capazes de pol-o abaixo do governo.*

* * *

O dr. Nilo Eleutherio vae servir num cargo diplomatico no Cairo,
(Telegramma de Lisboa.)

E' natural, é bonito,
Revela um alto criterio,
Mandar que sirva no Egypto
O dr. Nilo Eleutherio.

* * *

O candidato Du Jacarandá, apresentado pelo grupo do Café Lamas, foi lamentavelmente derrotado. E, furioso, elle declarava hontem, á noite, numa roda de clientes:

— Não ha dereito, não ha leizes. O paiz tá perdido. Os meus ileitores são rapazes do football. *Se houvesse lei prohibindo jogo em dia de ileição, elles não teriam fartado ás secções.*

E puxando as barbas:

— Tá tudo perdido!

* * *

Varios rapazes jantaram juntos. Na hora do pagamento da despesa nenhum delles queria fazel-o. O hoteleiro chamou a policia e o delegado aconselhou a Raul Pinto, o que achava mais calmo, a satisfazer a exigencia.
(Dos jornaes.)

O delegado, que eu sinto
não conhecer, foi sensato,
pois ninguem melhor que o Pinto
devia pagar o pato...

Penhores? Menor juro — Maior offerta
C. B. AUREA BRASILEIRA
Avenida Passos, 11 e Rua 7 de Setembro, 187
(17347)

Noticias do Itamaraty

O sr. Octavio Mangabeira, ministro das Relações Exteriores, recebeu do sr. Emile Vandervelde, ex-ministro dos Negocios Estrangeiros da Belgica, e que, de regresso para a Europa, passou hontem pelo porto desta capital, o seguinte radiogramma:

"No momento em que deixamos o Rio de Janeiro, agradecemos, ainda uma vez, a vossa excellencia, a acolhida e as attenções, com que nos captivou. Não lhe dizemos propriamente adeus, porque preferimos saudal-o como se fosse para breve ausencia."

— Esteve hontem no Itamaraty o sr. Paul May, embaixador da Belgica, que foi agradecer ao ministro das Relações Exteriores as attenções dispensadas no Brasil ao sr. Vandervelde.

— O sr. Octavio Mangabeira, ministro das Relações Exteriores, deu hontem sua habitual audiencia aos embaixadores.

A chegada do deputado Humberto de Campos á capital maranhense

S. Luiz do Maranhão, 28 (A. A.) — Chegou hoje a esta capital o deputado Humberto de Campos, que teve carinhosa recepção, estando o cáes de desembarque cheio de altas autoridades, amigos, politicos e grande massa popular.

S. ex. desceu á terra em lancha do Estado, acompanhado de um representante do presidente Magalhães de Almeida e amigos, sendo saudado no cáes, em nome do povo e do Partido Republicano pelo dr. Clarindo Santiago, respondendo o illustre parlamentar a essa saudação com um bello improviso, terminando por entre acclamações.

Em seguida, sempre acompanhado de grande massa popular seguiu o dr. Humberto de Campos para o palacio da presidencia onde foi recebido pelo presidente Magalhães de Almeida, e onde ficou hospedado.

A' noite haverá em Palacio um jantar intimo, em que tomarão parte varios amigos do homenageado.

Jornalistas perseguidos em Pernambuco

Recife, 29 (A. B.) — Os opposicionistas da cidade de Bom Jardim estão sendo all ferozmente perseguidos pela policia.

Essa campanha é abertamente dirigida contra o director do periodico "A Semana", sr. Oswaldo Lima, que está ameaçado de prisão e espancamento.

Na sua sanha as autoridades de Bom Jardim effectuaram a prisão dos srs. Austriclinio Bezerra e José Sobrinho, respectivamente gerente e secretario do referido periodico. Taes autoridades estão exigindo que "A Semana" cesse a sua publicação.

Recife, 29 (A. B.) — O "Diario da Manhã" verberra energicamente o procedimento da politica situacionista de Bom Jardim, que conserva preso o gerente e o secretario do orgão independente "A Semana", sr. Austriclinio Bezerra e José Sobrinho.

Sabe-se que vae ser requerida uma ordem de "habeas-corpus" ao Superior Tribunal de Justiça em favor dos dois jornalistas.

De São Paulo

A manifestação a Marrey Junior — O pleito do dia 30

(Da nossa succursal, em data de 28)

Há varias semanas já, vinha sendo annunciada uma grande manifestação ao deputado Marrey Junior, candidato do Partido Democratico á Prefeitura Municipal, promovida pelos directorios districtaes daquelle partido, e que devia realizar-se obedecendo a programma e itinerario que, desde logo, foram annunciados. A politica situacionista não podia ver com bons olhos a demonstração de apreço tributada ao chefe democratico e dahi a idéa diabolica de improvizar uma contra-manifestação que se deveria realizar ás mesmas horas, nos mesmos locaes e no mesmo dia da promovida ao sr. Marrey Junior. Querer a coincidencia de duas manifestações antagonicas significava querer a desordem, o conflicto e, consequentemente, pretexto, ou para impedir a homenagem ao candidato democratico ao governo da cidade, ou para exercer represalias, para praticar violencias, muito convenientes ao governismo, nas vesperas de uma eleição em que elle vae soffrer e sentir os effeitos do choque vigoroso de uma opposição organizada e cada vez mais prestigiada na sympathia popular.

Bem comprehendem o objectivo visado pelos politicos situacionistas os directores do Partido Democratico que, não se conformando com a deliberação do chefe de policia, de localizar os comicios e prohibir as passeatas projectadas, resolveram suspender a homenagem projectada ao sr. Marrey Junior, afim de não proporcionar ao situacionismo o pretexto por elles desejado para violencias e perseguições, o que de muita conveniencia lhe seria em vespera de eleição. A proposito, publicaram os jornaes de hoje o seguinte communicado subscripto pelo directorio central do Partido Democratico:

"O Directorio Central do Partido Democratico, obedecendo á resolução hontem tomada em solenne reunião de todos os seus directorios districtaes, vem dizer ao povo de São Paulo que uma determinação da Chefia de Policia prohibe que seja realizada a parada civica em homenagem ao grande cidadão dr. Adriano Marrey Junior. Só por intermedio da policia poderiam os nossos adversarios conseguir aquillo que não lhes seria dado alcançar por meio de quaesquer ameaças de mashorca, por meio de quaesquer projectos de perturbação da ordem. A' insania das arruaças premeditadas por elementos do partido dominante, o povo de São Paulo, o Partido Democratico, consciente do seu direito, saberiam oppôr a mais decidida reacção, repellindo de maneira cabal o vergonhoso attentado.

A esta hora os factos já são conhecidos de todo o Estado de São Paulo. Uma grande commissão popular havia resolvido prestar ao dr. Marrey Junior uma homenagem á altura dos seus meritos e da bemquerença que o cerca. O povo se reuniria em comicios, em diversos pontos da cidade, dos quaes demandaria á praça da Cathedral, como logar de concentração; desfilaria, depois, pelas ruas centraes, em uma grande parada civica. Em todos os paizes policiados são usuaes desfiles dessa natureza, sem que occorra aos adversarios a lembrança de perturbal-os, e, se occorre, é logo repellida pela policia como repellida é a pratica de qualquer outro delicto. Pois em São Paulo, o partido do governo, representado por uma commissão anonyma, tem a coragem de vir a publico denunciar o intento de perturbar a manifestação democratica, como se vivesse esse partido em uma terra sem leis ou sem brios civicos.

Competia á policia o dever indeclinavel de chamar á ordem os desordeiros. Mas isso não foi feito, tendo a Chefatura de Policia adoptado o singular alvitre de prohibir o desfile do povo, de prohibir os comicios de concentração, sómente consentindo que se realizasse um comicio, para o qual designou a praça Marechal Deodoro.

E' que o partido governista, desapoiado da opinião publica, receiou a grandiosidade da manifestação; previu o aspecto formidavel que havia de ser a parada do povo livre prestigiando o movimento de reivindicação democratica, em confronto com a sua existencia, delle, partido governista, amparado só na fraude, na força e em todos os artificios com que procura supprir a sympathia que a população lhe recusa. Desse receio, exclusivamente, se originou a prohibição policial, baseada na manobra da commissão anonyma.

Mas, já que a policia pretende reduzir a proporções do seu agrado a manifestação ao dr. Marrey, e quer limital-a a um comicio na praça Marechal Deodoro, o Partido Democratico levanta o seu protesto, não realizando esse comicio, e não se submettendo á mutilação da liberdade de reunião e de propaganda. Abstem-se do comicio que lhe seria consentido e vae, resolutamente, prestar ao seu benemerito correligionario a sua grande homenagem nas urnas."

Relativamente ás eleições que, depois de amanhã, 30, se ferirão em 251 municipios do Estado, com 497 districtos de paz, e das quaes participarão, segundo calculo do orgão governista, cinco mil candidatos a vereadores e juizes de paz, considerando-se para isso os partidos e as correntes antagonicas, o directorio central do Partido Democratico enviou á imprensa a nota seguinte:

"Realizam-se, na proxima terça-feira, 30, as eleições municipaes na capital e no interior para renovação das Camaras Municipaes e juizes de Paz e immediatos.

E' a terceira a que concorre o Partido Democratico.

A organização illegal de mesas, a compressão, a capangagem, a recusa de fiscaes, a compra de votos com dinheiro do povo ou por promessas indecorosas, a acta falsa, — a fraude emfim, com todo o seu cortejo de miserias moraes — que alçaram o collo nas eleições federaes e tiveram pleno desenvolvimento na estadual, vão culminar agora nas eleições municipaes. Tanto mais avançamos, quanto mais os nossos adversarios requintam no despudor.

Não tem o Partido Democratico nenhuma illusão a esse respeito. Sabe bem com quem lida e um sorriso de ironia lhe brota dos labios quando os dirigentes do Estado falam em asseguramento das garantias das liberdades politicas. A resolução da chefia de policia no caso da manifestação popular ao sr. deputado Marrey Junior, depois da formal promessa do sr. Secretario da Justiça é apenas uma amostra da sinceridade de intenções, da noção de justiça e da liberdade dos detentores occasionaes do poder.

Sabe, hoje mais do que nunca, o Partido Democratico que só póde contar comsigo.

Mas, nós somos o povo livre, independente, de São Paulo. Para honra de São Paulo, nós somos a maioria — em numero e qualidade.

Assim, pois, havemos de vencer, na urna, queira ou não queira o Partido Republicano Paulista; queiram ou não queiram aquelles que, no poder, ao invés de exercerem as suas funcções de governo, não são senão representantes directos das vontades e caprichos dos que se apoderaram das posições de mando dentro do Partido Republicano Paulista.

Assim, a nós compete não sómente votar, escolhendo os legitimos representantes do povo, mas garantir a livre manifestação de vontade dos nossos correligionarios, como, tambem, e principalmente, tornar effectiva a apuração de nossos votos, em todas as secções eleitoraes do Estado.

Que os nossos adversarios, que solennemente promettemos respeitar, se lembrem de que estamos exercendo não só um direito, mas um dever, do qual nada nos fará recuar.

Que os nossos amigos não se afastem dos recintos dos collegios eleitoraes, impedindo assim com sua presença que os actos vergonhosos que costumam ser praticados pelo partido do governo, se tornem materialmente impossiveis.

Dentro da ordem com serenidade e energia. Dentro da ordem, certos de que sómente com o povo, e não com o governo, contamos. Dentro da ordem, respeitando os nossos adversarios, mas exigindo que elles nos respeitem.

Para as urnas com a consciencia de estarmos cumprindo um dever civico! Votemos, e que os nossos votos sejam apurados. E' o que queremos e exigimos, e faremos cumprir como cidadãos, patriotas, e como homens de honra."

A SESSÃO DA CAMARA

O sr. Dodsworth denuncia grandes escandalos na Imprensa Naval

A sessão da Camara, hontem, foi rapida. Havia uma mensagem acompanhando a Convenção da União de Paris, sobre a protecção da propriedade industrial, e actos correlatos assignados pelo Brasil em Haya. O sr. Dodsworth foi o unico orador do expediente. Começa recordando achar-se na ordem do dia, para ser votado, requerimento seu, solicitando informações sobre despesas com os serviços da Imprensa Naval. De accordo com os itens do requerimento, pondera que, da resposta aos mesmos, ou ficará compromettida a probidade da administração publica, ou se verificará serem infundados os informes trazidos ao conhecimento do orador, quanto a irregularidades praticadas no referido departamento. Declara não vir á tribuna fazer accusações pessoaes, mas zelar por interesses que não são só do governo, pois e reflectem no bom nome do paiz. Lembra o debate travado na Camara a respeito da utilidade ou inutilidade dos serviços da Imprensa Naval, debate no qual se empenharam os srs. Sá Filho e Mauricio de Medeiros, se bem se recorda, e o sr. Alvaro de Vasconcellos. Quanto ao orador, favoravel á permanencia, na administração publica, do mencionado departamento, apenas receia se torne elle nocivo, pelas faltas que no mesmo são apontadas. O sr. Sá Filho, em aparte, declara ter o relator do orçamento da Marinha, sr. Simões Filho, mostrado serem carissimos, sem parallelo possivel, os serviços da Imprensa Naval e, accrescenta, haver sido inspirado, nas varias vezes em que propoz a suppressão dessa dependencia publica, pelo facto de existirem, só no Rio de Janeiro, doze imprensas officiaes, o que considera descabido. O sr. Henrique Dodsworth, reportando-se aos termos do seu requerimento, diz ter omittido um item, qual o de indagar sobre o destino e o montante da renda oriunda da venda, a particulares, de livros, impressos e publicações e dos serviços executados pela mesma repartição. Não mais podendo accrescentar esse item, confia em que, approvado o requerimento, como espera, será o titular da pasta da Marinha, o primeiro interessado em fazer devassa completa na alludida dependencia do seu ministerio, afim de que não se macule o bom nome da administração e se desvende os escandalos que se affirma existir na Imprensa Naval.

E dez minutos depois da abertura da sessão, passa-se á ordem do dia, sem numero para votações. Encerra-se a materia em discussão, sem debates, e logo é levantada a sessão.

NAS COMMISSÕES DA CAMARA

Reuniram-se duas commissões da Camara. A de Agricultura, presidida pelo sr. João de Faria, foi, porém, a unica que trabalhou. O sr. João de Faria communicou que havia deliberado, sem consultar os collegas, representar a commissão nos funeraes do sr. Bento de Miranda.

Os membros da commissão applaudiram esta iniciativa. O sr. Fidelis Reis falou a proposito.

Disse que não podia deixar de causar, como bem o assignalou o sr. presidente, um profundo pezar, no seio da commissão, a morte de Bento de Miranda. Toda a Camara lamentou o desapparecimento do parlamentar illustre que elle foi. E fel-o de modo altamente expressivo, em manifestação de cunho, por assim dizer, singular e inedito.

A imprensa, na sua unanimidade, fez justiça a Bento de Miranda.

O sr. Aarão Reis, como collega de bancada do morto, e seu substituto na commissão, agradeceu aquellas homenagens á memoria do saudoso representante paraense.

Depois, o sr. Alberto Maranhão leu parecer sobre o requerimento da Sociedade de Explosivos Rupturita, pedindo favores para estabelecer uma fabrica de polvoras especiaes e explosivos entre nós. O relator concordava com o parecer favoravel da de Marinha e Guerra, embora sem concluir por projecto.

Ainda foram assignados pareceres do sr. Simões Lopes, um favoravel ao projecto creando uma estação experimental do trigo em Santa Catharina; o outro, tambem favoravel ao projecto mandando ceder ao governo do Rio Grande do Sul a Estação Geral de Experimentação, constituida pelas estações experimentaes de São Luiz das Missões, Alfredo Chaves, Caxias e Conceição do Arroyo.

A Commissão de Tomada de Contas reuniu-se sómente... para uma boa palestra dos seus membros.

O XADREZ INTERNACIONAL

Resultados dos jogos adiados

Berlim, 29 (U. P.) — Resultados dos jogos adiados do torneio de xadrez: Spielmann perdeu para Tartakower; Reti bateu Spielmann; Nimzovich bateu Reti; Rubinstein empatou com Marshall.

O trigesimo anniversario do theatro de arte de Moscou

Moscou, 29 (U. P.) — Começou sabbado a semana de celebrações do trigesimo anniversario do Theatro de Arte.

NO SENADO

O sr. Adolpho Gordo exalta a Conferencia Interparlamentar de Commercio

A sessão do Senado correu sem interesse. O sr. Adolpho Gordo falou no expediente a respeito da Conferencia Interparlamentar de Commercio, procurando salientar os beneficios praticos della resultantes para o Brasil.

Aproveitando estar na tribuna, o sr. Gordo pediu á Mesa designasse substituto para o sr. Antonio Massa, na commissão de Justiça, sendo nomeado o sr. José Augusto.

Falou depois o sr. Olegario Pinto que fez o necrologio do coronel Joaquim Maria de Sant-Anna, requerendo a inserção na acta de um voto de pezar.

Passando-se a ordem do dia, foi approvado o seguinte:

em 2ª discussão a proposição da Camara, que orça a Receita geral da Republica, para o exercicio de 1929, em 184.100:800$, ouro, e 1.331.659:800$, papel, que será realizada com o producto que fôr arrecadado;

em 2ª discussão a proposição da Camara, determinando quaes as terras cedidas á Associação Aracajuana de Beneficencia, no extincto encapellado de Santo Antonio, no suburbio da capital da Sergipe;

em 2ª discussão a proposição da Camara creando o cargo de representante do Ministerio Publico, perante a Directoria Geral de Propriedade Industrial e a Junta Commercial;

em 2ª discussão a proposição da Camara autorizando o governo a installar, em Jacarésinho, no Estado do Paraná, uma estação do Telegrapho Nacional;

em 3ª discussão o projecto do Senado, regulando a promoção dos aspirantes da Policia Militar do Districto Federal, e dando outras providencias;

em 3ª discussão a proposição da Camara, autorizando o governo a remodelar o regulamento do serviço de repressão ao contrabando nas fronteiras do Brasil.

A Sociedade Italo-Americana Pertoli denuncia dois representantes seus

Genova, 29 (U. P.) — A Sociedade Italo-Americana Pertoli denunciou os irmãos Bonicchi, seus velhos representantes nas provincias de Saona e Cuneo, por se haverem apoderado de cerca de meio milhão de liras por meio de uma cambial falsa.

Novamente prorogada a actual sessão legislativa

O presidente da Republica assignou, hontem, na pasta da Justiça, o decreto publicando a resolução do Congresso Nacional que proroga, novamente a actual sessão legislativa até 31 de dezembro do corrente anno.

Decretos hontem assignados

O presidente da Republica assignou, hontem, os seguintes decretos:

Na pasta da Justiça — Sanccionando a resolução legislativa que autoriza a abertura do credito especial de 37:799$618 para pagamento das differenças de etapas ou diarias de alimentação devidas, nos exercicios de 1924 a 1926, ao pessoal das embarcações da Saude Publica; e a que autoriza a abrir o credito especial de 1:710$000, para pagamento de differença de vencimentos ao continuo do Senado Federal, Luiz Antonio de Souza;

Sanccionando a resolução legislativa que autoriza a abrir o credito ao pessoal de 6:073$548 para pagamento do accrescimo de vencimentos ao bacharel Cezino Barbosa do Valle;

Sanccionando a resolução legislativa que crea no Palacio da Justiça, um quadro de funccionarios subordinados á Côrte de Appellação.

Abrindo o credito especial de 1.045:000$000 para attender ao pagamento de despesas excedentes de creditos votados na lei n. 5.156, de 12 de janeiro de 1927; e o credito tambem especial 50:000$000 para attender ás despesas com as solennidades realizadas por occasião do centenario natalicio do marechal Deodoro da Fonseca;

Nomeando — Rodolpho Amoedo para o logar de professor temporario de pintura da Escola Nacional de Bellas Artes; ajudantes do procurador da Republica; na secção do Ceará, Adersen da Franca Alencar, no municipio de Crato; e na secção da Bahia, coronel Baylon Alves Boaventura, no municipio de Barreiras; Telesphoro Lopes Siqueira, no municipio de Joazeiro; Antonio Joaquim de Sant'Anna, no municipio de Angical; Durval Candido de Lima, no municipio de Cannavieiras; Antonio Pimentel de Sá, no municipio de São Felix; e Edgard Queiroz Britto, no municipio de Jequié;

Exonerando — a pedido, o doutor Benedicto de Toledo, de ajudante de procurador da Republica, em Amparo, na secção de São Paulo; o dr. Victorio Amadeu Carati, de primeiro supplente de substituto do juiz federal, em Descalvado, São Paulo; Anacleto Olindo de Camargo e Alfredo de Oliveira Santos, de primeiro e terceiro supplentes de substituto do juiz federal em Soccorro, em São Paulo; e de ajudantes do procurador da Republica, Sebastião Calmby, de Descalvado, em São Paulo e Joaquim Tavares Campos, no municipio de Crato, na secção do Ceará;

Rectificando o decreto de 4 de abril de 1927, que concedeu as gratificações addicionaes de cinco por cento e dez, ao dr. José Olympio da Silva, professor cathedratico da segunda cadeira de clinica medica da Faculdade de Medicina da Bahia, na parte referente á data em que o referido professor completou dez annos de serviço no magisterio;

Exonerando de ajudantes de procurador da Republica, na secção da Bahia, Alcides Francisco de Souza, no municipio de Cannavieira; Zacharias Gualberto de Souza, no municipio de São Felix; e José Felippe de Sant'Anna, no municipio de Jequié;

Nomeando supplentes de substituto do juiz federal — Na secção do Rio de Janeiro — Braulio Antunes Machado e Thomaz Rodrigues Vidal, segundo e terceiro em São Pedro d'Aldeia; bacharel Saturnino Cardoso de Castro e bacharel Octavio Luiz de Albuquerque, terceiro e segundo no municipio de Nictheroy, na secção da Bahia — Antonio Ferreira dos Santos Reis e Felippe Euzebio da Rocha, segundo e terceiro em Cannavieira e Aprigio dos Santos Araujo, Enéas Gomes dos Santos e Pedro José da Silva, primeiro e segundo e terceiro, em Joazeiro; Sulpicio Severo de Oliveira, Adelino Marianni Passos e Antonio José Antunes, primeiro, segundo e terceiro, em Angical; Julio Lopes de Oliveira, primeiro em Nunes da Motta, primeiro, segundo e terceiro, em Barreiras.

Supremo Tribunal Federal

Os casos de Bertha Byl e Daher Antonio novamente em fóco

A sessão de hontem, no Supremo Tribunal Federal, dedicada aos "habeas-corpus" decorreu sem um caso que mereça especial destaque; entretanto, mencionaremos alguns.

O procurador geral não compareceu.

E' NULLO O PROCESSO

Logo no inicio dos trabalhos foi apreciado o "habeas-corpus" n. 23.111, relatado pelo ministro Cardoso Ribeiro, sendo paciente João Ferreira da Silva.

Historico

Ao Supremo Tribunal Federal foi impetrada uma ordem preventiva de "habeas-corpus", em favor de João Ferreira da Silva, ex-collector da villa de Porto Acre, no municipio e comarca de Rio Branco, o qual se acha ameaçado de prisão, por ordem illegal do juiz substituto federal, expedida em consequencia de um despacho de pronuncia, evidentemente nullo, confirmado em grão de recurso, pelo juiz federal, no qual se attribue ao paciente o crime de peculato.

Decisão

O relator achando que procediam as allegações do paciente, concedeu a ordem, pois o despacho do juiz é evidentemente nullo, visto que o réo não foi intimado do precatorio expedido, afim de serem tomados os depoimentos das quatro ultimas testemunhas. Além disso, as informações, por telegramma, dadas pelo juiz federal substituto, em exercicio, confirmaram os fundamentos do pedido.

O voto do relator foi acompanhado por todo o Tribunal.

MANTIDA UMA DECISÃO DO TRIBUNAL DA PARAHYBA

Seguiu-se o pedido de "habeas-corpus" n. 23.146, relatado pelo ministro Arthur Ribeiro, sendo recorrente Sebastião Cordeiro de Aguiar Ventura, e recorrido o Tribunal de Justiça do Estado da Parahyba.

Historico

O caso em apreço resume-se no seguinte:

Ao Tribunal de Justiça da Parahyba foi impetrada uma ordem de "habeas-corpus" em favor do tenente-coronel Sebastião Cordeiro de Aguiar Ventura, proprietario no municipio de Pesqueira (Pernambuco) e Alagôa (Parahyba). O paciente está denunciado como autor intellectual de tentativa de morte (não caracterizada) contra o coronel Nilo Feitosa Ferreira Ventura, chefe politico e prefeito de Alagôa do Monteiro. Declarou que não foi possivel obter as certidões do processo, dado o mysterio que o rodeia. Pedia o impetrante a ordem de "habeas-corpus" contra a prisão preventiva, possivel ou já consummada, para que lhe seja assegurada a plena liberdade e ampla defesa.

O Tribunal decidiu negal-o, certa a improcedencia do fundamento.

Decisão

O ministro relator, após algumas considerações sobre o ponto juridico da questão, examinou detidamente os principios que regem a decretação da prisão preventiva, para finalmente negar provimento ao recurso e confirmar a decisão recorrida. O voto do relator foi unanimemente seguido pelos seus collegas.

O JORNALISTA AUGUSTO PAMPLONA NÃO OBTEVE HABEAS-CORPUS

A ordem de "habeas-corpus" n. 23.151, em que era paciente Augusto Pamplona, foi relatada pelo ministro Whitaker Filho.

Historico

O bacharel Augusto Pamplona, processado na justiça local desta capital, com base na lei de imprensa, foi condemnado, sendo a sentença confirmada pela Camara da Côrte de Appellação.

O réo requereu ao Supremo Tribunal a revisão do seu processo, mas como da sua parte sobreviesse o receio de que, protelada, viria acarretar-lhe prejuizos, na sua possivel liberdade, impetrou, então, uma ordem de "habeas-corpus", com fundamento de que, segundo sentença do juiz Octavio Kelly, está nullo o acto que nomeou alguns desembargadores para a Côrte de Appellação, "ipso facto", nulla é a decisão que confirmou a sentença condemnatoria.

O paciente compareceu e pessoalmente sustentou a ordem impetrada, pelo espaço do tempo regulamentar, repetindo o que já estava na petição inicial.

Decisão

O relator achou não estar o pedido convenientemente instruido e, depois, não procedia o fundamento arguido da incompetencia do juizo.

Portanto, conhecia da ordem para negal-a. O ministro Bento de Faria declarou-se impedido, havendo os restantes votado todos com o relator. O ministro Hermenegildo de Barros negou a ordem, sob o fundamento de que o paciente tem no Tribunal, pendente de decisão, uma revisão criminal.

E' JULGADO PREJUDICADO O HABEAS-CORPUS EM FAVOR DE BERTHA BYL

O Tribunal, continuando a julgar, apreciou a ordem de "habeas-corpus" n. 23.150, relatada pelo ministro Cardoso Ribeiro, sendo paciente Bertha Byl.

Historico

Bertha Byl, como foi amplamente noticiado, era accusada de cumplicidade, no caso do furto dos 500.000 pesos argentinos, da autoria de Jorge Roura, seu noivo.

Contra ella foi expedido o mandado de prisão preventiva pelo juiz de instrucção criminal de Buenos Aires, sendo a ré presa em Bello Horizonte, onde se encontrava aguardando seu noivo, que a ella promettera reunir-se.

Em seguida veiu o pedido de extradicção, que, regularmente encaminhado, foi julgado pelo Supremo e, unanimemente, concedido.

Ha poucos dias o advogado da extradictada dirigia ao ministro relator uma petição, pedindo que fosse sustado o seu embarque, emquanto não tivesse decisão o "habeas-corpus" que havia impetrado, sob o fundamento de que Bertha Byl não podia ser extradictada visto contra ella existir processo na justiça local desta capital.

E o relator communicou ao ministro da Justiça, enviando cópia do requerido. Em resposta recebeu um officio declarando que não era mais possivel attender ao que se solicitava, em face da entrega da extradictada já ter sido feita ás autoridades da Republica Argentina, havendo Bertha Byl seguido com destino a Buenos Aires.

Disso fez o advogado sciente o relator, antes do julgamento, pedindo providencias.

Decisão

Relatado o caso, o ministro Cardoso Ribeiro, offereceu seu voto, declarando que do exposto resultava o prejuizo do "habeas-corpus". O Tribunal verificou que a extradicção havia sido concedida por unanimidade de votos, e assim, foram tomadas as providencias que o caso exigia, achando-se a extradictada, então, completamente desembaraçada.

Como era natural, a embaixada tinha certa pressa em embarcal-a e, assim o fez, posta que foi á sua disposição. Nada se poderá imprecar do procedimento de que resultou a sua partida e o consequente prejuizo do "habeas-corpus". Admira-se de que, se tal processo existe desde o tempo em que a extradicção foi julgada, não lançasse mão desse argumento a defesa. Se no dia 15 havia esse impedimento, como não foi allegado?

Tudo póde estar muito bem, mas as autoridades procederam na fórma, pois existia já bastante tardança no expediente do processo de extradicção, attribuida tão sómente á extradictanda.

A parte de ninguem se poderá queixar, ainda mais que, tendo em seu poder todas essas causas, porque dellas não fez uso? Dahi, se conclue, que ou não quiz dellas usar, ou guardou-as, como vulgarmente se diz, para maior de espadas, pois no Tribunal de tudo se falou, até de fiança que a extradictanda prestaria. Das informações, vê que quando o officio foi recebido, já Bertha Byl havia sido entregue ás autoridades argentinas. Por tal, julga prejudicado o pedido.

O ministro Arthur Ribeiro, por ter sido o relator no processo de extradicção, julgou-se no dever de fundamentar o seu voto, citando os casos em que não póde ser decretada a extradicção, na hypothese presente.

O processo allegado surgiu no decorrer do de extradicção, e a admittir tal fundamento, importaria em retardar ou burlar a sua entrega a quem de direito. No caso, pois, não procede o allegado.

— Está entregue e acabou-se — exclama o sr. M. Barreto.

O ministro Geminiano da Franca, lembra, entretanto, que o proprio Tribunal já decidiu, em caso identico, de maneira diversa, contra o seu voto, ordenando que a extradictada, que ia rumo de seu paiz, desembarcasse na Bahia.

E, finalmente, recolhidos os votos, foi a ordem, unanimemente, julgada prejudicada.

AINDA O CASO DE DAHER ANTONIO

Para o Tribunal houve recurso de uma ordem de "habeas-corpus" em favor de Daher Antonio ou Dario Antonio, que está sendo processado para fins de expulsão.

Historico

O relator, ministro Geminiano da Franca, solicitou informações ao ministro da Justiça, que declarou, respondendo, ser o paciente conhecido intrujão, implicado na cumplicidade de varios e vultosos furtos, nesta capital e no interior.

Diz mais, que pelas declarações prestadas na policia, verificado ficou que o paciente exercia, com actividade, o commercio criminoso que lhe dava fabulosos lucros, confessando, tambem, que comprava de diversos individuos os frutos de roubos, e isso o fazia conscientemente, havendo enumerado nomes de todos os ladrões, podendo citar Heitor Peres, Germano Rodrigues, Parodi, José Sterman e Leonidas Arena, já expulsos do territorio nacional.

No mesmo officio nega o titular da Justiça, tenha soffrido o paciente, castigos corporaes, visto haver sido examinado por dois medicos, por determinação do referido ministerio, um delles director do Instituto Medico Legal, e nenhum vestigio foi encontrado que pudesse corroborar naquella criminosa affirmativa. Feito, então, o processo, ficou verificado, da prova colhida, que o paciente é elemento nocivo á sociedade e prejudicial aos interesses da Republica, pelo que resolveu expulsal-o do territorio nacional, aguardando sómente a decisão do Supremo Tribunal.

Decisão

O relator, deferiu a petição do impetrante, votando pela diligencia, afim de serem requisitados os autos do processo de expulsão, e bem assim o processo-crime a que responde o recorrente.

Contra a diligencia, que foi concedida, votaram os ministros Whitaker Filho, Cardoso Ribeiro, Soriano de Souza, Heitor de Souza e Arthur Ribeiro, que a dispensaram.

OUTROS JULGAMENTOS

O Tribunal ainda apreciou os seguintes casos:

Habeas-corpus

N. 23.094 — Districto Federal — Relator, o ministro Arthur Ribeiro. — Recorrente, Germano Balbis Rodrigues; recorrida, a 1ª Camara da Côrte de Appellação. — Negou-se provimento ao recurso para confirmar a decisão recorrida, unanimemente. — Deixaram de votar por não terem assistido ao relatorio os ministros Geminiano da Franca, Pedro Mibielli e Muniz Barreto.

N. 23.136 — Pará — Relator, o ministro Soriano de Souza — Recorrente, Garibaldi Parente; recorrido, o Tribunal Superior de Justiça. — Preliminarmente, não se tomou conhecimento do recurso interposto, unanimemente.

N. 23.147 — Districto Federal — Relator, o ministro Bento de Faria — Recorrente, Joaquim de Souza Torres; recorrida, a 1ª Camara da Côrte de Appellação. — Preliminarmente, não se tomou conhecimento do recurso, por ter sido o seu termo lavrado fóra do prazo legal, contra os votos dos ministros Pedro dos Santos, Geminiano da Franca, Pedro Mibielli e Leoni Ramos.

N. 23.148 — Goyaz — Relator, o ministro Heitor de Souza — Paciente, e impetrante, Antonio Americano do Brasil. — Preliminarmente, não se tomou conhecimento do pedido, por não ser caso de "habeas-corpus", unanimemente.

N. 23.139 — Districto Federal — Relator, o ministro Leoni Ramos. — Paciente, Antonio Pinto Ferreira e outro; impetrante, Vicente Corino. — Por proposta do ministro relator, converteu-se o julgamento em diligencia para que seja ouvido o juiz do processo, determinando a data da denuncia, unanimemente.

N. 23.149 — Minas Geraes — Relator, o ministro Soriano de Souza. — Paciente e impetrante, Antonio Braz da Neiva. — Preliminarmente, não se conheceu do pedido, por ser originario, unanimemente.

N. 23.152 — Bahia — Relator, o ministro Leoni Ramos — Recorrente, "ex-officio", o juiz federal; recorrido, Manoel Alves de Souza. — Negou-se provimento ao recurso, para confirmar a decisão recorrida, unanimemente.

Conflicto de jurisdicção

N. 784 — Districto Federal — (Embargos de declaração) — Relator, o ministro Soriano de Souza — Embargante, a Companhia Commercial e Constructora — Foram rejeitados os embargos, para confirmar o accordão embargado, unanimemente.

Revisões criminaes

N. 2.451 — Minas Geraes — Relator, o ministro Arthur Ribeiro — Revisores, os ministros Soriano de Souza e Cardoso Ribeiro — Peticionario, Torquato José Baptista. — Foi indeferido o pedido de revisão, unanimemente.

N. 2.497 — Districto Federal — (Preferencia) — Relator, o ministro Arthur Ribeiro, — Revisores, os ministros Cardoso Ribeiro e Soriano de Souza. — Peticionario, João Damasceno. — Foi indeferido o pedido de revisão, contra o voto do ministro Firmino Whitaker Filho, para reduzir a pena ao grão minimo.

Expediente

O presidente submetteu á apreciação do Tribunal os requerimentos em que Nicolau Scaff, Quintino Avelino da Silva e Belmiro Figueiredo, pediam, respectivamente, preferencia para o julgamento das revisões criminaes numeros 2.885, 2.426 e ... 2.726; sendo os dois primeiros — deferidos — e o ultimo — indeferido.

DR. MAURILLO DE MELLO
COM 3 ANNOS DE PRATICA NOS HOSPITAES DA EUROPA
DOENÇAS DA GARGANTA, NARIZ e OUVIDOS — Apparelhagem completa da especialidade. Chamados a qualquer hora. Consultorio: **Rua Republica do Perú, 47** — Tel. Central 1398. Residencia: **Rua Machado de Assis, 6** — Tel. Beira-Mar 2001
(16997)

CONFERENCIA INTERNACIONAL DA CRUZ VERMELHA

A instituição vae ficar agora com uma direcção suprema

Haya, 29 (U. P.) — Concluiu-se a sessão de cinco dias da 13ª Conferencia Internacional da Cruz Vermelha, tendo ficado resolvido a creação de uma autoridade suprema da Cruz Vermelha, chefiando a organização de Genebra e a de Paris, pelo que fica, assim, terminado o contrôle dual do movimento da instituição.

INFORMAÇÕES UTEIS

CENTRAL DO BRASIL — Partidas de D. Pedro II para S. Paulo: SP1, ás 4,50 da madrugada; RP1, 6,30, e RP3, 7,30 da manhã; NP1, ás 7 horas da noite; NP3, ás 8 horas da noite; LP1, ás 9 horas da noite, e NP5, ás 10 horas da noite. Chegadas: NP2, ás [7] horas, NP4, ás 8 horas, LP2, ás 9 horas e NP6, ás 10 horas da manhã; RP2, ás 6,30, RP4, ás 8,40 e SP2, ás [1]2,40 da noite, annexo RP4.

Partidas para Minas de D. Pedro II — S1, 4,50 da madrugada até Lafayette; R1 (Bello Horizonte), 6 horas da manhã; N1, 6,30 da noite, e N3, 7,30 da noite, e S3, 4,10, até Entre Rios. Chegadas: N2, de Bello Horizonte, 8,30 e N4, 11,55 da manhã; R2, 9 horas da noite; S2 de Lafayette, ás 10 horas da noite e S4, de Entre Rios, ás [1]1,40 da manhã.

— Os trens RP1, RP3, RP2 e RP4 circulam com carros restaurantes e salões entre D. Pedro II e Norte. Na linha mineira, circulam com restaurantes e salões, os trens R1 e R2, entre D. Pedro II e Bello Horizonte.

ESTRADA DE FERRO DE THEREZOPOLIS — Subidas, de Barão de Mauá (A 1) ás 6,30 da manhã; ás 3 da tarde (A 3). A's 2 horas (A 5), só aos sabbados.

De Therezopolis: ás 6,35 da manhã (A 2); ás 4,35 da tarde (A 4).

TRENS DE PETROPOLIS — Horarios de verão — Partidas: ás 6 horas; 8,35 e 12 horas; 1,30 da tarde; 3,30, 4,30, 5,30 de tarde; 8,10 da noite. (Feriados e sanctificados) — 6 horas, 7,30, 8,35, 10,30 da manhã; 3,30 e 5,30 da tarde e 8,30 da noite. Horarios de inverno — Partidas: 6 horas, 8,35 e 12 horas; 1,30, 5,30 da tarde e 8,10 da noite. (Feriados e santificados) — 6 horas, 7,30, 8,35 e 10,30 da manhã; 3,30, 5,30 da tarde e ás 8,10 da noite. O trem de 12 horas circula ás 12 horas circula ás segundas, quartas e sextas-feiras e o trem de 1,30 da tarde, ás terças e quintas-feiras e sabbados.

E. F. CORCOVADO — Estação Cosme Velho para Paineiras — De manhã: 6,15, 8,00, 9,15 e 10,45; á tarde: 1, 2, 4, 5, 5,30, 6,30; á noite: 7,30, 8,00, 8,30 e 10 horas. O trem das 10,45 da manhã vae ao Alto, caso tenha dez passageiros e o de 2 horas da tarde, caso não chova. Os trens de 9,15 da manhã, 4,00, 5,30 da tarde e 10 horas da noite, só correm de janeiro a março e os de 5 horas da tarde e 8 horas da noite só em abril a dezembro. Aos domingos ha trens de hora em hora a partir das 8 horas da manhã ás 10 horas da noite. Das 9 da manhã ás 5 da tarde, todos os trens vão ao Alto. Os trens de 9 e 10 horas da noite são facultativos.

LINHA AEREA — Estação Praia Vermelha — Carros de meia em meia hora, das 8 da manhã ás 10 horas da noite. Aos sabbados e domingos, até meia noite. Em noites festivas, as viagens se prolongarão, mediante aviso previo, até depois da meia noite. Effectuar-se-ão viagens extraordinarias, todas as vezes que para as mesmas houver lotação.

LEOPOLDINA RAILWAY — De Nictheroy, expresso para Campos, Miracema, Itapemirim, Porciuncula e ramaes correspondentes, ás 6,30 diariamente; para Friburgo, Cantagallo, Macacú e Portella, expresso diario, ás 7 horas; para Friburgo, ha um trem de passeio aos sabbados, partindo de Nictheroy, ás 7,45. O nocturno para Campos, Itapemirim e Victoria, parte da estação Barão de Mauá, ás 9 horas da noite, ás segundas, quartas e sextas-feiras, indo o de quarta-feira sómente até Campos.

DELEGADO DE DIA

Está de serviço hoje, na repartição central de policia, o 2º delegado auxiliar.

PAGAMENTOS

NA PREFEITURA — Paga-se hoje a folha dos operarios da Usina de asphalto.

CORPO DE BOMBEIROS

Serviço para hoje:

Director do serviço, capitão Emygdio; official de dia, capitão Lima; auxiliar de dia, 2º tenente Diogenes; 1º soccorro, 2º tenente Narciso; 2º soccorro, sargento Campos; manobras, 2º tenente Baptista; ronda geral, capitão Athanazio; medico de dia, dr. Gennaro; medico de emergencia, 1º tenente dr. Lobo; interno ao hospital, academico Penna; dia á pharmacia, major Herminio; folgam os commandantes das estações de Caes do Porto e Meyer.

SUMMARIOS DE HOJE

Estão marcados para hoje, nas varas criminaes, os summarios de culpa dos seguintes accusados:

Na 1ª: Alfredo Lemos de Oliveira e Deolindo de Souza Pinto; na 2ª: Enéas Costa; na 3ª: Alves Pinheiro; na 4ª: João Franco Mattoso, Manoel da Silva e Agnello da Silva Guimarães; na 5ª: Basilio Alves de Souza, Waldemar Martins, Alvaro Basilio dos Santos Francellino José Ignacio e Hugo Araujo de Carvalho; na 7ª: Manoel José Martins de Castro, Luiz Cardoso Branquinho e José Leal Bittencourt, e na 8ª: Antonio Rosa, Antonio Alves, Aurelio Ferreira dos Santos e Sebastião Cardoso de Paiva.

A commemoração do dia do empregado do commercio

Como a União dos Empregados do Commercio e a Associação dos Empregados no Commercio commemorarão a grande data festiva de hoje

General Bento Ribeiro

O Commercio commemora hoje uma data evocativa, de uma grande conquista, a da lei municipal numero 1.350, que fixou em 12 horas o funccionamento das casas commerciaes desta capital, e que veiu concorrer para melhorar a situação dos que se entregavam a um trabalho estafante, que começava ao clarear do dia para terminar cerca da meia noite.

Coube à União dos Empregados do Commercio do Rio de Janeiro, a iniciativa da creação do dia symbolico, que veiu commemorando annualmente desde 1911 com grande brilho e applausos de todas as suas co-irmãs.

A grande data será solennizada hoje, com a denominação de — Dia do Empregado do Commercio, que lhe foi dada ha alguns annos, denominação que todos os que vivem nessa labuta afanosa receberam com satisfação e alegria e vêm festejando com o maior enthusiasmo. Iniciado no dia 7 de setembro de 1922, como homenagem especial ao 1º centenario da emancipação politica da nossa patria, ao meio dia desso dia memoravel, foi ouvida uma oração civica, escripta por Coelho Netto.

Nos annos seguintes verificou-se que essa ephemeride symbolica adoptada por todas as associações de empregados commerciaes, estava definitivamente consagrada, podendo ter registro nas folhinhas, como expressão dos grandes acontecimentos sociaes.

OS FESTEJOS OFFICIAES DE HOJE

A primeira parte do programma official dos festejos da União dos Empregados do Commercio será constituida por uma romaria aos cemiterios de São João Baptista e São Francisco Xavier.

A's 8 horas da manhã deixarão a séde da "União", no largo da Carioca, duas grandes commissões, de directores e associados, rumo ás duas necropoles, onde depositarão corôas e palmas de flores naturaes sobre os tumulos do Marechal Bento Ribeiro, João do Rio, Irineu Marinho, coronel Silva Brandão, associado benemerito Francisco Velloso.

A CERIMONIA RELIGIOSA

A's 10 horas, será realizada no templo da Candelaria, mandada rezar pela União dos Empregados do Commercio, missa, por alma dos grandes amigos e associados da "União".

Será officiante o conego dr. Francisco de Almeida. A' cerimonia deverão assistir as familias do Marechal Bento Ribeiro, Silva Brandão, João do Rio, Irineu Marinho e Francisco Velloso e as dos associados fallecidos. Por nosso intermedio a Directoria da *União* convida os associados em geral e suas familias, para essa solennidade.

O HASTEAMENTO DAS BANDEIRAS, A' 1 HORA NA SÉDE DA UNIÃO

A' 1 hora da tarde, na fachada da séde social da *União* fronteira ao Largo da Carioca serão hasteados os pavilhões sociaes do Brasil, das nações amigas e o da associação.

O GRANDE MATCH DE FOOTBALL

A' tarde, no stadium do Fluminense Football Club, e em beneficio do Hospital Sanatorio da União dos Empregados do Commercio, serão realizados dois importantes matchs de football.

Jogarão na prova preliminar os segundos teams do America Football Club e do São Christovão Athletico Club. Na prova principal, a valorosa e adestrada esquadra principal do Club Regatas Vasco da Gama, com o scratch carioca.

Esse importante jogo ajustado hontem por intermedio dos directores da "União", foi objecto de "demarches" cheias de difficuldades, explicando-se desta fórma o ajuste anterior com o Botafogo Football Club.

A Directoria do Vasco, desejando emprestar maior brilhantismo ao "Dia do Empregado do Commercio", e contribuir para a obra meritoria do Hospital Sanatorio, não oppoz o menor obstaculo á realização desse grande match, assim procedendo, tambem, a Associação Metropolitana de Esportes Athleticos, cuja Directoria mostrou-se inexcedivel na gentileza para com a "União". Os dirigentes do America e São Christovão completaram a demonstração de sympathia e apoio á grande data trabalhista, cedendo os seus segundos teams para a bella prova que constituirá um dos melhores attractivos do programma official dos festejos, á cargo da "União dos Empregados do Commercio".

Esta instituição offerecerá duas lindas taças, do mais fino lavor artistico, respectivamente aos vencedores da primeira e segunda prova, aos quaes tambem serão offertadas medalhas quer aos da prova preliminar, quer aos da prova principal.

A SESSÃO SOLENNE E O GRANDE BAILE

A' noite nos salões do Club Gymnasio Portuguez, será realizada a Sessão Solenne, seguida do baile, constantes do programma da "União dos Empregados do Commercio."

Para a primeira solennidade foram convidadas as altas autoridades federaes e municipaes, as associações commerciaes, a commissão fiscalizadora do Hospital Sanatorio deputados e intendentes reconhecidamente amigos da "União" e da classe de que a mesma é orgão a'ém de outras pessoas gradas.

O edificio da Associação dos Empregados no Commercio na Avenida Rio Branco

A entrada aos associados e ás suas familias será exclusivamente permittida mediante a apresentação do recibo numero 10.

UM APPELLO DA UNIÃO SOBRE O MATCH

A Directoria da "União dos Empregados do Commercio" attendendo aos fins nobilitantes do grande match de football a ser realizado no stadium do Fluminense entre o primeiro team do Vasco e o Scrath Carioca e os segundos teams do America e do São Christovão faz um appello aos associados em geral para que assistam com suas familias a ambas as provas applaudindo os clubs que commemorando o "Dia do Empregado do Commercio", revelam as mais bellas qualidades do sentimento desportivo alliado ao da generosidade.

Espera a "União dos Empregados no Commercio" que todos os seus associados compareçam ao Stadium do Fluminense, bem como os auxiliares do commercio, demonstrando a mais intima cooperação.

A ESCOLA DE INSTRUCÇÃO MILITAR

A Escola de Instrucção Militar da União dos Empregados do Commercio, creada recentemente, comparecerá aos festejos officiaes da mesma instituição uniformizada no Stadium do Fluminense, sob o commando do respectivo instructor.

Nesse sentido, os alumnos inscriptos deverão receber instrucções na séde da União, hoje, ao meio dia.

UMA MENSAGEM ÁS ASSOCIAÇÕES CONGENERES

A todas as associações congeneres a União dos Empregados do Commercio enviará, hoje, a seguinte mensagem telegraphica:

"No dia de hoje, volvemos os nosos pensamentos confraternizador a todos os nossos collegas de classe que labutam nas grandes e pequenas cidades brasileiras, nas villas e villarejos do territorio nacional. A União dos Empregados do Commercio do Rio de Janeiro, ao instituir o "Dia do Empregado do Commercio", visou determinar a mais absoluta unidade espiritual e material entre a nossa collectividade, representada pelos brilhantes lidadores das associações congeneres, sentindo-se feliz ao ver realizado o seu objectivo. A todos os nosos companheiros e collegas de classe, saudamos vibrantemente, certos de que os nosos corações e as nossas almas, perennemente unidos, palpitarão animados pelos mesmos ideaes e enobrecimento moral e fortalecimento collectivo de amor ao trabalho pela grandeza do Brasil. Pela directoria: *Alfredo Teixeira*, presidente. *Adolpho Cesar da Silveira*, 1º secretario. *Eugenio Motta*, 1º thesoureiro.

SAUDANDO O ELEMENTO PATRONAL

A directoria da União dos Empregados do Commercio solicita-nos a publicação do seguinte:

"Commemorando o "Dia do Empregado do Commercio" da iniciativa da União dos Empregados do Commercio, a directoria desta instituição de classe saúda effusiva e respeitosamente o commercio carioca, na pessoa do elemento patronal evidenciando o apoio emprestado ás suas iniciativas de interesse geral, ao seu programma de acção collectiva, sobretudo os predicados moraes que revela, dia a dia, em contacto com seus auxiliares, no labor afanoso, vendo-os como membros da mesma familia laboriosa e honrada. A todos, a União dos Empregados do Commercio deseja que participem das alegrias do dia de hoje, data expressiva da communhão de pensamentos honestos. Pela directoria *Alfredo Teixeira*, presidente; *Adolpho Cesar da Silveira*, 1º secretario e *Eugenio Motta*, 1º thesoureiro.

O COMMERCIO FECHARÁ AO MEIO DIA

Attendendo ao appello annual feito pela União dos Empregados do Commercio, instituidora da data symbolica, o commercio fechará ao meio dia. Numerosas firmas commerciaes, em officio dirigido á mesma instituição de classe communicam terem pago aos seus auxiliares os ordenados de outubro, com antecedencia, afim de que os mesmos possam festejar o dia de sua classe. Muitas firmas deliberaram não funccionar, vendo-se entre estas os srs. Gastão Mendes & C., os quaes communicarám á União essa attitude que importa em homenagem ao mesmo orgão de classe.

ASSOCIAÇÃO DOS EMPREGADOS NO COMMERCIO

Com sumptuosas festas a que adheriram todas as nossas emprezas de diversões, commemora-se hoje o "Dia do Empregado do Commercio" e o 2º anniversario do advento da lei de férias.

A classe dos empregados no commercio de 1880 até esta data, vem registrando grandes conquistas: a situação da mocidade commercial, em nossos dias, é bem differente do que era naquella época.

O primeiro passo para a victoria de hoje foi a campanha do fechamento do commercio aos domingos, campanha que empolgou a mocidade da época trazendo como resultado a fundação da Associação dos Empregados no Commercio do Rio de Janeiro.

A nova instituição, ao passo que procurava melhorar as condições de vida de seus associados, empregava o melhor de seus esforços para ministrar-lhes instrucção e velar pela sua integridade physica. Foi assim que instituiu aulas nocturnas e inaugurou o departamento de assistencia medica pouco tempo depois de sua constituição.

Mais tarde, instituiu beneficencia, auxilios pecuniarios, creando vantagens na proporção do numero de seus aggremiados.

Pouco depois, á séde provisoria da Associação era insufficiente para conter a onda de novos adeptos que dia a dia mais engrossava. Veiu a lembrança da construcção de um palacio no centro da cidade, palacio que correspondesse amplamente ás necessidades da instituição: um sorriso de incredulidade aflorou em todos os labios: pouco tempo depois, o palacio se ergueu, ostentando-se ainda hoje, na rua Gonçalves Dias, 40, com suas linhas sobrias de elegante belleza architectonica.

A ambição da classe não ficou ahi satisfeita: quando se cogitou de abrir a grande avenida em nossa capital, quando ruiu por terra o casario velho da zona hoje transformada em nossa principal arteria, entendeu a classe que devia ahi representar-se e congregados todos os socios em volta do mesmo ideal, conseguiram levar a effeito o arrojado plano que é hoje traduzido pelo edificio sumptuoso, séde da Associação, á avenida Rio Branco, edificio que ligado ao da rua Gonçalves Dias, forma conjuncto de inestimavel valor.

O numero de socios foi sempre augmentando a ponto do actual presidente sr. Arthur Osorio da Cunha Cabrera, que ha dois biennios vem dirigindo os destinos sociaes, resolveu adquirir mais um immovel á rua Gonçalves Dias, com o fito de apparelhar a instituição á, num futuro proximo, abrir a grande galeria, ligando a Avenida áquella rua e construir o edificio unico que corresponda as necessidade de seus 33.000 associados.

O empregado de hoje tem suas condições de vida amplamente melhoradas graças as innumeras campanhas levadas a effeito sob a Associação que vela pelos seus direitos campanhas que se traduzem pelo regimem liberal hoje existente, onde se verifica o fechamento aos domingos, a lei de férias, dilatada horario para o almoço e tantas outras vantagens que desfruta.

Mediante modica mensalidade o emprego de hoje em sua Associação de classe encontra: serviços clinicos a cargos de medicos de todas as especialidades; serviços dentarios; assistencia medica domiciliar dotada do alto soccorro; pharmacia; assistencia judiciaria; auxilios em dinheiro nos casos de enfermidade; auxilios para viagens sendo necessaria a mudança de clima; pensão mensal nos casos de invalidez; auxilio para funeral; officio do trabalho commercial para collocação dos desempregados; Lyceu Commercial para o ensino technico mercantil; Escola de Instrucção Militar para isenção do sorteio; Caixa de Peculios; Estação de férias para repouso dos socios e suas familias; Bibliotheca com mais de 20.000 volumes; Revista para defesa dos interesses da classe; Reducção de preços em varios estabelecimentos commerciaes; Salão de jogos; Sala de Bar; Barbearia, etc.

A Associação dos Empregados do Commercio do Rio de Janeiro, além das vantagens que offerece aos seus associados, estuda e debate os assumptos que interessam a classe commercial, representando sempre aos poderes publicos, quando necessario; vela pela integral execução da lei de fechamento das portas de que foi, a propugnadora; promove, por todos os meios, ao seu alcance, a effectivação do seu lema (o empregado de hoje será o patrão de amanhã), timbrando em manter sempre intactas as tradições de ordem, civismo, cohesão e disciplina, apanagio da grande classe.

Festejando o "Dia do Empregado do Commercio" e o segundo anniversario do advento da lei de férias, a Associação dos Empregados do Commercio do Rio de Janeiro, organizou o seguinte programma:

Grande baile na séde social, offerecido aos socios, e suas familias.

Corrida em homenagem á festiva data no Jockey Club. Disputa do Grande Premio Associação dos Empregados do Commercio. Preços especiaes para todos os auxiliares do commercio. Tribuna popular. — Cavalheiros, senhoras ou menores: 1$500 — Tribuna especial — Cavalheiros: ... 5$000, senhoras ou menores: ... 2$500. Estes preços se referem unicamente aos ingressos adquiridos na secretaria da associação.

Espectaculo organizado em commemoração do "Dia do Empregado do Commercio", pela companhia Norka Rouskaya, do Palacio Theatro; representação da revista "Um pouco de tudo". Especialmente para os socios da associação e suas familias. Preços: frizas, 10$000, camarotes, .. 8$000, poltronas, 2$000, balcões, . 1$000, galerias numeradas, $500 e geraes, $300. Bilhetes á venda na secretaria da associação, com a apresentação da carteira social.

Espectaculos com reducção de 50 °|° nos preços das entradas a todos os socios e suas familias, mediante a apresentação da carteira social, nos theatros: Recreio, Carlos Gomes e São José.

Funcções com 50 °|° de abatimento nos preços das entradas aos socios e suas familias, mediante a apresentação da carteira social nos cinemas: Odeon, Republica, Imperio, Capitolio, Pathé, e Pathé Palace, bem como, nos Cine Theatros Central, Ideal, e Iris, e nos cinemas Mem de Sá, Atlantico, Americano, Guanabara, Tijuca, America, Brasil, Velo, Haddock Lobo, Villa Isabel.

Film: — Associação dos Empregados do Commercio do Rio de Janeiro, magnifica reportagem cinematographica que será exhibida nos cinemas Odeon, Capitolio e Republica.

Hymno do Empregado do Commercio, cantado em scena aberta no Palacio Theatro.

Visita aos tumulos do marechal Bento Ribeiro e do inolvidavel socio Augusto Carlos Setubal.

A associação dirigiu-se ao commercio solicitando o pagamento dos auxiliares hontem, no que foi attendida, bem como o encerramento do expediente hoje ao meio dia, afim de que todos possam tomar parte nas festas que serão levadas á effeito no "Dia do Empregado do Commercio".

OS AUXILIARES DO COMMERCIO DE RECIFE

"Em homenagem á data symbolica de hoje, "Dia do Empregado do Commercio", permittanos essa illustre redacção que nos prevaleçamos das columnas do seu conceituado orgão — paladino da valorosa imprensa carioca, que irradia por todo o paiz a sua voz libertaria, em pról da causa publica — para que saudemos os nossos irmãos de luta de todo o Brasil.

Nós — humildes obreiros que somos — não podemos deixar em silencio, a nossa exultação pela paz e fraternidade, que deverá prender hoje, todos os corações dos nossos laboriosos irmãos.

E, que isto nos sirva de estimulo para revigorarmos a nossa fé, e podermos reencetar a actividade com maior encorajamento, brilho, orgulho e confiança no futuro.

Que a continuação das nossas mutuas relações de amizade se redunde em uma obra de maior congraçamento, da união que faz a força, da fraternidade que é orgão da paz, de sentimentos indiviziveis para a conquista de outras reivindicações que melhor coadjuvem os nossos esforços na vida commum, garantindo o futuro.

Que os nossos irmãos marchem serenos, unos e cohesos, para a continuação da grande batalha da vida, e que as victorias alcançadas elevem e enaltecam a posteridade, são estes os votos da classe caixeiral de Pernambuco.

Pernambuco, 30, 10, 1928. — Pela Associação dos Empregados do Commercio de Pernambuco, a directoria: Godofredo Freire, Eliel Moreira da Costa, Antonio Ramos de Azevedo, Mario José da Assumpção Lima, Gentil Caldas Gomes, Paulo de Mello Cabral, Jayme Santos, Antonio Lins de Albuquerque, Francisco José Gonçalves da Silva, Luiz Clericuzi, Raul Tillmann Maia, Joaquim Pereira de Magalhães, Olympio Campello dos Santos, Alexandre Menezes Junior e José de Aquino Machado.".

O DIA DO EMPREGADO NO COMMERCIO EM PETROPOLIS

A União dos Empregados do Commercio festejará o seu dia com raro brilhantismo.

Para esse fim a directoria nomeou uma commissão composta dos srs. Antonio Mattos Junior, Osorio de Assis e Luiz G. Cotia, que tem sido incansaveis na organização do programma desta festividade, tendo sido convidado o dr. Coelho Junior, para orador official.

A directoria pede o comparecimento dos socios a todas as solennidades, para maior brilhantismo das mesmas.

O programma elaborado para o dia de hoje é o seguinte:

8 horas: missa na egreja do S. C. de Jesus, em intenção ás almas dos socios fallecidos.

10 horas: romaria ao tumulo do saudoso consocio e director Luiz V. da Motta.

Ao meio dia: hasteamento do pavilhão social.

8 horas da noite: inauguração do retrato de Luiz V. da Motta.

9 horas da noite: soirée dansante.

NAS LIVRARIAS:
PAULO SETUBAL

A BANDEIRA DE FERNÃO DIAS

Romance historico sobre a grande bandeira das esmeraldas; Fernão Dias Paes Leme atravez do sertão; O S. Paulo barbaro do seculo XVII; A lucta entre os Pires e os Camargos; A historia do Zé Dias, o bastardo; A Atlantida dentro do Brasil; Os selvagens brasileiros descriptos nos seus usos mais curiosos. Tudo ligado por emocionante aventura de amor.

NOS BASTIDORES DA HISTORIA

Paginas intimas de grandes figuras brasileiras; D. Maria I, a louca; D. Amelia; D. Carlota Joaquina; Os amores do Patriarcha; O romance do Padre Vilhena; Jeronymo Bonaparte; A dissolução da Constituinte; Aventuras de D. Pedro I; Um casamento estumbante; e outras muitas historias que não vêm na historia.

Preço de cada volume 6$000

(18463)

UM JOVEN CABINEIRO TENTOU MATAR-SE COM UM TIRO NO PEITO

Tudo por causa de uma rusga com a namorada

Domingo ultimo, cerca de 9 horas da noite, as pessoas que se encontravam nas proximidades do Bar Lido, em Copacabana, ouviram um estampido forte. Em frente áquelle estabelecimento, que fica na Avenida Atlantica, um joven havia tentado contra a existencia, disparando no peito um tiro de revolver.

Pouco depois, já se sabia tratar-se de Joaquim Soares, de 19

Joaquim Soares, o joven que tentou suicidar-se

annos de edade, de côr branca, brasileiro e residente á travessa do Torres n. 10, onde pessoa alguma conhece as causas do seu gesto tresloucado. E' elle cabineiro do Palace Guanabara Hotel e ali, egualmente, era ignorado o motivo por que procurára deixar a vida tão cedo ainda.

Populares cercaram-no, em seguida, ao passo que eram solicitados os serviços da Assistencia Municipal. Uma ambulancia, que não se fez demorar, levou-o para o Posto Central, onde teve os cuidados de que carecia, tendo sido mais tarde internado no Hospital de Prompto Soccorro.

O tresloucado ia ser operado, hontem, quando pôde declarar alguma coisa a respeito de seu gesto. Ha cerca de dois mezes, passeando por Copacabana, conheceu uma mocinha de nome Gracinda Silva, que, pouco depois, se tornava sua namorada.

Em principios da semana passada tiveram uma rusga, por questões de ciumes, afastando-se della. No dia seguinte, lhe disse ella que estava tudo acabado, que não lhe corresponderia mais. Elle mandou-lhe uma carta. Não obtendo resposta, concluiu que a resolução de Gracinda era inabalavel, e, dahi, o seu gesto, tendo para tanto se servido de uma pistola F. N., que apanhou em seu quarto.

Emprestimos
Sobre
Joias e mercadorias
na filial da
Casa Gonthier
195-Sete de Setembro-195
(17343)

Detalhes da tragedia occorrida em Campinas

S. Paulo, 29 (A. A.) — As noticias procedentes de Campinas, trazem novos pormenores sobre a tragedia ali occorrida hoje, muito embora até esta hora não se saiba o motivo do crime a que nos referimos em telegramma anterior.

Essas informações dão a conhecer seus protogonistas que são: José Duarte, com 22 annos de edade, funccionario da Companhia Mogyana e sua esposa d. Luiza Pellegrine, de 18 annos.

Casados apenas ha 12 dias o casal foi residir no bairro da Villa Industrial, em Campinas. Nada fazia suspeitar sobre as relações intimas dos recem-casados. Elle attendia aos seus serviços e ella tratava do lar. Tudo fazia crer numa vida calma de cordialidade.

Hoje, por motivos ainda completamente ignorados, José Duarte, após o almoço, armando-se de um facão assassinou sua esposa e com a mesma arma tentou suicidar-se.

Em estado gravissimo José foi transportado para o Hospital da Beneficencia Portugueza, onde lhe foram prestados os primeiros curativos.

DIARRHÉAS INFANTIS

As diarrhéas infantis constituem o grande espantalho das mães, visto serem responsaveis por grande numero de mortes. A' maioria das diarrhéas infantis são devidas a erros de alimentação, a alimentos muito gordurosos ou muito doces. Muitas vezes, porém, as diarrhéas são reflexos de pyelite, de simples coryza ou de inflammação da garganta.

Hoje, em dia, não se curam mais diarrhéas com dietas excessivas, nem com os prejudiciaes xaropes, poções gommosas, mas sim com regimen adequado e com medicamentos que combatem as fermentações, como o Eldoformio "Bayer" e os caseinatos de calcio.

Os primeiros cuidados medicos, segundo a medicina moderna, consistem em afastar as causas e em estabelecer um regimen especial com pouca gordura e pouco assucar, sem enfraquecer o doentinho com dieta excessiva. O Eldoformio Bayer e os caseinatos serão os recursos complementares de grande valor, sobretudo para combater as fermentações.

(17782)

O GRANDE DESASTRE DA PRAIA DA LAPA

Falleceu uma das victimas do doloroso accidente

O grande e lamentavel desastre occorrido a semana passada na praia da Lapa, teve a aprofundar mais a dolorosa impressão que causou, a compungente consequencia do fallecimento de uma das suas numerosas victimas — a senhorita Déa Araripe.

Passageira do tragico vehiculo, a senhorita Déa soffrera como noticiámos, fractura do craneo.

Internada na casa de Saude Dr. Pedro Ernesto, depois de medicada na Assistencia, a desditosa moça, ali esteve até ante-hontem, entregue aos cuidados dos medicos daquelle estabelecimento.

A despeito, porém, de todos os esforços empregados, pelos facultativos e dos cuidados das pessoas de sua familia, notadamente de sua irmã a senhorita Véra victima tambem do lamentavel desastre, que se conservaram sempre vigilantes á beira do seu leito, a desventurada falleceu.

O enterro da pranteada moça realizou-se hontem, pela manhã, com grande acompanhamento, no cemiterio de São João Baptista.

Atirou no encarregado mas errou o alvo

Empregados nas obras da garage de S. A. Martinelli, á rua do Senado, o operario Manoel Manoel Gonçalves teve uma desintelligencia com o encarregado das mesmas, Luiz Coelho, sendo por isso dispensado.

Pretendendo vingar-se, Manoel voltou, ante-hontem, á garage e depois de novamente altercar com Luiz sacou de um revolver e o alvejou por varias vezes.

Nenhum dos projectis attingiu porém, o alvejado e Manoel, preso pelos outros operarios que acudiram em defesa do encarregado, foi entregue ás autoridades policiaes locaes.

Caiu do bonde e foi para — o hospital —

Victima de uma queda de bonde á rua Bandeira de Mello, onde reside a viuva Noemia Gomes da Silva brasileira, de 50 annos de edade, recebeu graves contusões e escoriações pelo corpo.

Conduzida á Assistencia, foi medicada, sendo internada depois no Hospital de Prompto Soccorro.

O ASSASSINATO DA RUA MARECHAL FLORIANO

Ao que se diz, não foi politica a causa do crime

Com as informações colhidas no momento, precisamente quando a policia accudia ao local para apurar as suas causas, noticiamos, domingo, o estupido crime verificado tarde da noite,

Alfredo Silva, o assassino

na rua Marechal Floriano, esquina da rua do Costa e de que foi victima um funccionario municipal.

Chamava-se este Condé Chaves do Valle, de 28 annos, casado com d. Francisca Chaves e residente na casa nº 26, da rua 21, em Bento Ribeiro. O assassino fora Alfredo Silva, que se diz do commercio, casado tambem, de 35 annos e residente á rua Cesaria nº 88, no Meyer. O facto, segundo se disse no momento, fora consequencia de uma discussão por politica. Condé não queria votar no candidato de Silva e este, armado de faca, avançara para elle, ferindo-o com um certeiro golpe no abdomen. Tal versão foi admittida pela policia nas suas primeiras investigações.

No entretanto, depois se verificou, por testemunho de outras pessoas que Condé interviera numa luta de Silva com um desconhecido e pagara com a vida semelhante intervenção. Esta a opinião do pae de Condé, o sr. Benedicto José do Valle Junior, dono da leiteria da avenida Passos nº 129.

O assassino foi preso em flagrante e autoado no 4º districto.

Condé, a infeliz victima, deixa um filhinho de 5 annos e a esposa prestes a dar a luz.

O seu enterro verificou-se no cemiterio de S. Francisco Xavier.

NO DIA 1 DE NOVEMBRO PROXIMO

Será lançada á venda pelas casas ATLAS

A NOVIDADE

"VO-LA-CREPE"

O solado especial de sensação agradavel ao andar.

(18479)

AS ELEIÇÕES EM S. PAULO

Graves irregularidades em perspectiva na capital e em — Piracicaba —

São Paulo, 29 (Do correspondente) — Os elementos do P. R. P. não realizaram o comicio que estava marcado para hontem e que, por determinação da policia havido sido localizado em frente a estação da Luz, comprovando-se, desse modo, que a reunião tinha por fim unico impedir a manifestação ao deputado Marrey Junior.

No Bom Retiro já estão sendo preparatdas graves irregularidades. Cogita-se de installar dualidade de mesas, dizendo-se que as actas falsas já se encontram preparadas, pela gente de Molinaro, chefe governista.

Mucio Costa, que naquelle districto se oppõe a Molinaro pediu garantias á policia afim de poder installar as mesas.

A situação em Piracicaba está se tornando muito séria, na prespectiva de acontecimentos graves, mormente devido a retirada feita pelo governo do delegado auxiliar que fôra escalado para o policiamento durante o pleito.

Os directores do Partido Democratico têm conferenciado com o chefe de policia da capital, sobre o grande interesse da eleição.

A campanha dos partidos continua intensa, notadamente do lado dos Democraticos que realizaram, hontem, varios "meetings" concorridissimos.

A conducta dos politicos situacionistas faz recear a alteração da ordem.

Apezar disso a campanha continua intensa, estando cheia a séde do Partido Democratico.

São Paulo 29 (A. B.) — As eleições de amanhã começam a despertar enorme interesse em toda a cidade. Grupos de populares percorrem as ruas do triangulo dando vivas aos seus candidatos.

Eram cerca de dez horas quando um forte contingente de populares atravessou a rua Direita fazendo uma ovação em côro ao nome do chefe revolucionario Luiz Carlos Prestes.

De outro lado houve quem respondesse com vivas ao P. R. P.. A luta ia se desenhando quando um popular pediu ao povo que desse vivas ao deputado Marrey Junior. E acceitando o alvitre o publico applaudiu o nome do representante democratico.

O espirito da população é francamente revolucionario. Espera-se nas eleições de amanhã a eleição de quatro candidatos democraticos, os quaes serão, possivelmente, os srs. Berthó Condé, Carlos Andrade, Manfredo Costa e Nicolau de Moraes Barros ou Waldemar Ferreira.

O systema eleitoral pelo qual se vae proceder a eleição de amanhã é considerado por muitos como de fraude legalizada, pois a mesa que preside os trabalhos eleitoraes não póde indagar da identidade do eleitor e nem rubricar o titulo.

Assim por melhor que seja a fiscalização haverá sempre contra elle os dispositivos da lei que é excessivamente reaccionaria. Acredita-se que o candidato operario Everardo Dias será muito suffragado.

São Paulo 29 (A. B.) — Com a retirada do delegado auxiliar que havia seguido para Piracicaba, afim de evitar violencias no pleito que vae se ferir amanhã o "Diario da Noite" informa em grande destaque na sua primeira pagina que a situação desta cidade peorou terrivelmente.

"Carregou-se, outra vez, a atmosphera, diz o referido vespertino. Os Democraticos são tratados como cachorros. Revistas, prisões e invasões a domicilios dãose todos os dias e a todas as horas. As estradas estão tomadas por soldados secretas que commettem tropelias. Uma situação de horror que nunca nenhum paulista imaginou possivel para a terra de São Paulo."

Gravemente ferido a navalha

Aggredido por um desordeiro segundo declarou, num botequim em Mangaratiba, onde reside, Querino Freire da Motta, de 23 annos, solteiro, foi ferido a navalha, no ventre, no peito e nas pernas e nos braços.

Trazido para aqui, Querino, foi medicado, na Assistencia, sendo internado depois no Hospital de Prompto Soccorro.

AGGREDIDO A FACA

Pela Assistencia, foi soccorrido o trabalhador do Caes do Porto. Alcides Florence, residente á rua d. Maria n. 121, em São Matheus.

Alcides que apresentava dois ferimentos produzidos por faca, no peito e no braço direito, declarou que havia sido aggredido por um individuo que não conhece.

Depois de medicado, o trabalhador recolheu-se á sua casa.

Metteu-se na briga e foi esfaqueado

Deu-se o facto na Estação do Rio de Ouro, onde reside a victima, o empreiteiro Manoel Francisco de Almeida, casado de 42 annos de edade.

Por motivos que elle ignora dois conhecidos seus Sebastião Soares e Pedro Pernambuco empenharam-se em luta.

Procurando separal-os Manoel metteu-se entre os dois e nessa occasião, um terceiro individuo desconhecido, que se envolveu tambem na contenda, aggrediu-o a faca, ferindo-o na coxa esquerda.

Depois de medicado na Assistencia o aggredido retirou-se para sua casa.

MAIS UM DESASTRE DE LAMENTAVEIS CONSEQUENCIAS NA ESTRADA RIO PETROPOLIS

Um trabalhador da Prefeitura perde a vida e outro sae gravemente ferido

A imprudencia com que conductores de automoveis trazem taes vehiculos pela estrada Rio-Petropolis, a toda velocidade, sem medir as consequencias de um desastre, tem sido causa de factos dolorosos, em que muitas vidas se têm perdido, sem que sirva de exemplo os casos que os jornaes diariamente registram.

Ainda hontem, mais um desastre ali se verificou, de consequencias tragicas.

Com destino á cidade vinha o auto-transporte da Prefeitura, n. 3.306, com uma numerosa turma de operarios.

O vehiculo trazia uma velocidade regular e ao fazer uma curva, nas proximidades da estrada Marechal Rangel, viu o seu chauffeur que um outro auto se approximava. Para evitar o choque que seria de muito peores consequencias o chauffeur do auto-transporte mudou a direcção, atirando o vehiculo sobre um monte de pedras, á margem da estrada.

O auto virou, cuspindo fóra os operarios.

Passado o primeiro momento de pasmo, os operarios que sairam incolumes foram encontrar um companheiro agonisante, com o craneo fendido e um outro, a pouca distancia com graves ferimentos pelo corpo. Eram elles os de nomes Manoel Maximiliano da Silva, de 27 annos, casado e residente á rua Guanabara, 36 e Antonio José Rodrigues, de 43 annos, portuguez, casado tambem, e residente á rua S. Leopoldo n. 136. O primeiro falleceu momentos depois, sendo o seu cadaver removido para o Necroterio e o segundo, soccorrido pela Assistencia do Meyer, com fractura do omoplata esquerdo, além de outros ferimentos, foi internado no Hospital da Cruz Vermelha Brasileira.

Manoel Maximiliano da Silva era natural do Estado da Parahyba do Norte, de onde veiu ha cinco mezes, lá deixando a esposa e filhos.

Outros operarios sairam feridos, dispensando, entretanto, os soccorros da Assistencia.

SORTES GRANDES
CENTRO LOTERICO
TRAVESSA OUVIDOR, 4

A LUTA RELIGIOSA NO MEXICO

Diz-se que o cardeal Cerretti vae promover em nome da Santa Sé um modus-vivendi com os mexicanos

Roma, 29 (U. P.) — Sabe-se de fonte fidedigna que o cardeal Cerretti está em viagem para os Estados Unidos, incumbido de negociar indirectamente um modus-vivendi com o Mexico, tendo recebido instrucções do papa nesse sentido, afim de ser posto um termo á luta religiosa entre os mexicanos.

Sabe-se que alguns prélados americanos já prepararam o caminho nesse sentido.

O PROBLEMA DAS ENCHENTES NOS SUBURBIOS

A reunião de hoje no Centro Pró-Melhoramentos de São Francisco Xavier a Engenho Novo

Conforme vêm sendo largamente noticiado realiza-se, hoje as 8 e 45 da noite, na residencia do dr. Octavio Pinto, á rua 24 de Maio n. 78, na estação do Riachuelo, a reunião da directoria e conselho do Centro Pro Melhoramentos de São Francisco Xavier a Engenho Novo para tratar de varios assumptos que se relacionam com as medidas a serem tomadas para solucionar o problema das enchentes, na rua 24 de Maio, motivadas pela falta de um serviço perfeito de escoamento das aguas pluviaes.

NA INAUGURAÇÃO DO MONUMENTO A COMBES

Houve um conflicto, a policia fez fogo e morreu uma pessoa, ficando outra ferida

Paris, 28 (U. P.) — Uma pessoa foi morta e outra ficou ferida, quando a policia atirou hoje sobre uma multidão empenhada em sério conflicto, na occasião em que se inaugurava em Pons o monumento a Emilio Combes, o pae da Lei de Separação da Igreja do Estado. A ordem só se restabeleceu depois que a policia fez uso das suas armas carregadas e prendeu dez dos mais exaltados.

As victimas, como a maioria dos que tomaram parte no conflicto, eram realistas.

DIVULGAÇÃO DO ENSINO — PRIMARIO —

O dr. Frota Pessôa obteve o premio Francisco Alves

O dr. Frota Pessôa, sub-director da Instrucção Publica, acaba de publicar, editada pela casa Leite Ribeiro, a memoria que apresentou, em 1927, á Academia Brasileira de Letras, sob o titulo "Divulgação do ensino primario", e com a qual obteve o premio Francisco Alves.

Erudito e calcado em dados positivos, o excellente trabalho do dr. Frota Pessôa convence da indeclinavel necessidade de educação do povo. E convence depois de expôr aos nossos olhos a situação actual do Brasil, verdadeiramente contristadora, pois de cada grupo de mil habitantes só 245 sabem ler!

O estudo do sub-director de Instrucção, no seu estylo de prosador correcto, impressiona aos verdadeiros patriotas.

Se estivessem incluidos nesse numero todos quantos governam os Estados e municipios, o Brasil, talvez, tivesse outras esperanças.

Melusina, Soc. Ltda.
Paris — S. Paulo - Cx. P. 3774
Unicos distribuidores no Brasil
OLEO DE LINHAÇA
"MELUSINA" (França)
Um producto que assegura qualidade. Exija-o para seu beneficio. Melhor qualidade e menor preço.
Graphites
(PLUMBAGINA)
V. S. conhece suas applicações — na lubrificação — na galvanoplastica — nas fundições — na electricidade — como desincrustante — na pintura?
Teremos o prazer de prestar esclarecimentos minuciosos.
Gesso "REX"
(de PARIS)
Para estuque — Propriedades excellentes.
Agentes depositarios:
PINHEIRO GUIMARÃES & C.
RUA ALFANDEGA, 69 — RIO
(17769)

A LOCOMOTIVA TRAZIA OS PHARÓES APAGADOS

Ao atravessar a cancella, uma senhora teve morte horrivel

Não é esta a primeira vez que registramos occorrencias dolorosas em consequencia de irregularidades commettidas por machinistas da Central do Brasil.

A' noite, quando em funcção, as locomotivas devem ter accesos os seus pharóes, tanto para que seja verificado se a linha está desempedida, como para prevenir as pessoas que nella se encontram, viajando pelo leito da estrada, ou, ainda, atravessando as cancellas.

Hontem, tarde da noite, a locomotiva nº 149, rumando para a estação D. Pedro II, trazia completamente apagados os seus pharóes e isso occasionou um desastre bem lamentavel. Atravessar os nossos suburbios com a machina em taes condições já é um crime pelo qual deve responder o chefe da mesma. As cancellas destinadas ás travessias não são poucas e dellas se utilizam numerosas pessoas e vehiculos de todas as especies.

O facto que motiva esta noticia occorreu em Madureira e impressionou extraordinariamente aos que se encontravam nas proximidades. A viuva d. Benigna Gil Rodrigues, de 42 annos de edade, e residente á rua Capitão Macieira nº 75, em D. Clara, deixou, á noite, sua casa, afim de visitar seu filho de nome Antonio Abreu, morador noutro ponto daquelle suburbio. Foi quando se deu o desastre. Se a referida senhora, ao atravessar a cancella, ouviu o barulho da locomotiva, não poude precisar, como succede com tantas outras pessoas, de que lado vinha o comboio, visto que os pharóes estavam apagados. Com a falta de luz, o machinista não teria notado na linha a pessoa que em seguida foi colhida e morta instantaneamente.

D. Benigna perdeu a vida, assim, de maneira tão horrivel. Foi, então, avizada a policia, do 23º districto, que fez recolher o corpo ao necroterio do Instituto Medico Legal.

Um desmentido official da embaixada do Mexico

Communica-nos a embaixada do Mexico:

A "Agencia Americana" entregou á imprensa brasileira o seguinte telegramma reproduzido em varios jornaes do Brasil, com caracter mais ou menos sensacional:

"*Mexico*, 26 (A. A.) — Um grupo de bandoleiros, vestidos com uniformes de soldados da policia, penetrou numa povoação perto desta capital, pedindo auxilio aos habitantes para a perseguição de suppostos ladrões.

"Vinte e sete pessoas responderam ao chamado e partiram com os bandidos. Ao chegarem em um local despovoado foram assassinados e despidos de todos os haveres que traziam comsigo."

Depois de haver solicitado do Mexico informações telegraphicas sobre o particular, esta embaixada vê-se na obrigação de desmentir categoricamente a referida Agencia, acrescentando que é totalmente falsa a noticia desse escandaloso facto que a mesma attribue gratuitamente ao Mexico."

Não foi apenas a Americana a unica agencia a fornecer o telegramma a respeito dos factos que a embaixada do Mexico agora contesta. Identica noticia foi enviada á imprensa pela Agencia Brasileira e pela United Press, sendo que esta com maiores detalhes que as duas empresas nacionaes.

Falleceu ao chegar á — Assistencia —

Acommettera-a um mal subito e chegada a Assistencia, foi á sua residencia, á avenida Vinte e Oito de Setembro n. 60, uma ambulancia que a conduziu para o posto da Praça da Republica.

Quando ali dava entrada, porém, a infeliz, a florista Paulina Nunes Coutinho, de 23 annos, solteira, brasileira e filha de d. Amelia Nunes Coutinho, falleceu.

O seu cadaver foi removido para o Necroterio.

BRASIL KENNEL CLUB

Os novos socios honorarios acclamados na assembléa geral de hontem

O Brasil Kennel Club realizou hontem, conforme estava annunciada, uma Assembléa Geral Extraordinaria, com a presença de muitos associados e directores, para conceder varios titulos honorificos, de accordo com o artigo 6º dos Estatutos.

Por proposta do sr. Luiz Vianna, secretario assistente, unanimemente approvada, foi concedido o titulo de socio benemerito ao Club de Regatas do Flamengo, cujas attitudes de fidalga gentileza foram largamente apreciadas pelo director do Kennel Club, que serviu assim de interprete do pensamento de todos os presentes; em seguida o dr. Raul Peixoto, pedindo a palavra, submetteu ao julgamento da Assembléa, que teve egual approvação, os nomes illustres, para socios honorarios, os senhores Euryeles de Mattos, director do "O Globo", e Eurico Santos, autor do "Manual do Amador de Cães", sendo ambos elogiados pelo proponente como dignos da distincção com que a assembléa os acclamava.

Depois de varios alvitres sobre a proxima Exposição Canina e VI Campeonato de Cães Amestrados, cujas inscripções serão encerradas na proxima semana, foram encerrados os trabalhos pelo presidente dr. Aguinaldo Pinheiro de Barros, tendo sido tomadas outras resoluções de caracter administrativo, que servirão de maior garantia para o desenvolvimento da nobre instituição.

EXPEDIENTE

ASSIGNATURAS

Interior. { Anno...... 60$000 / Semestre. 35$000

EXTERIOR — ANNUAL

Europa (Hespanha exclusive) . . . 140$000

Hespanha, America do Norte, Central e do Sul . . 80$000

EXTERIOR — SEMESTRAL

Europa (Hespanha exclusive) . . . 80$000

Hespanha, America do Norte, Central e do Sul . . 45$000

Numero avulso .... 200 rs
Idem atrasado .... 400 rs

TELEPHONES:

Director, 1558 C. Redacção 5698 C. Gerente 2072 C. Administração, 37 C. Endereço telegraphico "Corremanhã".

Percorrem a serviço deste jornal o Estado do Rio o sr. Francisco da Silveira Salomão e o Estado de Minas os srs. Braulio Modesto e Eurico Baeta de Faria.

Avisamos aos nossos annunciantes que só deverão pagar suas contas aos cobradores devidamente autorizados pela gerencia do "Correio da Manhã", ou pelo chefe da nossa secção de publicidade sr. Felippe E. de Lima.

O soar do clarim

Raras vezes uma eleição se terá realizado, nesta capital, com o interesse, o enthusiasmo e a animação do pleito que acaba de ferir para renovação do Conselho Municipal.

Neste regimen de prefeitos nomeados pelo chefe de Estado é nelle, no Conselho, que reside, verdadeiramente, a soberania popular, elle o unico orgão do poder publico do municipio que o povo escolhe directamente pelo seu voto.

Convocado, neste prelio memoravel que vimos de assistir, a comparecer ás urnas para elevar o nivel do legislativo da cidade, que havia descido até onde não seria possivel descer, o eleitorado carioca cumpriu com galhardia, com nobreza, com impavidez, o seu dever, dando ao Brasil um testemunho solenne da sua elevação civica e da sua alta consciencia politica.

O Districto Federal é, hoje, na immensa vastidão territorial do nosso paiz, um dos raros logares onde o povo é quem escolhe os seus representantes, onde já a pressão dos governos destituidos da razão e da moral não adeanta no resultado final das eleições. Nós não vimos, ainda ha tres annos, em pleno estado de sitio, em pleno regimen de terror, implantado pela dupla sinistra Fontoura-Santa Cruz, como o povo carioca soube romper os circulos de ferro da dictadura bernardesca, elegendo para o Conselho a grande figura de Mauricio de Lacerda, a quem o odio pequenino do chefe da Viçosa havia mettido nas grades da cadeia?

A democracia no Districto Federal é um facto sobre o qual não póde haver duvidas. E' de jubilo contrastando com o aspecto desencorajador e deprimente das outras unidades da nossa Federação, onde o jogo dos tyrannetes estaduaes suffoca pela fraude e esmaga pelo arbitrio todas as tentativas que o povo possa fazer para exercer, com liberdade e com independencia, o direito de escolher os seus representantes.

Mas a hora é de festa. E' de jubilo. E' de jubilo deante desse exemplo tão bello e tão brilhante que o povo carioca acaba de dar ao povo dos outros Estados brasileiros, escorraçando a politicagem profissional, maldita e funesta, que tem sido a nossa desgraça e foi quem reduziu a um rotulo fraudulento a democracia no Brasil.

Seabra não qualificou um eleitor. Não fez uma transacção. E não teve por si os que concorreram, desses que tem alistamento proprio e preparam a eleição como, na cozinha, se codimenta o prato. Seabra venceu, ganhando o primeiro logar com mais de 16 mil votos.

Mas foi Seabra? Não. Foi o povo. Foi o povo fascinado com a bandeira politica que o velho brasileiro encarna, a bandeira que, como companheiro de chapa de Nilo Peçanha, na campanha da Reacção Republicana, elle desfraldou com um brado de revolta contra o acabrunhamento da nação, que, com o brado de revolta, mobilize as energias e se prepare, afim de, numa luta decisiva, enfrentar e derrubar os defraudadores do voto e os escravizadores da nação.

E a victoria de Mauricio de Lacerda, que tem sido um campeão denodado de todas as mais avançadas idéas liberaes e cuja vida publica é um batalhar continuo, de todas as horas e de todos os momentos, pela moralização dos nossos costumes, pela liberdade dos nossos compatriotas, pela restauração moral da Republica, envilecida pelos syndicatos que monopolizam as posições de mando?

Mas não sómente o triumpho de Seabra e de Mauricio assignala a jornada de domingo. A eleição de Leitão da Cunha e de Fernando Labouriau, candidatos do Partido Democratico, cuja actuação brilhante em nosso meio a ninguem é licito negar, revestiu-se de um significado todo especial, importando na hora que passa. Leitão da Cunha é um professor eminente, um cidadão illustre, um patriota digno da maior sympathia. Fernando Labouriau foi uma das victimas da dictadura de Bernardes, que elle affrontou desassombradamente, custando-lhe a sua independencia o ser arrastado da prisão, do seu lar, ficando por largo tempo nos estabelecimentos de sitio mais violento que se conheceu. Octavio Brandão, ahi vem, hoje, nesta terra. Tem uma individualidade propria, pela sua sinceridade, pela sua sinceridade, por realizar uma obra merecedora dos applausos de toda a gente.

Eia! E' necessario não esquecer que o Brasil precisa sair desta situação deploravel a que o relegaram os autocratas quatriennaes que se vão succedendo no Palacio do Cattete e nos governos estaduaes, espesinhando o povo e considerando-se senhores de engenho governando eitos de captivos. Todos os patriotas devem, portanto, se congregar, constituindo um só bloco, porque dahi, tão certo quanto póde haver certeza na vida, a bastilha será tomada.

Cairá a bastilha e com ella cairão os despotas, e com ella cairão os traidores da patria. E' uma vergonha que o Brasil seja, ainda hoje, a esta altura da civilização, um paiz dominado por aventureiros que o dirigem á revelia do povo, e só se servem do poder para a satisfação dos interesses inconfessaveis da camarilha que elles sustentam e em que se sustentam.

Não. Isso não continuará assim. Não é crivel que continue. Os brasileiros devem estar, afinal, convencidos de que já não é mais possivel essa tolerancia em que, até hoje, se tem mantido. Os governos abusaram de mais. Abusaram e abusam...

Vargas Villa, com o fulgor do seu talento formidavel, já o disse: em face da tyrannia só ha um crime: supportal-o.

E é verdade, a verdade que deve estar na consciencia de todo homem digno.

Heitor Moniz

Topicos & Noticias

Boletim do Tempo

Previsões para o periodo de 18 horas do dia 29 ás 18 horas do dia 30:

Districto Federal e Nictheroy — Tempo: bom, com augmento de nebulosidade de dia. Temperatura: estavel á noite; em ascenção de dia. Ventos: normaes.

Estado do Rio de Janeiro — Tempo: bom, com nebulosidade. Temperatura: estavel á noite; em ascenção de dia.

Estados do sul — Tempo: bom, com nebulosidade variavel; perturbando-se, com chuvas esparsas, no Rio Grande e interior dos Estados. Temperatura: em ascenção. Ventos: do quadrante léste, sujeitos a rajadas.

Synopse do tempo occorrido no Districto Federal (de 15 horas do dia 29 ás 15 horas do dia 30) — O decorreu bom todo o periodo. A temperatura foi estavel. As temperaturas extremas observadas nos postos do Districto Federal foram: maxima 26°,1 e minima 17°,2, e as temperaturas extremas verificadas nos postos do Districto Federal foram: maxima 25°,6 e minima 18°,3, respectivamente, ás 13 horas e 5 minutos e 6 horas e 5 minutos. Os ventos sopraram de sul a léste, por vezes frescos.

Synopse do tempo occorrido em todo o paiz (de 9 horas do dia 28 ás 9 horas do dia 29):

Zona norte — O tempo, nas 24 horas, decorreu bom, salvo na Bahia, onde foi instavel, com chuvas. A's horas de hoje o tempo era bom, salvo na Bahia, onde foi incerto, com chuvas em Ilhéos. Soprarem ventos de quadrante léste, frescos, em algumas localidades e em rajadas fortes em Ceará. A temperatura declinou na Bahia e foi estavel nos demais Estados. Não recebemos os despachos do Amazonas, Paraná e Piauhy.

Zona centro — Nas 24 horas, o tempo foi bom, em Goyaz, Matto Grosso e Victoria, onde decorreu instavel, com chuvas e chuviscos. A's 9 horas de hoje o tempo era bom, salvo em Goyaz e no Rio, que era geral bom, salvo em Goyaz e Matto Grosso, onde foi incerto, com chuvas, em Aquidauana. Os ventos foram variaveis e fracos. A temperatura declinou em Minas e soffreu ascenção nos demais Estados.

Zona sul — O tempo, nas 24 horas, decorreu em geral bom, contudo, houve em quasi toda a região. A's 9 horas de hoje o tempo era bom em uma ou outra localidade de Santa Catharina, onde foi incerto. Os ventos sopraram de sul a léste, por vezes frescos. A temperatura soffreu ascenção.

Nota — O serviço telegraphico foi bom.

— Estado e tendencia do nivel das aguas dos rios:

Rio Parahyba do Sul (dia 29) — Baixando em Pindamonhangaba e entre Cachoeira e Barra do Pirahy; estacionario em Caçapava e Guaratinguetá.

Rio São Francisco (dia 28) — Baixando em Pirapora, entre Carinhanha e Barra do Rio Grande e em Pão de Assucar; estacionario em São Francisco e Barra do Rio Grande.

Rio Itajahy-Assú (dia 29) — Subindo em Ibotia e Itajahy e baixando no resto do curso.

Rio Amazonas (dia 29) — Baixando em Manáos e estacionaria em Manáos e Itaitoba.

Financista do fórno e fogão!

A pedra angular do governo do sr. Washington Luis é a questão financeira. O actual presidente, desde que era candidato, vinha azucrinando os ouvidos da nação com a sua reforma monetaria. Escolheu, então, a tribuna do "Correio Paulistano" para demonstrar que o governo se propõe a discutir a com o saldo da balança commercial de 1927, augmentando as exportações e garantindo a estabilidade em toda a linha, e que o governo se propõe a a proprio da taxa. Foi-se que o commercio exterior nos apresenta. Sabe-se, hoje que depois que o actual presidente, pela quebra do padrão, o quantitativo, pela quantidade de exportação e por "saldo" no preço. As jornaes. Ali fez o elogio da quebra do padrão, que teria pés executou com a celeridade de um raio. Agora que a padrão está apavorado desconfia de que vae dar ... para achar-se o que a balança commercial, traduz o quadro das relações com a exportação de café nos annos de 1926 e 1927, isto é, no anno que antecedeu á estabilização monetaria, pela qual o sr. Washington Luis.

Por enquanto, medindo a prosperidade do Brasil pela balança commercial, só no conhecem os prejuizos causados pela reforma. O Brasil exporta café que traduz a exportação nos annos de 1926 a 1927, isto é, antes do augmento de exportação, apesar da quebra do padrão, 180 a 300 mil saccas, se vae terça parte; a exportação de café nos annos de 1926 e 1927, isto é, em que o vigoroso augmento da exportação se... de um anno; a primeira columna refere o anno, a segunda a exportação em toneladas, a terceira o seu valor em libras:

Anno	Saccas de exportação	Libras
1926. . . .	13.751.000	69.582.000
1927. . . .	15.115.000	61.689.000

Exportando em 1927 mais 1.364.000 saccas de café do que em 1926, ganhou menos — o que é respeitavel, a que os financistas chamam "perda de substancia". Foi o que ajudou a reforma monetaria do actual presidente.

Em outros tempos esses socios financeiros provocavam o desespero dos cidadãos que raciocinavam. Foi o que aconteceu entre os annos de 1895 e 1897, quando, ao augmento de exportação de café, correspondeu, como agora, queda na balança commercial, como demonstra a tabella:

Anno	Exportação de café	Libras
1895 a 1896	6.700.000	22.000.000
1896 a 1897	8.500.000	21.250.000
1897 a 1898	11.000.000	16.500.000

Essa desgraça de outrora foi assignalada entre as maiores que têm affligido a vida do Brasil. O paiz esteve á porta da bancarrota e se viu forçado a escapar-se pela porta humilhante do *funding!* No entretanto, agora, com os prejuizos acima apontados, o autor da reforma monetaria continúa digerindo tranquillamente os opiparos almoços com que os bons psychologos procuram conquistal-o pelas aptidões culinarias, unico terreno em que é autoridade...

Luiz Carlos Prestes

Um jornal de Santos lançou a candidatura de Luiz Carlos Prestes á vaga existente no Senado paulista, por morte do sr. Theodoro Dias de Carvalho Junior. E' mais um symptoma da reacção civica que se opera no paiz, da qual o eleitorado carioca deu ante-hontem uma prova magnifica. Pronuncia-se a opinião independente, por todos os meios ao seu alcance, contra os syndicatos politicos que até agora usurparam o seu direito de escolha dos dirigentes. Pouco importa o resultado da iniciativa da folha santista. Vencedor ou vencido no pleito o bravo e honrado compatriota, ainda maior na resistencia nobre do exilio do que no ardor dos duros combates que pelejou, os louros que lhe circumdam a fronte conservam o mesmo viço.

O que se deve ver, na apresentação de seu nome para um cargo de confiança popular, é a expressão symbolica, profundamente expressiva, de uma commovedora homenagem, alliada a uma grande suggestão reivindicadora. Em verdade, Luiz Carlos Prestes é um symbolo, a encarnar, no heroismo sereno do soldado que foi, e do patriota que ainda é, as aspirações dos homens emancipados do seu paiz.

A sua candidatura não representa um desafio, entremostra um desaggravo nacional...

A defesa do commercio

De tal modo se tornou alarmante, em S. Paulo, a industria das fallencias e concordatas, que um grupo de negociantes resolveu crear a Liga de Defesa do Commercio, destinada a apurar e punir a intenção dolosa nos processos do genero. Para os fins praticos do trabalho os interessados delegaram poderes a um advogado, especialista na materia. Do relatorio apresentado por esse causidico, a seus mandantes, constam os excellentes resultados obtidos, no sentido de amparar o commercio honesto contra os piratas do credito.

Encontra-se, nesse documento, a demonstração completa da utilidade do apparelho de controle, de iniciativa particular e de immediata efficiencia. Em virtude da actuação da Liga de Defesa do Commercio foi decretada a prisão administrativa de varios fallidos fraudulentos, sendo egualmente prestando contas á justiça. De tudo isso, fica, como se vê, a conclusão de que, com a demora com que se arrasta o projecto da reforma da lei de fallencias, mesmo dentro dos dispositivos da lei actual, é possivel fazer.

E' que tão ás escancaras são armados e executados os artificios fraudulentos, em processos de fallencia arranjados pela comparsaria da criminosa industria, que não havendo uma lei, embora lacunosa, os contrabandistas do credito alcançariam o exito de seus grosseiros embustes. Está verificado que, depois de inaugurada essa reacção, já os commerciantes não se animam a propor percentagens mesquinhas aos seus credores. Note-se que a Liga conta apenas 60 socios. Até onde poderá ir sua força, na obra de saneamento e de defesa commercial a que se dedica, se em vez desse programma de reivindicação moral e financeira se congregassem 400 ou 500 interessados?

Os presidentes faltosos

O pleito de domingo foi animador. Mas, contrastando com o interesse que a gente qualificada vae tomando por esses prélios, verificou-se a ausencia de certos presidentes de secções eleitoraes. Arranjam sempre um pretexto qualquer para evitar o trabalho e cumprir o importante dever de mesarios.

O que mais contrista é que muitos delles são magistrados — effectivos ou supplentes — e burocratas...

Para fugirem á responsabilidade, soccorrem-se do expediente de attestados graciosos, passados por medicos amigos, que os declaram doentes mesmo quando gozem de perfeita saude.

O transtorno que essa fuga causa, é enorme. Ou as secções não funccionam, por coincidir com a falta de outro mesario, ou se installam com os dois mesarios restantes e nomeados pelos juizes. Na primeira hypothese, os eleitores terão de recorrer ás secções mais visinhas, ou então de esperar até ás 3 horas da tarde, para votarem na mesma secção, o que os retarda e fadiga. Além disso, ficam com os documentos em mãos dos mesarios, que, não raro, se extraviam, obrigando o eleitor, a depois do reconhecimento dos candidatos, perder dias para rehavel-os.

No segundo caso, ficam os dois mesarios, desprovidos da confiança da politica, mais á vontade para proceder ao calculo que póde ser mesmo havendo fiscaes existentes e severos...

A evasão dos presidentes é uma antipathica e um exemplo triste, pernicioso, que certos homens cultos, cheios de responsabilidades, deveriam não dar.

O preço do "saldo"

E' attribuida ao sr. Washington Luis a affirmação de que não daria dinheiro aos jornaes, porque os que não precisavam entre os de maior circulação dos que não circulam quem não precisaria delle.

Essa maneira de dizer do chefe do Estado não se estribava, como se vê, num principio de austeridade, mas numa conveniencia, e por isso, e para não experimentar a desventura fatal da disputa de uma corrida de Marathona com um cóxo, fez elle bem, fez mesmo muito bem, em ser franco...

Uns jornaes, daquelles, justamente, aos quaes o sr. Washington não precisaria recorrer, por insufficiencia de leitores, firmam extensivas publicações em defesa do acto do governo, queimando dinheiro bom, sob *suspeita* do saldo. Para essa publicação, o presidente, ou melhor a sua administração, teve que pagar, sem duvida, boas sommas, e nem iremos nós acreditar que ellas saissem do bolso de alguem, mas sim das arcas do Thesouro, já tão abaladas pela emancipação da divida fluctuante do governo *preterito* e, ha pouco, pelo incendiarismo do nosso Leroy-Beaulieu.

Quer isto dizer, portanto, que, para o sr. Washington, desappareceu a conveniencia. O peor, porém, é que com ella desappareceram tambem os principios austeros que lhe attribuiram e que o proprio presidente se attribuia. Esses principios pareciam resistentes, mas as fornalhas do Lloyd, que reduziram a cinzas os 25.000 contos do fracassado *superavit*, os destruiram tambem, completando a serie de azares da alarmante monomania financeira que empolga o primeiro magistrado, nas horas de lazer que lhe deixam as inaugurações e as alegres experiencias do rodoviarismo.

Propaganda do café

O sr. Sebastião Sampaio, a quem o Instituto do Café outorgou plenos poderes para uma embaixada especial junto aos torradores norte-americanos, depois de ter comido os banquetes que lhe offereceram, mandou dizer para São Paulo que o consumo do nosso producto augmentava sensivelmente, estando firme o mercado do artigo em Nova York, accrescentando que os torradores davam preferencia ao café de Santos.

Posteriormente a essa declaração do consul, que os valorizadores paulistas promoveram a chefe da sua propaganda, as cotações referentes ao café experimentavam uma repentina baixa. O que resalta, quer se trate da tarefa confiada ao sr. Sebastião Sampaio, quer se relacionem os factos com o *esforço* de outros caixeiros viajantes do Instituto, é o abuso systematico das informações tendenciosas, visando illudir o pessimismo incontestavel dos productores.

E a prova de que a propaganda nada tem conseguido, senão transitoriamente, está no empenho com que o presidente do Instituto appella para a collaboração dos torradores norte-americanos, que continuam em suas evasivas...

O pleito paulista

Realizam-se hoje, em S. Paulo, as eleições para a escolha de prefeitos e vereadores. Não se mostram de bom augurio os horizontes. Os incidentes que já se têm verificado, antes do pleito, que deve ser agitado, deixam entrever acontecimentos desagradaveis. A luta entre o situacionismo, que não quer perder o terreno conquistado em longos annos com grande facilidade, por não haver até então competidor, e o Partido Democratico, apparelhado para disputar agora cargos de representação popular em todos os municipios, será excepcional, sem precedentes no Estado. O que havia, nos municipios paulistas, anteriormente ao apparecimento da agremiação, hoje muito forte, fundada pelo sr. Antonio Prado, era uma competição entre grupos do mesmo partido. Ao passo que não existia opposição ao governo, nos municipios as facções se degladiavam entre si, embora egualmente empenhadas em sustentar, sem condições, a situação.

O tribunal que decidia, sem appello nem aggravo, as rivalidades locaes, era a commissão directora do P. R. P. Adoptou esta o criterio de prestigiar a facção que apresentasse maior numero de suffragios. Essa ficava dona das posições, e outro não era o objectivo de uma luta sem estimulos, e não raro, sem moralidade, dentro das mesmas fileiras. A fraude era, frequentemente, a melhor arma para a victoria... Agora mudaram as coisas. As batalhas eleitoraes, nos municipios, ferem-se renhidas entre adversarios de verdade.

Como todos os governos que procuram salvar apparencias, o do sr. Julio Prestes quer mostrar ao paiz que em S. Paulo ha liberdade de voto e respeito pelo pronunciamento das urnas... O pleito de hoje fará a prova.

Drs. Leopoldino de Oliveira e Adolpho Bergamini
ADVOGADOS
Escriptorio: Edificio Cinema Gloria, 1º andar, sala 8. Tel. C. 2107. (17338)

Uma carta do director de "La Prensa", de Buenos Aires, ao "Correio da Manhã"

Do nosso illustre confrade, dr. Ezequiel P. Paz, director de "La Prensa", de Buenos Aires, recebemos uma carta, em que gentilmente agradece ao "Correio da Manhã" as justas referencias por nós feitas ao grande orgão da imprensa continental que dirige, por occasião da passagem do 59º anniversario da sua fundação.

Dr. Luiz Sodré — Especialidade doenças dos intestinos. Cura das hemorrhoides sem operação e sem dôr. Ourives 5. Sob. (17340)

AS ELEIÇÕES MUNICIPAES

Nas eleições aqui realizadas no domingo ultimo, foi indiscutivel a victoria da opinião popular, suffragando nas urnas livres os nomes dos seus candidatos mais expontaneos, representados nas pessoas dos srs. Leitão da Cunha, J. J. Seabra, Mauricio de Lacerda, Labouriau Filho e Octavio Brandão do Rego. Tinhamos a certeza de que outro não seria o resultado do grande pleito, principalmente porque, augmentado extraordinariamente o numero dos eleitores do Districto Federal, estabeleceu-se uma animadora selecção entre os portadores de votos.

Infelizmente, verificou-se uma certa abstenção de muitos que podiam ir ás urnas e que deixaram de cumprir esse dever numa occasião em que todos, sem distincção de côr partidaria nem de credo politico, chamados a decidir de uma campanha movida com tanto enthusiasmo e ardor, careciam de apresentar-se com a sua cedula, importando esta num julgamento do merecimento moral e intellectual dos pretendentes ao Conselho.

As eleições de ante-hontem, mesmo assim, com a significação que tiveram, traduzem uma eloquente lição de civismo. O eleitorado carioca, não só desacostumado de applaudir como de se curvar aos máos governos, provou ainda uma vez que é independente e, votando, vota como quer e bem entende. Lições como essa, com a mentalidade revolucionaria creada para a nação por tres periodos presidenciaes successivos de arbitrios, de violencias e de crimes, hão de repercutir fundamente na consciencia do Brasil inteiro. Sobretudo nas capitaes dos Estados, para que nellas como na da Republica, os governos prepotentes e deshonestos, afinal, se vejam sem coragem de contrariar, perturbando a manifestação da vontade soberana do eleitorado rebelde ás seducções ou ás ameaças do poder.

Com eleições livres e verdadeiras nas capitaes, organizado, nesses maiores centros de cultura politica, o preparo de opinião, systematizada a resistencia á fraude, ao suborno e á coacção dos que dispõem da força paga pelo povo para lhe defender a vida, garantindo-lhe a propriedade, é de esperar que os municipios do interior, devorados pelas olygarchias ladravazes, sejam, afinal, saneados, e não só os suffragios locaes, como os federaes, offereçam o bello espectaculo que ante-hontem deu o desta metropole.

Na Argentina, para fazermos uma só comparação, é de Buenos Aires que irradia a cultura politica para as provincias. A vontade firme do eleitorado portenho empolgou a consciencia do resto da vizinha Republica e foi, póde-se affirmar, apoiado nessa vontade, alastrada, que o sr. Irigoyen obteve o seu segundo e estrondoso triumpho, retornando á Casa Rosada.

Na Federação Brasileira, excepção do Districto Federal e de duas ou tres das principaes capitaes e cidades, as eleições que se apuram são a expressão da mentira, do cambalacho e das accommodações. A maioria dos Estados vive escravizada aos donos das situações, que se revezam no despotimo. Dahi, desse aviltante apparelhamento de burgos pódres, a constituição de um Congresso Nacional que envergonha, invariavelmente recomposta a Camara e renovado o terço do Senado com individuos, quasi todos páos-mandados de confiança dos dominadores regionaes sob o contrôle do dominador-mór acastellado no palacio do Cattete.

A demonstração de altivez dada ante-hontem pelo eleitorado carioca, a comprehensão que elle, mesmo desfalcado em sua efficiencia, evidenciou do papel que lhe incumbia, merece ser assignalada de norte a sul da Republica.

De agora em deante, já não se dirá do Conselho Municipal do Districto Federal o que delle se sabia da gente velha: uma assembléa suspeita e nociva, onde dois homens de bem e de saber se debatiam, no esforço desesperado de procurar rehabilital-a. Desacreditado e desmoralizado, esse Conselho estava a exigir uma limpeza em regra. Desta vez, o eleitorado ainda não o varreu completamente. Tambem não se contava que o realizasse de um só golpe. O simples facto, porém, de estarem reeleitos, da maneira eloquente porque o foram, os srs. Seabra e Mauricio, e de terem entrado para lá figuras como as dos srs. Leitão da Cunha, Labouriau Filho e Octavio Brandão do Rego, já indica ter-se aberto o caminho seguro que se encontrará, de tres em tres annos, para o expurgo definitivo, até a elevação do legislativo municipal á altura dos fóros de uma cidade com quasi dois milhões de habitantes e que é uma das mais importantes do continente americano.

O caso do D. Pedrito

Alguns representantes do borgismo, na Camara, assoalham que o caso eleitoral de Dom Pedrito, não se acha definitivamente liquidado pela decisão honesta do Superior Tribunal do Rio Grande do Sul. Os candidatos derrotados, interporão, no prazo legal, recurso extraordinario da decisão da justiça local, para o Supremo Tribunal Federal, sob o fundamento da inconstitucionalidade dos recursos para o Judiciario, em materia de reconhecimento de poderes dos membros do executivo e do legislativo municipal. E' a novidade tomou, hontem, tamanho vulto que se annunciava mesmo, com antecipação offensiva aos proprios juizes do mais alto Tribunal da Republica, a derrota da opposição riograndense, em homenagem ao prestigio abalado do ex-monarcha dos Pampas.

Grande é o interesse que se liga, nos circulos politicos, ao boato inspirado por certos membros da deputação borgista.

Não se póde crêr, entretanto, que o actual presidente gaúcho empreste a sua solidariedade a esse jogo desconcertante dos correligionarios, que procuram prejudicar-lhe a isenção e o liberalismo do governo, em obra de politicagem nefasta. O sr. Getulio Vargas terá o maximo empenho em respeitar o seu compromisso de honra com a opinião publica. E' o que a nação espera.

Accresce mais que a jurisprudencia do Supremo Tribunal Federal não favorece a sophisticaria grosseira dos descontentes com a solução juridica dada á questão de Dom Pedrito. E a decisão recente do caso de Petropolis, deve ser invocada contra as pretenções illegitimas de todos esses embusteiros, abertamente interessados na annullação dos resultados dos pleitos livres, para á perpetuação de um dominio corrupto.

Dois pesos e duas medidas

Num recente e longo despacho, o ministro da Fazenda indeferiu o requerimento de dois funccionarios do Tribunal de Contas, os quaes, por terem servido na delegacia do Thesouro em Londres, pediam pagamento de vencimentos em ouro. Fundou-se o ministro em disposição de lei, que preceitúa: "Não serão pagos em ouro, sob nenhum pretexto, os vencimentos ou qualquer vantagem, ao funccionario cujo cargo tenha remuneração fixada em papel."

Acontece, porém, que o mesmo sr. Oliveira Botelho, por portaria n. 160 A, de 12 de setembro ultimo, publicada no *Diario Official* de 23, pagina 21.347, mandou pagar em ouro a dois funccionarios da Recebedoria, aqui, egualmente com vencimentos fixados em papel, e egualmente em commissão na alludida delegacia.

Não se sabe por que motivo a lei attingiu a um, não attingindo a outros. Quando ella foi feita, se suppoz que vigorasse para todos. Mas na Republica dos Camaradas, entretanto, quem tem padrinho nunca morre pagão. Nem é para outra coisa que aos governos se permitte o criterio odioso dos dois pesos e duas medidas.

Caridade a varejo

A actual administração da Santa Casa é incansavel em expedientes infelizes para o augmento das rendas de tão rica instituição. Faz-se mistér que o publico saiba inteiramente do que vae por dentro daquelle ninho de forretas, onde até mesmo a pobreza desvalida deixa a pelle.

Dentro em breve, ali não se dá mais nada, nem mesmo um bom dia. E Harpagão, com a sua ferocidade costumeira, ha de gritar aos desgraçados que o procurarem lá dentro que a caridade já deixou de ser negocio gratuito.

Tudo hoje, no casarão da praia de Santa Luzia, é pretexto para se bater moeda. A titulo de melhoramento, ficou instituido, naquelle privilegiado estabelecimento de commercio, a consulta *mignon*, mediante a acquisição por um mil réis do cartão de ingresso. E' uma coisa muito parecida com as entradas de cinema popular.

Considera-se, aliás, um presente generoso feito á pobreza. O doente necessitado que vae á consulta até á Santa Casa, precisa levar um mil réis para ser attendido e receber remedios.

E ninguem se surprehenda ao ler brevemente no frontespicio daquella casa de caridade a varejo o significativo annuncio das liquidações de fins de annos:

"Pobreza! Aproveita, que se está queimando. Consulta a.... 1$000. E' torração para balanço."

Só falta isso.

Vencimentos dos militares

Quando em estudo, na Camara, as actuaes tabellas de vencimentos militares, nos ultimos dias do mez de dezembro de 1926, houve uma reclamação dos tenentes do Exercito, da Armada, da Policia Militar e do Corpo de Bombeiros, contra o augmento irrisorio, para este posto, que foi, apenas, de 100$000 mensaes, para os segundos tenentes, ao passo que, logo para o posto de capitão, o augmento era de 500$000 mensaes, e para os majores, mais 800$000... O sr. Washington Luis, em face de taes ponderações dos tenentes, chegou a mandar buscar, na Camara, o respectivo projecto, para emendal-o, o que só não levou a effeito, porque se o projecto recebesse a emenda, não haveria mais tempo do mesmo ser approvado pelo Senado, pois, como ficou dito, isto foi nos ultimos dias do mez de dezembro. Eram, pelo menos, as informações officiosas.

Nestas condições, o *leader* da maioria, naquella época, deputado Julio Prestes, declarou, a uma commissão, que no anno seguinte (em 1927), seria feita uma rectificação na tabella, dando melhores vencimentos aos tenentes, isto é, na mesma proporção dos demais postos...

Eis ahi o que os tenentes esperam, agora, numa emenda ao projecto de vencimentos dos funccionarios civis: o cumprimento da palavra do governo.

Violadores de correspondencia

As remessas do "Correio da Manhã" para Muriahé, no Estado de Minas, estão chegando sempre desfalcadas, verificando-se, diariamente, a falta de cinco, seis e mais exemplares.

A quem attribuir a responsabilidade dessa violação? Aos Correios ou á Leopoldina? E como, um ou outra, será culpado, appellamos para as autoridades superiores de ambos, afim de que, com providencias energicas, façam cessar esse abuso inqualificavel, que não póde e não deve continuar.

Chamamos attenção para o saboroso queijo primavera sem casca, borboleta, igual aos melhores estrangeiros. Experimentem-n'o. (D 16354)

No mundo politico

Impressões da Camara

A Camara, hontem, commentava o pleito de intendentes. E era curioso registrar o accôrdo unanime com que se apontava a victoria dos srs. Mauricio de Lacerda, Seabra, Leitão da Cunha, Labouriau e Octavio Rego. Dizia-se: — E' uma indiscutivel victoria da imprensa independente.

✤

Em um grupo, alludia-se, a proposito, a iniciativas, no governo, para reformar-se o Conselho Municipal, por meio de um decreto. E observava-se com segurança:

— Jámais se poderia operar melhor reforma do Conselho, que a que se vae conseguindo, depois que para ali entrou o Mauricio. Em seguida, veiu o Seabra. Agora, são novos elementos de *elite* que vão engrossar as fileiras do legislativo municipal. Resta sómente que se processe tal reforma... na secretaria da Casa.

✤

A Camara parece que já anda tão embotada, que as denuncias de grandes escandalos de sua tribuna pouca sensação causam. Ainda hontem, o sr. Dodsworth falava, em vão, apontando um verdadeiro Panamá, na Imprensa Naval. Dizia a respeito um bahiano:

— Nada mais espanta, quando já temos o *record* do mundo, no caso da "Revista do Supremo". Esse do Dodsworth é um méro ensaio...

✤

... e do Senado

O sr. Barbosa Lima, que vinha guardando o leito ha varios mezes, esteve, hontem, no Senado. O representante amazonense era recebido pelos seus collegas com geraes demonstrações de sympathia. Esteve no recinto e, depois, na sala do café. Conversou animadamente, trocou idéas, sempre cercado de attenção pelos que o ouviam...

✤

A commissão de Justiça, na sua reunião de hontem, levou um tempo precioso discutindo o projecto que cria o cartorio de interdictos. O sr. Adolpho Gordo continuava calorosamente a combater os pontos de vista do sr. Aristides Rocha. O sr. Aristides defendia-se... Outros membros da commissão aparteavam...

Perdeu-se, assim, nesse vae-vem, quasi todo o tempo da reunião, para, afinal, o sr. Gordo ter uma de suas emendas rejeitadas...

✤

Em plenario, depois da reunião ordinaria, houve uma reunião secreta do Senado.

As sessões secretas do Monroe sabe-se como são: dahi ha pouco está inteiramente divulgado tudo de que na mesma se tratou. A de hontem, foi para approvar as recentes nomeações do governo no corpo diplomatico...

✤

Piracicaba em pé de guerra!

SÃO PAULO, 29 (A. B.) — O Partido Democratico de Piracicaba acaba de desistir das eleições de amanhã, naquella cidade, em virtude da acção da policia do sr. Julio Prestes, cercando as estradas que se dirigem áquella cidade e aprisionando para mais de quinhentos eleitores, transformando a cidade numa verdadeira praça de guerra. Soldados de carabinas embaladas estão espalhados pelas ruas, apavorando a população.

Grande numero de pessoas retira-se de Piracicaba, onde esperam-se graves conflictos.

✤

Banquete em Cambuquira

Realiza-se a 20 de novembro, em Cambuquira, o banquete que as Municipalidades do sul de Minas offerecerão ao vice-presidente da Republica. Comparecerão o representante do presidente do Estado, dr. Alfredo de Sá, vice-presidente mineiro; dr. Djalma Pinheiro Chagas, secretario da Agricultura; dr. Wenceslão Braz, deputados federaes e estaduaes e representantes das Municipalidades promotoras do banquete.

✤

A Reforma da Constituição Fluminense

Deverá ser promulgada amanhã, pelo presidente Manoel Duarte, a nova Constituição do Estado do Rio de Janeiro, reformada e adaptada aos moldes da nova Constituição Federal.

✤

Assembléa Fluminense

Serão prorogados os trabalhos da Assembléa Fluminense, afim de ser ultimada a votação dos orçamentos.

Ao que sabemos, ainda este anno será convocada, extraordinariamente, a Assembléa, para uma sessão extraordinaria, devendo, então, ser votadas as leis referentes á nova Constituição e as reformas judiciaria e tributaria do Estado.

✤

O presidente do Paraná no Rio

Chegou domingo a esta capital, vindo de Curityba, via São Paulo, o sr. Affonso Camargo, presidente do Paraná.

O chefe do executivo paranáense, que aqui se demorará cerca de quinze dias, foi recebido pelo representante do presidente da Republica, ministros e altas autoridades.

Telegrammas do exterior

O SEXTO ANNIVERSARIO DA REVOLUÇÃO FASCISTA

Como foi commemorada a data em Roma e no interior — da Italia —

Uma mensagem do sr. Mussolini passando em revista as realizações do partido

Roma, 28 (U. P.) — O setimo anniversario da Marcha Fascista sobre Roma foi celebrado hoje em todo o paiz, de accordo com a nova ordem de celebrações denominada "Acta non verba". Em nenhuma parte se pronunciou qualquer discurso, mas foram inauguradas diversas obras publicas e outros melhoramentos. As forças fascistas formaram em todo o paiz, afim de ouvir uma mensagem enviada pelo sr. Mussolini.

Roma, 28 (U. P.) — Começa hoje o setimo anno da era fascista que teve inicio com a marcha sobre Roma, acontecimento historico que se celebra hoje com grandes festas em toda a Italia.

O programma dos festejos comprehende paradas de camisas pretas e a inauguração de numerosas obras publicas. Todas as cidades do Reino acham-se artisticamente decoradas e embandeiradas com o pavilhão tricolor.

A presença nas ruas de Roma de milhares de populares em grupos, vestindo a camisa preta, dá a sensação do movimento revolucionario de ha sete annos, quando a população assombrada viu a capital invadida por diversos contingentes de provincianos afim de levar ao poder o sr. Mussolini.

Nesta capital foram inaugurados os novos palacios dos Ministerios da Marinha, Justiça e Obras Publicas. Nas cidades de Milão, Turim, Veneza, Florença, Napoles, Palermo, Bari e Genova, realizaram-se sessões solennes commemorativas da revolução, falando em cada uma dessas localidades uma alta personalidade do fascismo.

Realizaram-se diversas festas desportivas nos prados de corridas, nos campos de football e athleticos de Farnesina, assistindo milhares de pessoas.

O hymno do fascismo "Mocidade" ecoou na cidade durante todo o dia, executado por diversas bandas militares. Os "balillas" ou "boys scouts" e as "girls guides" fascistas tomaram parte nas commemorações.

Roma, 28 (U. P.) — As novas sédes dos departamentos de Educação e da Marinha e a do Planetarium passaram para o edificio de Minerva, que faz parte das Thermas de Deocleciano, construidas pelo allemão Bauersfeld e cedidas pela Allemanha á Italia, como parte das reparações de guerra.

Sassari, Sardenha, 28 (U. P.) — O ministro das Communicações, sr. Ciano, inaugurou hoje o edificio dos Correios e Telegraphos e a estação da estrada de ferro. Mais tarde, viajando num trem especial, inaugurou a primeira secção do ramal ferroviario a nordeste da Sardenha, o qual, quando terminado, terá 145 kilometros e servirá para ligar as linhas existentes entre Sassari e Alghero, Monti e Tempio.

O sr. Ciano assegurou que o restante do ramal seria construido no mais breve espaço possivel, dizendo que o governo está empregando todos os esforços para desenvolver a Sardenha em toda a sua plenitude.

Bruxellas, 28 (U. P.) — A policia foi forçada a intervir hoje para impedir um sério conflicto entre fascistas e anti-fascistas, que se dirigiam para realizar *meetings* promovidos pelas suas respectivas associações. Diversas pessoas ficaram feridas na luta.

Roma, 28 (U. P.) — O "Foglio Ordini", boletim official do Partido Fascista, annunciou hoje que o numero de seus membros se eleva a um total de 6.814.703, dos quaes 88.000 mulheres e 432.000 meninas.

Roma, 28 (U. P.) — A mensagem do primeiro ministro Mussolini á nação, commemorando o anniversario da Marcha sobre Roma, salientou as realizações do anno passado, citando 2.802 obras publicas inauguradas hoje.

"Esta lista secca de algarismos põe termo a qualquer commentario sinistro fóra das fronteiras. Ha os braços, o dinheiro, a vida e o bem estar do povo fascista, atraz desses algarismos". A mensagem passa em revista a adopção do padrão ouro, a reforma do Grande Conselho Fascista, o aproveitamento das terras — o que justifica, disse o sr. Mussolini, a alegria de todos os italianos. O primeiro ministro fez um appello a todos os camisas pretas no sentido de encarar o setimo anno "com o orgulho do que realizámos. O anno começa com a celebração do decimo anniversario da victoria italiana na Grande Guerra."

O sr. Mussolini prevê que no proximo anno serão feitos trabalhos gigantescos e o fascismo se expandirá ainda mais.

Paris, 28 (U. P.) — O governo tomou medidas policiaes de prevenção contra as manifestações anti-fascistas, annunciadas para commemorar o anniversario da Marcha sobre Roma, que hoje passa. A policia prohibiu a realização de *meetings*.

Londres, 28 (U. P.) — O "Daily Mail" publicou uma nota sobre o setimo anniversario do governo fascista, reconhecendo a grande obra realizada pelo primeiro ministro Mussolini e affirmando que este ultimo anno decorreu mais tranquillo para a vida politica italiana.

Lisboa, 28 (U. P.) — A colonia italiana nesta capital festejou hoje o anniversario da Marcha Fascista, com uma sessão solenne na Casa dos Italianos, assistindo o encarregado de negocios da Italia, sr. Bucevich.

Voghera, Italia, 29 (U. P.) — Foi inaugurado aqui, como parte das commemorações do anniversario da Marcha Fascista, o dique colossal de concreto que represa a torrente de Tidone, perto de Nibbiano. O novo represamento fórma um lago de doze milhões de metros cubicos, utilizavel para irrigação e producção de electricidade.

Roma, 29 (U. P.) — Na sua mensagem em commemoração á data fascista, o primeiro ministro Mussolini, expondo as realizações da sua administração, disse:

"Camisas pretas: O sexto anniversario da revolução fascista termina com um imponente activo de obras destinado a permanecer por seculos, como documento de fé e de incansabilidade de esforços. As obras publicas estão representadas por 566 melhoramentos de estradas de rodagem, 337 casas escolares, 399 obras hydraulicas, 65 aproveitamentos de terras, 63 obras de portos, 79 obras de saude publica, 371 edificios do governo, 860 obras variadas e muitas outras de valor secundario."

Passando em revista as realizações do governo, o sr. Mussolini disse:

"O padrão ouro coroou a defesa tenaz da lira, que, fortalecida agora pelo lastro ouro, não teme manipulações ou surpresas. A reforma do Grande Conselho garante a estabilidade e a duração do Estado fascista. As obras de aproveitamento de terras fazem o sólo produzir pão para milhões de italianos, no futuro."

Concluindo, o primeiro ministro affirmou:

"Este anno verá importantes acontecimentos e obras gigantescas, e o regimen extenderá os seus fundamentos até poder reunir todo o povo italiano sob o emblema littorio. A Italia, que desejavamos ver trabalhando com firmeza, silenciosa e tenaz, está se levantando."

Asmara, Erithréa, 29 (U. P.) — O governador Zoli presidiu hontem ás commemorações do anniversario da Marcha Fascista sobre Roma, passando em revista as tropas da Milicia Fascista e as organizações de jovens fascistas.

ESTÁ PROXIMO O CASAMENTO DO HERDEIRO DA ITALIA COM A PRINCEZA MARIA JOSE' DA BELGICA

Já está approvado o programma das cerimonias, que serão realizadas em Turim

Roma, 29 (U. P.) — O casamento do principe herdeiro, Humberto de Savoia, com a princeza Maria José, da Belgica, realizar-se-á em principios de 1929, em Turim, numa cerimonia que será a maior demonstração de grandiosidade real dos tempos modernos, ultrapassando o brilho do casamento da princeza Astrid com o principe herdeiro Leopoldo, da Belgica.

A United Press foi informada, de fonte autorizada, de que as cerimonias terão a presença dos reis e principes reaes de toda a Europa monarchica, emquanto que as autoridades ecclesiasticas terão á sua frente, dando brilho á sua representação, dois cardeaes — monsenhor Gamba, de Turim, e monsenhor Van Roey, arcebispo de Malines e primaz da Belgica.

A cerimonia civil realizar-se-á no historico palacio real, em que por seculos viveram os reis da casa de Savoia e onde nasceu a dynastia. A cerimonia religiosa occorrerá na Cathedral de Turim, emquanto que toda a cidade festejará o acontecimento.

Roma, 29 (U. P.) — Os ultimos preparativos para o casamento da princeza Maria José da Belgica com o principe herdeiro Humberto estão completos, tendo tido a approvação dos soberanos e do papa. Por intermedio dos cardeaes Gamba e Van Roey, o Pontifice se oppoz tenazmente a que o casamento se realizasse em Roma, devido ao estado de delicadeza ainda existente nas relações entre a Santa Sé e a Casa de Savoia. Mas a resolução de realizal-o em Turim foi approvada por todas as partes interessadas.

Os boatos recentemente espalhados de que seria possivel que o principe Humberto se casasse com a princeza Maria Adelaide, filha dos duques de Genova, foram desfeitos como destituidos de fundamento, visto como as autoridades civis e militares e tambem o principe, a princeza e as casas reaes haviam accordado na união entre o herdeiro de Savoia e a princeza Saxe-Cobourg.

Terminou a gréve dos maritimos argentinos

Buenos Aires, 28 (U. P.) — A gréve parcial que estava affectando os serviços da Argentine Navigation Company, que faz os transportes entre Buenos Aires e Montevidéo e entre esta capital e Assumpção do Paraguay, foi hoje resolvida, pela intervenção do ministro do Interior.

Hemorrhoidas cura radical sem operação e sem dôr. Dr. R. Pitanga Santos. Passeio 56. Sob. (17339)

FEZ ANNOS HONTEM A RAINHA MARIA DA RUMANIA

Sua situação actual, depois da morte do rei — Fernando —

BUCAREST, 29 (U. P.) — A rainha Maria, a mais solitaria das rainhas da Europa e avó do mais novo rei do mundo completa hoje o seu 53º anniversario.

Embora considerada ainda a mais bella das mulheres da realeza mundial, está ella começando a mostrar vestigios das lutas sustentadas por seu paiz e nas quaes ella se empenhou durante estes ultimos anno.

Como membro do Conselho da Regencia da Rumania, a rainha Maria está menos em evidencia do que quando o seu marido, o rei Fernando, estava vivo. Durante os ultimos cinco annos de reinado de Fernando, acreditava-se geralmente que era a rainha e não o rei quem então dirigia os destinos do paiz.

USE

PANVERMINA

O MAIS PODEROSO ELIMINADOR DE TODOS OS VERMES

Laboratorio Porto & Oliveira - Rio - R. Ramalho Ortigão, 22 - 2º

A Vida Social

Bonaparte e as mulheres

A França, mais do que nunca, está hoje empolgada pelo delirio do bonapartismo posthumo. Ainda ha pouco, com a presença do sr. Herriot, ministro da Instrucção Publica e um dos leaders radicaes-socialistas, foi inaugurado, na pequena ilha de Aix, na Mancha, um monumento commemorativo dos tres ultimos dias que o imperador glorioso havia passado em terra franceza. Depois de destroçado em Waterloo, sem o Velha guarda e desilludido de voltar a Paris afim de reorganizar o seu exercito, como insistia o joven General Gérard, porque o seu exercito já não existia, o Grande Corso refugiou-se na alludida ilha, de onde tomou um vaporzinho — o Epervier — que o transportou para o Bellerophonte, a bordo do qual elle se entregou aos inglezes vencedores. O monumento assignala o instante derradeiro desse embarque tragico, em Aix.

Houve discursos enthusiasticos. A imprensa de Paris exaltou, ainda uma vez, o amor que Napoleão tinha á França. Fez-se desfile deante da columna de Vendôme e as mulheres — um enorme cortejo de midinettes — foi cobrir de flores o sarcophago dos Invalidos.

Aqui, parece que não se manteve a devida coherencia. Napoleão Bonaparte era refractario ás mulheres. A unica que estimou foi Josephina. Mas, desta mesma elle se separou por um indecente arranjo politico, indo casar-se com uma princeza austriaca. Detestava o sexo fraco e quando organizou a campanha da Russia, decretou que todos os officiaes, subalternos, soldados e marinheiros seriam celibatarios.

A' sua memoria, comprehende-se que o imperialismo então hymnos enthusiasticos. O feminismo, porém, deve retrair-se...

JOÃO CARIOCA.

Para o album de Mademoiselle...

MINHA FADA

Tuas mãos lindas, de fada
Pousaram na minha mão,
Como a varinha encantada
Que toca no coração.

Apertaram-na de leve
Teus dedinhos de marfim,
Tu, então, Branca de Neve
Que sorrias para mim.

No teu olhar, deslumbrado,
Vislumbrei uma illusão,
Bem diverso era meu fado
Disse a vara de condão.

AMARYLIO DE ALBUQUERQUE.

Bertha Singerman, no Palacio Theatro

Bertha Singerman deu, hontem, no Palacio, o seu recital de despedida. Não houve, porque não podia ter havido, mais abundancia de applausos. Sentia-se, porém, que ao delirio destes juntava-se um sentimento de tristeza, porque não se sabia quando Bertha Singerman voltaria para ser festejada.

No final houve demoradas acclamações e, sem poder agradecer, commovida, a grande artista tinha os olhos embaciados de pranto.

Hoje, pelo primeiro nocturno, Bertha Singerman segue para S. Paulo, onde vae realizar uma série de audições no Sant'Anna.

A coroação do novo Imperador do Japão

A embaixada do Japão realizará no dia 10 de novembro vindouro, grandes festas em homenagem ao seu novo imperador Hirohito, que succedeu a seu pae Yoshihito, fallecido a 25 de dezembro de 1926.

As cerimonias da coroação que motivam essas solennidades, não tiveram logar ha mais tempo, devido ao luto nacional japonez, que foi de um anno. Kioto, a antiga capital do Imperio Nipponico, assistirá á coroação do seu novo imperador, como tem assistido á de todos os outros, por ser a cidade tradicional de tão empolgante cerimonia.

Dentre as solennidades mais brilhantes que a representação desse paiz amigo levará a effeito no Rio de Janeiro, destaca-se o imponente baile a ser realizado na noite de 10 de novembro, no Copacabana Palace, e que terá inicio ás 10 horas.

A embaixada do Japão não tem poupado esforços para o maior realce dessa festa nacional do seu paiz, tendo para esse fim distribuido pela nossa sociedade mais de mil convites.

Natalicios

Completa hoje mais um anno de existencia o dr. Queiroz Barros. E que existencia, uma longa trajectoria em cujas margens tem deixado, como marcos de sua passagem, os beneficios prodigalizados pela luz da sua intelligencia, pelo acerto do seu saber, pela infinita belleza de seu coração.

Só quem ainda não teve a fortuna de possuil-o como seu medico é que não terá, neste dia, os seus olhos voltados para o seu lar, o coração cheio de affectos, para levar-lhe, numa flôr, ou num abraço, as saudações a que merece tão util existencia.

Profissionaes, como o dr. Queiroz Barros, honram a sua classe. São vocações privilegiadas, cuja vida laboriosa fica registrada no grande livro da vida social.

E', pois, de esperar que o lar do dr. Queiroz Barros se encha hoje de amigos e clientes, que irão levar-lhe e á sua querida familia, as justas homenagens de sua estima e admiração.

— Faz annos hoje o sr. José Serapião da Silva, negociante desta capital. Por esse motivo sua familia mandará rezar na egreja de S. Francisco Xavier, uma missa em acção de graças.

— Faz annos hoje o tenente contador Angelo de Almeida Mariano.

— Faz annos amanhã a senhorita Marina Fialho, funccionaria da Repartição G. dos Telegraphos.

— Faz annos hoje a alumna do 2º anno da Escola Normal, senhorita Carmen Machado, filha do sr. Evaristo Victor Machado, do commercio desta capital.

— Por motivo de seu anniversario natalicio, o major Jacques de Carvalho Bompet, abrirá os salões de sua residencia, becco do Leandro n. 20, Real Grandeza, para uma soirée dansante.

REVELAÇÕES DA MODA

Paris, Outubro de 1928. — Na reabertura do prado de Longchamps a moda fez algumas interessantes revelações ou, antes, renovações, como a saia comprida e o chapéo de abas largas. Vê-se na gravura uma silhueta feminina que se poderia suppor ter sido apanhada ha dez annos passados.

— Fez annos hontem a menina Maria de Lourdes, filha do sr. José Passos Fernandes.

— O dr. Silvino Mattos, cirurgião dentista e advogado, faz annos hoje.

— O menino Walter, filho do chefe de secção da Contadoria da Central do Brasil, Alfredo Pinto Sampaio e de d. Zulmira Nolasco Sampaio, completa hoje sete annos.

— Faz annos hoje o sr. Jacintho Cravo, filho do nosso antigo companheiro de trabalho Cravo Junior.

— Passa hoje a data natalicia do menino Cyrano, filho do 1º tenente Tito Portocarrero, da 1ª Divisão do Laboratorio Chimico Pharmaceutico Militar.

— Faz annos hoje o 1º tenente Oswaldo de Niemeyer Lisboa.

— O travesso Rubens, filhinho do tenente Octavio da Costa Azevedo, faz annos hoje.

— Passa hoje a data natalicia do sr. J. Luiz Anesi, do commercio desta praça e director da União Catholica Brasileira.

— Faz annos hoje a senhorita Branca de Leoni, filha do dr. Arlindo Leoni.

Tel. Villa 0790 e 0800

ASSUCAR BRASIL

Dos Melhores o Melhor

RAMIRO & CIA.

(19210)

Nascimentos

O sr. Horacio Cardoso Machado e sua esposa, d. Gloria Martorelli Cardoso Machado, têm o seu lar em festa pelo nascimento do seu filhinho Horacio.

... de Castro, offereceu, hontem, no Palace Hotel, um almoço em honra dos professores que participaram da primeira excursão entre Portugal e o Brasil.

A' mesa, sentou-se ao centro, o dr. Manoel Cicero Peregrino, reitor da Universidade, que representava o professor Aloysio de Castro, ausente por enfermidade, dando a direita ao padre Guimarães Dias, director do Lyceu Almeida Garrett, do Porto, e a esquerda, ao engenheiro Rigaud Nogueira, professor da Universidade da mesma cidade; em frente, o dr. Duarte Leite, embaixador de Portugal, que tinha á sua direita o dr. Adhemar Mello, consul do Brasil, e á esquerda, o dr. Silva Guedes, representando o consul geral de Portugal. Os outros logares foram occupados pelos srs. dr. Lemos Britto, director da Escola 15 de Novembro; dr. Abel Abrantes, medico, dr. Henrique Alegria, advogado, professor Pedro do Couto e dr. Euclydes Roxo.

Foi servido o seguinte menú:

Buffet froid — Salades variées — Canja — Spaghetti a la Bolognaise — Navarin de Moutos aux Pommes — Côte de Boeuf a la Broche — Chuchú au beurre — Ananas a l'Orleans — Café.

Ao champagne, o dr. Manoel Cicero Peregrino, em nome do director geral do Departamento Nacional de Ensino, saudou, carinhosamente os illustres professores Rigaud Nogueira e Guimarães Dias, tendo palavras elogiosas para o consul Adhemar Mello, que disse ser um dos dignos representantes do Brasil no estrangeiro.

Falaram, a seguir, o padre Guimarães Dias e o engenheiro Rigaud Nogueira, que exaltaram, em palavras de repassada sinceridade e enthusiasmo, o grande progresso do ensino geral no Brasil.

Por ultimo falou o sr. Adhemar Mello, que agradeceu as palavras do professor Cicero Peregrino, fazendo votos pelo immediato restabelecimento do professor Aloysio de Castro. Fez algumas apreciações sobre a actual posição do Brasil em Portugal e concluiu por brindar, na pessôa do embaixador dr. Duarte Leite, o Portugal de todos os tempos, terra querida da gente brasileira, e o povo portuguez, tão sincero amigo dos filhos do Brasil.

Findo o almoço dirigiram-se os convivas para o salão nobre, onde demoraram-se pelo espaço de uma hora, em animada palestra.

PIANOS NOVOS e VICTROLAS

A LONGO PRAZO. Pianos dos melhores fabricantes allemães. Não comprem sem ver os nossos preços. GRANDE STOCK.
A. MATHIAS — — Rua Visconde do Rio Branco, 21

(18536)

Baptisados

O nosso collega de imprensa M. Nogueira da Silva e sua esposa, d. Haydée Nogueira da Silva, levaram, domingo ultimo, á pia baptismal, o seu filhinho Antonio José, nascido nesta capital no dia 28 de setembro findo.

O acto realizou-se na egreja de São Francisco Xavier, officiando o padre George e servindo de padrinhos o senador Feliciano Sodré, ex-presidente do Estado do Rio, e sua esposa, d. Maria Hortencia Sodré.

De volta da egreja, os irmãosinhos do recem-baptisado, os travessos meninos Ricardo e Luciano, e a graciosa menina Maria Apparecida, prepararam-lhe uma manifestação de apreço, em regosijo do feito, offerecendo-lhe uma chupeta e um maracá.

Banquetes

E' amanhã, quarta-feira, que se realiza no Copacabana Palace, ás 9 horas, o grande banquete que o alto mundo politico e social offerece ao senador Antonio Azeredo.

Discursará offertando a homenagem, o senador Francisco Sá.

Além das numerosas adhesões que já publicámos, inscreveram mais os seus nomes os srs.: deputado Raul Sá, dr. Luiz Guimarães, dr. Ernesto Alecrim, deputado Mauricio Medeiros, dr. Carlos de Castello Branco, dr. Olympio Sá e Albuquerque, dr. Vaz Pinto, dr. Antonio Baptista Pereira, coronel Pedro Catalão, dr. Sebastião Cardoso Cerne, Alfredo Thomé Torres, dr. Claudio de Souza, M. Marques Porto e o Botafogo F. Club. Numerosas adhesões continuam a ser recebidas na secretaria do Senado, no gabinete do presidente da Camara, no Centro Mattogrossense, no Jockey Club e no Palace Hotel, onde poderão ser pagas aos respectivos encarregados das listas, as contribuições dos que subscreveram.

A's exmas. familias das pessoas que já adheriram ao banquete, a commissão está enviando convites para a grande recepção que se seguirá ao mesmo.

Enfermos

Foi operada hontem, no Instituto Cirurgico Paes de Carvalho, de uma appendicite, a senhorita Salomita de Carvalho, filha do fallecido major Narciso de Carvalho, e irmã do nosso collega da "A Noite", sr. Castellar de Carvalho.

Almoços

O director geral do Departamento Nacional de Ensino, professor Aloysio ...

ANTARCTICA
CHOPPS E CERVEJAS EM GARRAFAS
Teleph. C.-527-2994-2993-848

(18055)

Fallecimentos

Falleceu em Campo Bello, em Minas, a 24 do corrente, o pharmaceutico Antonio Octaviano Neves.

O finado era filho do fallecido capitão Lycerio R. Neves e de d. Henriqueta Carolina Neves.

Seu passamento causou grande consternação na cidade, sendo seu corpo levado á sepultura com grande acompanhamento.

— Falleceu na capital parahybana, d. Marianna Figueiredo Vianna, esposa do sr. João José Vianna.

— Em Fortaleza falleceu o academico de direito Lauro Torres de Mello, redactor do "Diario do Ceará".

General Franco Rabello — Falleceu hontem, em sua residencia, á rua Pinto de Figueiredo n. 44, o general Franco Rabello, ex-presidente do Estado do Ceará.

O general Marcos Franco Rabello nasceu em Fortaleza, Estado do Ceará, no dia 25 de abril de 1861. Filho de Antonio Franco Alves de Mello e de d. Anna Franco Rabello, sentou praça como 2º cadete no 15º Batalhão de Infantaria, em 10 de setembro de 1879; em março de 1880 matriculou-se na Escola Militar da Côrte como alumno do curso preparatorio. Foi nomeado alferes alumno a 12 de janeiro de 1884, sendo confirmado no posto de 2º tenente a 11 de julho de 1885; em dezembro de 1886 terminou o curso de engenharia pelo reg. de 1874, e recebeu o grão de bacharel em mathematica e sciencias physicas. Em 1887 seguiu para o 4º batalhão de artilharia estacionado em Belém, Estado do Pará: por causa da fundação do Club Militar do Pará, foi transferido para o 3º batalhão de artilharia estacionado em Manáos. Por motivo de molestia, retirou-se para o Ceará, pedindo em junho de 1887 transferencia para a arma de infantaria, sendo transferido para o Batalhão de Engenheiros estacionado no Côrte. Em julho desse anno foi nomeado auxiliar de ensino theorico da Escola Militar da Côrte. Em 23 de outubro de 1889 foi nomeado adjunto effectivo da 3ª secção do curso preparatorio da Escola Militar. Em maio de 1890 foi nomeado professor do 1º anno do curso de engenharia da Escola Superior de Guerra, sendo transferido em junho do mesmo anno para a 3ª aula do 2º anno da Escola Militar do Ceará. Em 1893 foi nomeado professor de geographia geral da Escola Preparatoria de Tactica do Realengo.

Em janeiro de 1890 foi promovido a tenente e em março de 1891 a capitão. Em 14 de dezembro foi promovido a major. Por dec. de 27 de dezembro de 1905 foi designado para servir como lente da cadeira de Geographia Militar e Estatistica da Escola do Estado Maior do Exercito, cargo que exerceu até 1910, quando foi posto em disponibilidade a seu pedido. Em 17 de dezembro de 1908 foi promovido a tenente coronel. Em 1910 exerceu o cargo de chefe do serviço de estatistica da E. F. Central do Brasil. Em 1911 foi nomeado chefe do serviço do Estado Maior da 5ª Região Militar, sendo dispensado em fevereiro de 1912, para o fim de ser candidato á presidencia do Estado do Ceará, após a deposição do presidente Nogueira Accioly, assumindo a administração a 14 de julho de 1912, sendo deposto pela revolução de 1914, feita pelo general Pinheiro Machado e onde perdeu a vida o valoroso capitão J. da Penha.

Casou-se em 1890 com d. Maria Adelaide de Queiroz, já fallecida, filha do general Clarindo de Queiroz e sobrinha do general Julio Fernando de Almeida, de cujo consorcio teve quatro filhos, sendo que dois fallecidos: Maria e José Clarindo e dois vivos, d. Alpha Rabello Albano, casada com Ildefonso Albano, nosso addido commercial em Havana e ex-presidente do Estado do Ceará, e Clarindo de Queiroz Rabello, casado com d. Carmen Kelly de Lima e Moura Rabello.

Falleceu na capital da Bahia o padre Isaac Antunes, vigario da parochia de Sta. Maria.

DR. SERGIO SABOYA

Medico oculista. R. Rodrigo Silva, 42, de 1 ás 3. Tel. N. 1174. (D 25423)

Enterramentos

Realizou-se hontem, ás 10 horas da manhã, o enterramento da senhorita Déa Araripe, filha do engenheiro da Central do Brasil dr. Araripe Junior, e uma das victimas do desastre occorrido quinta-feira ultima, com um auto-omnibus da Light, em frente ao theatro Casino.

O acto funebre foi grandemente concorrido, notando-se, além do sr. Léo de Alencar, representando o ministro da Justiça, altas autoridades, deputados, amigos pessoaes da nossa élite social, representantes da imprensa e da Agencia Americana.

Sobre o feretro foram collocadas innumeras corôas de flores naturaes.

— Com extraordinario acompanhamento, foi ante-hontem sepultado no cemiterio de Inhauma, o sr. Eduardo Albino dos Santos, funccionario do Arsenal de Guerra, que tanto se fazia estimar pelo seu caracter e coração.

O director do Arsenal, officiaes, funccionarios, mestrança e operarios do mesmo estabelecimento levaram á sua inconsolavel familia os seus votos de solidariedade no golpe que a enlutou.

Ao seu enterro compareceram seus companheiros de repartição, representantes de varias casas commerciaes e innumeros amigos.

Dentre as corôas, notamos as seguintes: do director do Arsenal de Guerra, dos funccionarios, dos mestres e dos operarios do mesmo Arsenal, da familia Fabricio Neves, de sua esposa, de seu filho, dos seus netos, do intendente Baptista Pereira, do dr. Matheus de Lemos e outros.

— No cemiterio de Inhauma foi dado á sepultura ante-hontem, o corpo do sr. João Conrado Silveira de Niemeyer, chefe de secção aposentado da Estrada de Ferro Central do Brasil, cargo em que prestou bons serviços. O extincto, que gosava das maiores amizades, deixou numerosa prole. A sua morte foi muito sentida.

NOVIDADES
PAPEIS PINTADOS
19 Rua Carioca 19
Tel C. 1940

Missas

Realiza-se hoje, ás 9 1|2 horas, no altar-mór da egreja do Sacramento, a missa de trigesimo dia que em suffragio da alma do professor Mario Diogo Tavares, filho do dr. Augusto Diogo Tavares, manda celebrar sua familia.

LINDAS Joias a preços reduzidos.
Visite a
Joalheria Therezinha
41 — Uruguayana — 41
Compra, vende, troca e concerta.

(17416)

Pedido de reconsideração ao Tribunal de Contas

Ao Tribunal de Contas solicitou o ministro da Fazenda reconsideração do acto que julgou illegal a concessão de montepio a d. Blandina de Laet Rabello Pestana, filha casada do ex-professor cathedratico do collegio Pedro II, Carlos Maximo Pimenta de Laet.

PETROLEO HAYA

Especifico contra caspas, parasitas e queda do cabello.

(17335)

Armas e munições com destino ao porto de Belém

O director da Receita communicou ao inspector da Alfandega de Santos que, segundo relação enviada pelo consul brasileiro em Liverpool, foram embarcadas com destino ao porto de Belém, diversas armas e munições.

Foi negada reducção de direitos ao presidente de S. Paulo

Ao presidente de São Paulo declarou o ministro da Fazenda não poder attender ao pedido de reducção de direitos para diversos volumes contendo ferro redondo em barras para construcção de cimento e concreto armados e destinados aos serviços a cargo da Commissão de Saneamento da capital do mesmo Estado.

Malas ARMARIO Hartmann

Só na A Torre Eiffel
97 OUVIDOR 99

50 contos

(DEPOIS DE AMANHÃ)

Inteiro .. 18$000

(17234)

A reunião de hontem na Caixa de Amortização

Esteve, hontem, reunida a Junta Administrativa da Caixa de Amortização, sob a presidencia do ministro da Fazenda.

NEVRALGIAS
RHEUMATISMOS
Tome DÔRES, GRIPPE?
EURYTHMINE
DETHAN

(17342)

LIVROS NOVOS

NOÇÕES DE MEDICINA NATURISTA

Acaba de sair este excellente livrinho que terá certamente o successo que merece.

O problema da alimentação sob nosso clima está, em parte, resolvido: comer mais legumes do que carne e peixe.

Nesta compilação de obras do dr. Paulo Carton, feita por "um christão e naturista anonymo", encontramos excellentes dados sobre medicina naturista e, principalmente, regimens alimentares racionaes, dados sobre as qualidades beneficas e maleficas de nossas frutas e legumes, que, infelizmente, são conhecidas insufficientemente.

Aconselhamos a leitura deste livrinho.

LOTERIA DE MINAS

E' a loteria que distribue maior percentagem em premios

(DIA 31)

AMANHÃ

200 contos de reis

Inteiros . . . 50$000
Decimos . . . 5$000

Jogam sómente 15 mil bilhetes

Séde B. Horizonte

(18594)

Contagem de tempo para effeito de aposentadoria

Pelo ministro ministro da Fazenda foi deferido o pedido do actual chefe de secção da Alfandega de São Salvador, José Antonio de Mattos, para fazer contar no seu tempo de serviço, para effeito de aposentadoria, o periodo comprehendido entre a data em que foi exonerado, sem motivo, do logar de 1º escripturario daquella repartição, a 5 de agosto de 1909, quando se verificou a sua nova nomeação para o mesmo cargo.

Prof Renato Souza Lopes

DOENÇAS INTERNAS — RAIOS X

Tratamento especial das doenças do apparelho digestivo, da nutrição (obesidade, magreza, diabetes) e nervosas. Trat. moderno pelos raios ultra-violetas, diathermia e electricidade. São José, 39. (17341)

Loteria do Estado de Matto Grosso

HOJE

100 contos

Por 40$000
DECIMO 4$000

Jogam apenas 10 mil bilhetes

HABILITEM-SE

Para a fiscalização aduaneira no sul

O ministro da Fazenda declarou aos chefes das repartições subordinadas ao seu ministerio que a fiscalização aduaneira para os aviões da Aeropostale, procedentes do Uruguay e da Argentina, deverá ser feita no campo de pouso, na cidade de Pelotas, e no porto de Natal para os navios rapidos que trazem correspondencia postal da linha destinada á America do Sul.

PYORRHÉA ALVÉOLAR

a sua cura radical em poucos dias pelo cirg-Dentista P. G. Jürgensen.

RUA SACHET n. 4
— 1º ANDAR —

(16664)

Marcas de Fabrica

A Companhia Antarctica Paulista

AOS SEUS AMIGOS,
FREGUEZES
E AO PUBLICO

A Companhia Antarctica Paulista avisa a todos os seus freguezes, amigos e ao publico que, chegando ao seu conhecimento innumeras imitações e contrafacções das marcas com que assignala os seus productos escrupulosamente fabricados e recommendados aos consumidores, resolveu applicar a todos os rotulos das marcas originaes das bebidas de sua fabricação — para distinguil-as — uma listra ou faixa, variando de côres, que os atravessa em qualquer sentido.

Essa listra ou faixa, já usada ha muitos annos em rotulos de alguns dos seus productos, constitue marca geral e contramarca devidamente registrada sob numero 2.746, em 4 de Março de 1916.

(18509)

De Nictheroy

OS JULGAMENTOS DE HOJE NO TRIBUNAL DA RELAÇÃO FLUMINENSE

Serão julgados na sessão ordinaria, que hoje se realizará no Tribunal da Relação, os seguintes feitos:

Habeas-corpus:

N. 1.798, de Nictheroy — Relator, o desembargador Antonino Neves.

N. 1.799, de Itaperuna — Relator, o desembargador Oliveira Machado Junior.

N. 1.800, de Itaperuna — Relator, o desembargador Silva Brandão.

Appellações criminaes:

N. 1.102, da Parahyba do Sul — Relator, o desembargador Eloy e Vasconcellos.

N. 1.051, de Padua — Relator, o desembargador Oliveira Machado Junior.

Aggravos civeis:

N. 1.903, de Iguassú — Relator, o desembargador Bittencourt Sampaio Junior.

N. 1.806, de S. Pedro d'Aldeia — Relator, o desembargador Bittencourt Sampaio Junior.

N. 1.853, de Pirahy — Relator, o desembargador Bittencourt Sampaio Junior.

N. 2.002, de Campos — Relator, o desembargador Eloy Teixeira.

N. 1.871, de Sapucaia — Relator, o desembargador Bittencourt Sampaio Junior.

N. 1.983, de Campos — Relator, o desembargador Godoy Vasconcellos.

N. 1.891, de Iguassú — Relator, o desembargador Bittencourt Sampaio Junior.

N. 2.004, de Rio Bonito — Relator, o desembargador Oliveira Machado Junior.

Appellação civel n. 3.845, de Campos — Relator, o desembargador Oliveira Sampaio Junior.

Distribuição de feitos:

O presidente do Tribunal da Relação, desembargador Custodio Silveira, fez hontem, a seguinte distribuição de feitos:

Habeas-corpus:

N. 1.799, de Itaperuna — Impetrante, o dr. Arino de Souza Mattos; paciente, José Nicolau da Silva — Ao desembargador Oliveira Machado Junior.

N. 1.800, de Itaperuna — Impetrante, o bacharel Mario Villarim de Vasconcellos Galvão; paciente, Edmardo Sergio de Paula — Ao desembargador Silva Brandão.

Recurso criminal:

N. 1.801, de Magé — Recorrente, João Junger Sobrinho; recorrido, Waldy Simão — Ao desembargador Nogueira Torres.

Appellação crime n. 1.139, de Cantagallo — Appellante, dr. Alvaro Verissimo Sauerbronn Santos; appellado, Antonio da Silva Pinto — Ao desembargador Silva Brandão.

Aggravo civel de petição n. 2.022, de Nictheroy — Aggravante, Elias de Carvalho Gama; aggravado, o dr. Jayme dos Santos Figueiredo, liquidatario da massa fallida de Alberto A. Alves — Ao desembargador Nogueira Torres.

Appellação civel n. 3.952, de Vassouras — Appellante, Alfredo da Cunha Oliveira; appellado Xahim El-Huaeck — Ao desembargador Eloy Teixeira.

ACTOS DO GOVERNO

O presidente do Estado, sr. Manoel Duarte, assignou, na pasta do Interior e Justiça, os seguintes actos:

Nomeando Evergisto Rodrigues Pinto, para exercer o cargo de supplente do juiz de Paz, do 3º districto (Cordeiro), do municipio de Cantagallo.

Concedendo ao bacharel Henrique Odorico Antunes, promotor publico da comarca de Magé, o accrescido de 15 o|o sobre os seus vencimentos annuaes de 7:200$, a partir do dia 1 de maio do corrente anno, visto ter completado no dia anterior 15 annos de serviços prestados ao Estado.

POR CAUSA DO ARRUFO TENTOU CONTRA A VIDA

A joven Jandyra Freitas, agastou-se com o seu amante Arlindo de tal e, por isso, ingeriu uma solução de alcool iodado.

Sentindo, porém, os effeitos causticos da beberagem ingerida, a tresloucada pediu soccorro.

Ao local, que é no Morro da Virgolina, em Neves, compareceu uma ambulancia, que removeu a infeliz para o Serviço de Prompto Soccorro.

Depois de medicada Jandyra, foi internada no Hospital de S. João Baptista, em estado grave.

A HISTORIA DE UM TESTAMENTO FALSO

Iniciou-se hontem, na sala das sessões do Tribunal do Jury, o summario de culpa a que respondem os implicados na falsificação do testamento attribuido ao capitalista Candido de Souza Machado.

Só deixou de comparecer o accusado Juvenal de Azevedo, que allegou estar enfermo.

A CONSTITUINTE FLUMINENSE

Realizou-se hontem a 20ª sessão da Assembléa Constituinte, sob a presidencia do deputado Alfredo Rangel.

Na referida sessão foi lida a redacção final da Reforma Constitucional, que ficou sobre a mesa para ser votada na sessão de hoje.

As apolices do emprestimo popular do Estado do Rio

Realiza-se amanhã, em Nictheroy, no edificio da Secretaria das Finanças, á rua Marechal Deodoro n. 30, o 77º sorteio das apolices do emprestimo popular do Estado do Rio de Janeiro.

Serão sorteadas 3.386 apolices, sendo 45 com premios de 50:000$ a 200$, e 3.341 pelo seu valor nominal de 100$000.

UM DESASTRE DE AUTOMOVEL NO RIO GRANDE DO NORTE

O homicida, que viajava preso, morreu, ficando feridas as autoridades que o acompanhavam

Natal, 29 (A. B.) — Verificou-se hontem violento desastre de automovel no kilometro 177 da estrada de rodagem do Seridó.

Viajava no vehiculo o tenente Moura, da Força Publica do Estado, conduzindo o criminoso de morte de nome Chico Pereira. Além do motorista, vinha tambem no carro um soldado, de que aquelle official se fazia acompanhar.

Ignora-se ainda como se deu o desastre. As primeiras noticias dizem apenas que Chico Pereira teve morte immediata, e que é gravissimo o estado do tenente Moura. O motorista e o soldado receberam ferimentos leves.

O delegado auxiliar de Natal, sr. Abilio Cavalcanto, acompanhado de um medico legista, seguiu para o local do desastre logo que se teve conhecimento do facto.

OS BILHETES DE "IDA E VOLTA" DA COMPANHIA DE LOTERIAS INDEPENDENCIA

Ha varios dias ficamos deveras surprehendido com os bilhetes do plano Ultra Soberano da Companhia de Loterias Independencia do Estado do Ceará, os quaes acabam de ser lançados nesta praça, com a denominação de Ida e volta".

Attrahidos pela curiosidade tratamos logo de indagar com um velho conhecedor do "metier" o que significavam bilhetes de "Ida e Volta". A explicação não foi difficil.

Disse-nos o seguinte: "Os bilhetes de "Ida e Volta" que a Companhia de Loterias Independencia acaba de expor á venda em plano extra denominado "Plano Ultra-Soberano", a extrahir-se no proximo mez vindouro, são bilhetes que o possuidor de um desses, tem a vantagem que na peor das hypotheses ter em qualquer casa de loterias da Capital e do interior pelo bilhete "branco" 5$000 (cinco mil réis).

Foram denominados de "Ida e Volta" porque vão para as mãos do publico e após extracção voltam á Companhia.

Satisfeitos pela explicação do nosso "cicerone", retiramo-nos e felicitamos os dirigentes da conceituada Companhia de Loterias Independencia que dia a dia vae tomando a frente de suas congeneres, offerecendo aos que se habilitam um passa-tempo que da noite para o dia poderão ser contemplados, com a bella somma como é a de 150:000$000, a extrahir-se no dia 5 do mez vindouro.

(Transcripto da "Gazeta de Noticias", de 28 do corrente). (19230)

De Montevidéo aos Estados Unidos a pé!

Porto Alegre, 28 (A. A.) — Acha-se nesta capital o andarilho allemão Carlos Knoeps, membro de uma sociedade religiosa de escoteiros, que está fazendo um "raid" de Montevidéo aos Estados Unidos a pé.

Knoeps gastou 42 dias de Montevidéo a esta capital, devendo seguir amanhã para S. Paaulo, e pretendendo estar nos Estados Unidos dentro de seis mezes.

ALLIVIO CERTO PARA OS NERVOS

Aqui ha um tratamento simples da Falta de Vitalidade e Nervos Fracos

O nervoso, o acabrunhamento a dôr de cabeça, a indigestão, e a fraqueza encontram logo e facilmente o allivio por um tratamento em uso por medicos em toda parte.

Em todos estes casos os medicos receitam os phosphatos para remover a causa e restituir a saude.

"Na dyspepsia, que vem com o cansaço de muito trabalho, não ha tonico melhor que o Horsford."

Dr. J. Gerdine.

O Acido phosphato Horsford preenche esta receita porque leva os phosphatos numa forma especial que o organismo assimila facil e seguramente. Agradavel de tomar. E' um bom refresco.

Comece hoje com o Horsford. Peça um vidro maior ou menor. V. Exa. sentirá logo seus effeitos valiosos e duradouros. (17430)

UMA ANCIÃ ATROPELADA POR AUTOMOVEL

Na praia de Botafogo, foi victima de um atropelamento, na manhã de hontem a viuva Maximiana Lopes, de 64 annos de edade e residente á rua Vicente de Souza n. 13.

Chamada a Assistencia Municipal, foi a victima removida para o Posto Central, onde teve os soccorros de que necessitava. Soffreu ella ferimentos na cabeça, fractura do pé esquerdo e contusões e escoriações em todo o corpo. Mais tarde, recolheram-na á Casa de Saude Pedro Ernesto.

Queria pagar, com abatimento, o imposto sobre a renda

O ministro da Fazenda indeferiu o requerimento em que Charles E. B. Silvain pede permissão para pagar com 75°|° de abatimento o imposto sobre a renda de 1926.

Para cobrança de um saldo verificado em favor do antigo Lloyd Brasileiro

O director da Receita remetteu ao 3º procurador da Republica, para a devida cobrança, certidão de divida na importancia de 473:960$340, em nome da Companhia Nacional de Navegação Costeira, saldo verificado em favor do antigo Lloyd Brasileiro em quantia adeantada para acquisição de material.

COMO SAEM CAROS OS PAES DA PATRIA!

Creditos para pagamento de subsidios e publicações de — debates —

O Tribunal de Contas, em sessão de hontem, resolveu responder affirmativamente á consulta do Ministerio da Justiça sobre a legalidade da abertura dos creditos de 680:400$, 2.280:000$, 90:000$ e 115:000$, supplementares ás verbas 5 e 7 e ás subconsignações ns. 12, letra c, da verba n. 6, e a 13, letra e, da verba "Imprensa e publicações de debates na Imprensa Nacional", todas do art. 2º da lei n. 5.443, e destinadas ao pagamento de subsidios a senadores e deputados e despesas de publicações de debates durante a prorogação da actual sessão do Congresso.

Por causa da enfermidade do marido ingeriu sal de azedas

Em sua residencia, á rua Frei Caneca n. 477, d. Maria Ignez Dantas, de 27 annos de edade, commetteu, hontem, um gesto tresloucado, em consequencia do qual foi removida para o Posto Central de Assistencia onde a soccorreram convenientemente.

O esposo dessa senhora, Casemiro de Souza Dantas, adoeceu ha algum tempo, e isso fel-a pensar no suicidio, de modo que, vendo-se longe das vistas do marido, ingeriu sal de azedas.

Depois de medicada, foi levada para sua residencia, em companhia do cunhado Manoel Telles, que é sargento da Policia Militar.

200 contos

Pagos pela

«Casa Riograndense»

A Casa Riograndense pagou mais 22 contos que couberam ao bilhete n. 10.960 da extracção realizada em 24 do corrente.

Ao Sr. José Fonseca residente á rua André Cavalcante, 155 foram pagos 4 decimos; 1 decimo á D. Maria Rodrigues Souza, residente á rua Pereira Landim, 240 e 5 decimos ao Banco Boavista, á rua 1º de Março n. 47.

Habilitem-se para os sorteios de Natal.

Pedidos do interior a V. Fernandes & C. TRAVESSA DO OUVIDOR, 26 — Caixa 1735.

Rio de Janeiro

(18598)

Centro Civico de Combate ao Analphabetismo

A directoria da C. C. de Combate ao Analphabetismo communica-nos que na proxima quarta-feira, ás 8 horas da noite, em sua séde, no Externato Pedro II, será realizada a conferencia do professor de Psychologia e Altos Estudos, A. Cardoso, sobre o thema "O ensino primario na Nova Allemanha, sua escola activa, e sua adaptação entre nós".

Por nosso intermedio, o Centro convida o professorado a comparecer á alludida conferencia, para a qual tambem já foram convidadas as altas autoridades do paiz.

Quer ver um film em que ha
— o encanto do enredo —
— a belleza da artista —
— o luxo e colorido das scenas —

BORBOLETA DOURADA

possue tudo isso, e possue mais ainda, a graça, a belleza e o talento de

LILY DAMITA

E' mais um PROGRAMMA SERRADOR em um dos seus films "campeões"

Depois de amanhã
— NO —
ODEON

Conquista milhares de applausos na formidavel creação da

Este film não será exhibido nos Cinemas de Copacabana, Botafogo, Tijuca, Rua da Carioca e Haddock Lobo

O maior assombro cinematographico do seculo XX continúa vibrando ainda por tempo indeterminado na téla do

GLORIA

Verifique os novos preços dos calçados das CASAS ATLAS

(16648)

CORREIO MUSICAL

CONCERTO SYMPHONICO

O ultimo concerto symphonico da actual temporada assignalou-se pela inclusão no programma de tres obras de autores nacionaes, todas ellas em primeira audição: "Scenas Infantis", de Ernesto Ronchini; "Lenda de D. Sancha", de Sylvio Deolindo Fróes, e "Preludio e Fuga", de Henrique Oswald. Além desses tres numeros tivemos ainda a Ouverture de "Manfredo", de Schumann, uma "Paraphrase de Parsifal", de Wagner-Wilhelm (executada com autoridade e bello sentimento pelo distincto violinista Romeu Ghipsmann, que mereceu os calorosos applausos que lhe foram tributados) e os "Murmurios da Floresta", destacado da opera "Siegfried", de Wagner.

Esses trechos, bem que de grande interesse, passaram para o segundo plano á vista das novidades brasileiras que nos offerecia o programma.

Em Ronchini a grande modestia (talvez excessiva) eguala o valor. Trata-se de um musicista no maior rigor do termo. A vida do magisterio não lhe esmorece a veia de compositor. Ainda agora elle provou lindamente que sabe passar com segurança e dextreza do genero severo ao genero alegre.

As "Scenas Infantis", quatro numeros deliciosos de verve, deram-lhe assumpto para quadros animados, desenvolvidos com lucido humorismo, sem perder de vista o ambiente infantil: a simples marcha do inicio, destinada a suggerir o cortejo das creanças, em caminho do bazar de brinquedos, é uma delicia, realçada, logo depois, pela aria da "caixinha de musica", habilmente confiada á celesta: muito suggestivos tambem os dois quadros "bonecas no berço" e "cabra-cega". O terceiro numero, "Turra de creanças", desenvolve-se magistral e curiosamente em fórma de *canone*, para o que é preciso ser conhecedor do *métier*.

A orchestração de Ronchini é rica, variada, sempre clara, com toques precisos e o cuidado evidente do mais justo colorido.

Excusa dizer que o publico fez ás "Scenas Infantis" o mais enthusiastico acolhimento, applaudindo longamente a obra e o autor.

O eminente maestro Henrique Oswald nos deu com "Preludio e Fuga", em si menor, duas peças de bellissimo sabor classico, rêmoçado entretanto pela feitura que lhe é propria e nas quaes não sabemos o que mais admirar — se a grandiosidade empolgante do "Preludio", se a belleza de desenvolvimento e entrelaçamento do original thema da "Fuga", tratado com maestria extraordinaria e distribuido com esmero artistico pelos varios naipes da orchestra.

"Preludio e Fuga" é uma obra magistral, digna do nome que a firma e valeu ao seu autor verdadeira ovação.

Deixamos, muito de proposito, para o fim a "Lenda de D. Sancha", do sr. Sylvio Deolindo Fróes, por termos mais considerações a fazer. O compositor intitulou-a "Poema-Ballada" e confiou-a toda inteira ao canto. Em primeiro logar, não deu á parte orchestral o necessario desenvolvimento, o desenvolvimento que todos esperavamos. A orchestra faz quasi papel de simples acompanhador e não se salienta por nenhuma novidade nem em materia de rythmo, nem de melodia. A propria parte cantante, em fórma de recitativo, multissimo monotono e, ás vezes, fóra da tessitura, foi evidentemente atropelada, quasi sem pausas, como se o autor tivesse pressa em se vêr livre da tarefa. Essa impressão é a mais desagradavel possivel. De sorte que se o sr. Deolindo Fróes fizesse simplesmente declamar os seus versos (que aliás não primam pela belleza) o resultado seria o mesmo, com a vantagem sómente de perceberomos melhor o assumpto da lenda, coisa difficil com a má dicção da sra. Celeste Cerqueira, encarregada de dar vida cantante á lenda.

Os defeitos evidenciam-se a cada passo.

Quando a cantora recita:

"Que sinos são aquelles
Que de manhã repicam,
Badalam a meio-dia,
A' tarde ainda replicam?"

não ouvimos. Infelizmente, nenhum som de sino... O badalar dos sinos fica apenas na palavra!

Algumas passagens são feitas a correr, como: "Quereis o fim da historia de Dona Sancha, a loura?" afigurando-se-nos, mais uma vez, que o autor esteve ancioso por dar cabo da sua heroina...

Agradou-nos o final — não por ter terminado — mas por ser realmente de bello effeito, com a repetição em surdina da suggestiva *berceuse* popular, excellentemente harmonizada.

Em resumo, o sr. Sylvio Deolindo Fróes não quiz ou não soube aproveitar devidamente o proprio poema por elle architectado e que, apezar de ingenuo e canhestro, se prestava a outro desenvolvimento musical, mórmente na parte do canto, já que a orchestra nada offerece de novo e suggestivo.

Os tradicionaes festejos da Penha

Esteve encantadora a festa realizada ante-hontem, na Penha.

Embora a diminuta concorrencia, motivada pelas eleições de intendentes municipaes, assim mesmo a festa foi coroada de feliz exito, graças aos esforços da administração da Veneravel Irmandade de N. S. da Penha, que resolveu ainda, attendendo á ausencia de milhares de familias devotas da Virgem Santissima da Penha, realizar no proximo domingo, o ultimo dia de festa, com o mesmo programma religioso, realizando todas as missas e, bem assim, os festejos externos.

A's 7, 8, 9, 10, 11 e 12 horas, foram rezadas missas em louvor de N. S. da Penha, com assistencia da Irmandade e devotos da Virgem Santissima.

A's 4 horas da tarde, saiu da casa dos romeiros da capella ali existente, a tradicional procissão.

Ao chegar ao Santuario, ao alto da grande lage de granito da antiga fazenda de Irajá, hoje freguezia de S. Geraldo, teve lugar a benção, sendo cantado o hymno e Te-Deum. Foi celebrante monsenhor Lari, servindo de ministro de ceremonias monsenhor Xavier da Cunha.

A Veneravel Irmandade assistiu a esta solemnidade religiosa, bem assim, os devotos de N. S. da Penha.

Na tribuna sagrada, o padre Alves da Rocha, capellão da irmandade, prestou as homenagens a Jesus Rei e todas aquella multidão que enchia a capella de N. S. da Penha secundou-o.

Feita a benção do Santissimo Sacramento e entoado os canticos sacros, companhados pela orchestra dirigida pelo padre Romualdo, findou a cerimonia.

Conselho Municipal

O Conselho Municipal não funccionou hontem, por falta de numero.

Só compareceram os srs. J. J. Seabra, Jeronymo Penido, Mauricio de Lacerda, Felisdóro Gaia, Pio Dutra, Vieira de Moura e P. Lima.

Não foi possivel, por isso, ser approvada a indicação que proroga a sessão legislativa até 15 de novembro.

Não obstante, os intendentes formavam grupos aqui e ali no recinto e na "sala ingleza" e se punham a falar sobre o assumpto do dia, que era o pleito.

Ume reunião de catholicos francezes contra a maçonaria e a desorganização social

Chalon-sur-Marne, 29 (U. P.) — Tres mil delegados do Congresso Catholico, presidido pelo general De Castelnau, convocaram uma reunião para se oppôrem á acção da maçonaria e á desorganização social.

O tenente Harry Lyon inicia um vôo ás Bermudas

Port Washington, Long Island, 29 (U. P.) — O tenente Harry A. Lyon, o capitão W. A. Lancaster e o publicista George Palmer Putman, iniciaram á 1,30 da tarde de hontem um vôo directo ás Bermudas.

FOI FORÇADO A DESCER O APPARELHO DO COMMANDANTE LANCASTER

Atlantic City, 29 (U. P.) — O apparelho do commandante Lancaster que estava tentando um vôo directo ás Bermudas, foi forçado a descer devido a uma panne do motor, na Bahia de Barnegat. Mais tarde o apparelho conseguiu voar até esta cidade.

NO MUNDO DO BOX

Roberto Delfino derrotou o cubano Clemente Sanchez

Buenos Aires, 28 (U. P.) — O pugilista Roberto Delfino derrotou o peso pesado, cubano Clemente Sanchez, por decisão depois de um match de doze rounds.

Novo York, 28 (U. P.) — O pugilista Manuel Quintero, que se diz detentor do titulo de campeão de peso leve da Hespanha, derrotou o campeão belga Armando Sheckels, por decisão, numa peleja de dez rounds. O match foi annunciado como devendo decidir o campeonato de peso leve belga-hespanhol.

E' facillimo limpar a navalha "Valet AutoStrop"! Nada mais ha do que collocal-a embaixo de uma torneira aberta ou sacudil-a dentro de uma vasilha com agua. Tudo isso, sem necessitar desmontar uma só peça.

OUTRA VANTAGEM! E' tão facil afiar a lamina que até uma creança póde fazel-o. Depois de passal-a algumas vezes no afiador, a lamina fica perfeitamente afiada, o que garante a suavidade e a frescura da cutis barbeada.

A navalha de barbear "Valet AutoStrop" é alguma cousa mais do que uma navalha de segurança — é uma navalha e um apparelho de afiar laminas, engenhosamente unificados.

AUTO STROP SAFETY RAZOR Co. OF BRAZIL
CAIXA POSTAL 2782 RIO DE JANEIRO

(16676)

OS EXAMES DE 1ª ÉPOCA

Nomeações de delegados geraes, inspectores e juntas examinadoras

Devendo ter inicio no proximo mez de novembro os exames do curso secundario nos institutos particulares, que requereram juntas examinadoras, o dr. Aloysio de Castro, em data de hontem, fez as seguintes designações de inspectores e delegados geraes: Estado do Amazonas, dr. Maximo Corrêa; Estado do Pará, dr. Genuino Amazonas de Figueiredo; Estado do Piauhy, dr. Ney Ferraz, dr. José de Lima Pires Rebello; Estado do Ceará, dr. Alvaro Prado, sr. Martins Capistrano; dr. Eurico Sampaio, dr. Francisco de Alencar Mattos; Estado do Rio Grande do Norte, dr. Hemeterio Fernandes de Queiroz; Estado da Parahyba, dr. Democlito de Almeida; Estado da Bahia, delegado geral de exames: dr. Augusto Cesar Vianna, director e professor da Faculdade de Medicina da Bahia.

Inspectores: dr. Wenceslau Gallo, dr. Juvenal Alves da Silva, dr. Manoel Rangel, professor Arthur Gonçalves de Salles, professor Francelino de Andrade, José Maria Leoni, Francisco Monteiro, dr. Cantidio Teixeira de Souza, professor dr. Aristides Novis, dr. Arthur Freitas Seabra, dr. Paulo Côrtes.

Estado do Espirito Santo — dr. Sebastião Vianna de Souza, professor Marianno de Oliveira, dr. Alcides Rosa.

Estado do Rio de Janeiro — dr. Primitivo Moacyr, Alfredo de Oliveira, dr. Plinio Viveiros, dr. Eugenio Coutinho, professora d. Lucia Martin, dr. Francisco da Silva Pereira, dr. Sebastião Barroso, dr. Euler Coelho, dr. José de Moura e Silva, sr. Christovão Xavier Lopes.

Districto Federal — delegado geral de exames: dr. Raul Leitão da Cunha, professor da Faculdade de Medicina do Rio de Janeiro. Inspectores: dr. João Mauricio Muniz de Aragão, professor Carlos Delgado de Carvalho, dr. Jorge Pinto, professor Julio Cezar de Mello e Souza, dr. Gildasio Amado, dr. Alberto Chagas Leite, dr. Humberto Gotuzzo, tenente Carlos Alberto Coelho, dr. Meira Gama, dr. José Paulo de Azevedo Sodré, dr. Diogenes Monteiro, dr. Edgard James Filho, dr. Augusto Sabola Lima, professor Milton Cruz, dr. José Bernardino Paranhos da Silva, dr. Jovelino Amaral, dr. Luiz Pinheiro Guimarães, dr. Luiz do Nascimento Gurgel Filho, dr. Joaquim Nicolau, dr. Bruno Lobo, dr. Gilberto Pereira da Silva, commandante Raul Raunay, d. Gilka Machado, dr. Léo de Alencar, dr. Walfredo Martins, sr. Aggrippino Grieco, dr. Manoel Monteiro Autran, dr. Gennaro de Mattos, dr. Guilherme Vidal Leite Ribeiro, dr. Djalma Smith, dr. Antonio Cabral Pitta, dr. Roberto Frire Seidl, d. João Luiz Vianna, sr. Alberto Childe.

Estado de São Paulo — delegado geral de exames: dr. Almeirindo Gonçalves, inspector federal do Gymnasio de São Paulo. Inspectores: professor Raymundo Cintra, dr. Carlos Bezerra de Miranda, dr. Pedro Paulo Rocha, dr. Oswaldo Costa, dr. Ruy Carneiro da Cunha, dr. Paulo de Lyra Tavares, padre Olympio de Mello, dr. Octavio de Souza, conego José Gonçalves de Rezende, dr. Adolpho Murtinho, dr. Joaquim de Carvalho Parreiras, dr. Amphiloquio de Mello, dr. Armando Bernardes, dr. José Roberto Leite Penteado, dr. Raphael Corrêa Sampaio Filho, dr. Orris Soares, dr. Carlos de Castro Cunha, dr. Cincinnato Galvão Ferreira Chaves, tenente coronel Carlos de Autran Dourado, conego João Corrêa de Carvalho, professor dr. João Ribeiro, dr. Octavio de Amorim Carrão, dr. Oscar de Souza, dr. Carlos Bellegarde, dr. Gastão da França Meirelles, dr. Jorge de Medeiros de Albuquerque, dr. Luiz Alexandrino de Araujo Bahia, dr. Genolino Amado, dr. Oscar Campello, dr. José Affonso de Mesquita Sampaio, dr. Odilon da Motta Portinho, dr. Antonio Loureiro Sobrinho, professora Dulce Martins Rêgo, dr. Gustavo de Castro Rebello, professor João Baptista Monteiro, dr. José Alfredo Granadeiro, dr. José da Silva Mendes, dr. Zacharias de Góes Carvalho, dr. Arthur de Vasconcelos, dr. Arthur Leandro de Araujo Costa.

Estado do Paraná — dr. Povina Cavalcanti, dr. José Francisco da Rocha Pombo.

Estado de Santa Catharina — dr. Cyro de Mascarenhas Passos.

Estado do Rio Grande do Sul — delegado geral de exames: dr. Euribyades Dutra Valle. Inspectores: dr. Angyone Costa, sr. Augusto Loivas Otero, dr. Eduardo Emiliano Pereira dos Santos, dr. Antonio Carlos Pereira da Cunha, dr. Evaristo Ferreira da Veiga, dr. Pery de Oliveira.

JUNTAS EXAMINADORAS DE PROVAS ESCRIPTAS

Districto federal — 1ª junta: dr. José Julio da Silva Ramos, dr. Hahnemann Guimarães e dr. Antonio D. de Castro Cerqueira.

2ª junta — dr. Guilherme Pereira Rabello, dr. Augusto da Rocha Vianna e dr. Arthur Bomilcar.

3ª junta — dr. Agliberto Xavier, dr. Octacilio Pessoa e dr. Marcos Baptista dos Santos.

4ª junta — dr. Ignacio M. Azevedo Amaral, dra. Carmen Velasco Portinho e dr. José Victor Delamare.

5ª junta — dr. Jorge Hess de Mello Leitão e dr. Tiburcio Valeriano Pecegueiro do Amaral.

Estado de São Paulo — 1ª junta: dr. Eugenio Egas, professor Nelson de Mello e Souza e dr. Alipio Nery Machado.

2ª junta — professor dr. Jorge Figueira Machado, dr. Carlos Braga Junior e professor Francisco Salles Malta.

3ª junta — d. Guiomar Soares Baptista, dr. Hermes Lima, e dr. José Barreto Filho.

4ª junta — cel. Alonso de Oliveira, commandante Carlos Luiz Pereira de Souza.

5ª junta — dr. Antenor Costa, dr. Sylvio Boccanera Netto e dr. Floriano de Góes.

CINEMA NACIONAL
Rua Voluntarios da Patria 335
TELEP. SUL 0072
HOJE ULTIMO DIA
ALMA DE UMA NAÇÃO
10 actos super Jewel-Universal com GEORGE LEWIS e PATSY RUTH MILLER
NOIVA ABANDONADA
7 partes, Programma Serrador, com RALPH GRAVES e EDDIE GRIBLON
PARAMOUNT NEWS
(Ultimo numero)

Adão e Eva — Os primeiros namorados e amantes da Terra — Voltam a apparecer em o "JARDIM DO EDEN"...
Ella — em riquissimas e luxuosas toilettes — mais encantadora do que nunca...
Elle — numa bem talhada casaca e em roupas de sport — atrevido e seductor...

FILM UNITED ARTISTS

Saiu para fazer uma visita e desappareceu

Tendo saido de casa, á estrada de Minas, na estação Augusto Pinto, da Rio d'Ouro, ás 9 horas da manhã de segunda-feira ultima, para visitar um amigo na estação de Mangueira, Firmino Dias, de côr preta e 70 annos de edade, não mais voltou ali.

Afflicta, temendo que o velhinho tenha sido victima de alguma desgraça, sem filhos, Maria Dias Marques, depois de o ter procurado, inultimente, por toda a parte, veiu, hontem, á nossa redacção pedir-nos que noticiassemos o seu desapparecimento, solicitando a quem porventura tenha noticia delle, que a avise.

Firmino quando saiu de casa vestia roupa preta e calçava sapatos da mesma côr, tudo já muito usado.

A Sociedade Sul-Riograndense reclama contra a policia

A Sociedade Sul-Riograndense dirigiu no começo da ultima semana um requerimento ao delegado do 5º districto pedindo-lhe para attestar que funcciona em predio proprio, á avenida Rio Branco n. 183, e que sua directoria é constituida das pessoas, todas muitas conhecidas, cuja relação juntou ao requerimento.

Passou-se toda a semana, iniciou-se a actual e aquella autoridade, embora procurando varias vezes para dar andamento ao papel, não o despachou e nem informou ao certo quando o fará. Como isso é uma demonstração de inexplicavel morosidade, um membro da directoria daquella sociedade nos pediu que levassemos o caso ao conhecimento do chefe de policia.

Colchas, Lençóes, Fronhas, Toalhas, Atoalhados, Guardanapos, Cretonnes e Tricolines, a casa que mais barato vende é a Fabrica Confiança do Brasil.
87, RUA DA CARIOCA, 87
(16646)

Alvejado pelo gerente da Empresa Artistica Americana

A Empreza Artistica Americana, de que é gerente o sr. Henrique Redó, tem o seu escriptorio no 6º andar do edificio do Banco Allemão Transatlantico, á rua da Alfandega n. 48, sala 10.

E' uma empreza de arte photographica.

Ha dias despediu-se della o empregado Anysio Vieira de Lima, ficando combinado que as suas contas seriam ajustadas hontem, ás primeiras horas da tarde. O sr. Anysio foi lá. Recebeu-o aos gritos o gerente. O rapaz protestou e foi o bastante para que o sr. Redó o aggredisse, desfechando-lhe um tiro.

O estampido deste ecoou por todo o Banco e de toda a parte surgiu gente. A bala errara, felizmente, o alvo, mas o sr. Anysio não escapou á aggressão de outros dois empregados. O caso provocou escandalo e indignação geral contra o gerente da Artistica Americana que foi preso e autoado em flagrante na delegacia do 1º districto.

Mais um desastre na estrada Rio S. Paulo

Victima de um desastre de automovel na estrada Rio-São Paulo, o chauffeur José Capitani, de 37 annos, italiano, casado e residente á rua dos Italianos n. 124, em São Paulo, recebeu contusões e escoriações generalizadas.

Trazido para o posto central da Assistencia Capitani foi medicado, sendo internado, depois, no Hospital de Prompto Soccorro.

As analyses dos productos brasileiros em Buenos Aires

Buenos Aires, 29 (U. P.) — A Camara do Commercio Argentino-Brasileira solicitou ao Ministerio da Fazenda um novo prazo para que a Repartição de Chimica Nacional continue fazendo as analyses mesmo nas horas extraordinarias. Este pedido foi feito por terminar no dia 31 do corrente o prazo concedido pelo mesmo ministerio. A Camara argumenta o seu pedido com o facto de que causaria grandes prejuizos ao commercio de importação a suppressão dessa regalia.

DESCARRILLANDO, O BONDE FOI DE ENCONTRO A UM MURO

Oito pessoas feridas, sendo duas gravemente

Pouco antes das 2 horas da madrugada de hoje, deu-se um grande desastre na rua Archias Cordeiro.

O bonde de linha Cascadura n. 641, que por ali subia, dirigido pelo motorneiro Manoel da Silva Gonçalves, regulamento numero 3.923, ao fazer a curva para a rua Dr. Padilha, saltou dos trilhos e foi chocar-se violentamente contra o muro das officinas do Engenho de Dentro, derrubando-o em parte.

Do desastre resultou ficarem feridos o motorneiro, os fiscaes da Light de ns. 401 e 444, e os passageiros José Pedro da Silva, residente á travessa Azevedo numero 88; José Francisco dos Santos, á rua Bittencourt n. 7; Leonardo da Silva, á rua Padre Nobre n. 241; Albertina e José dos Santos, á travessa Teixeira n. 4; Alberto Pires Moreno, á rua Mario n. 5, em Jacarépaguá e Max Aconozich, á Avenida Suburbana, n. 2.468.

Todas as victimas foram soccorridas pela Assistencia do Meyer, tendo Max e o fiscal n. 444, que ficaram em estado grave, sido internados depois no Hospital de Prompto Soccorro.

Gravemente ferido por um auto

Atropelado por um auto em frente a sua residencia á avenida dos Democraticos n. 1379 A. Antonio José Dias, soffreu fractura do parietal esquerdo.

CINE GRAJAHU
R. Barão de Mesquita, 972. V. 5255
HAROLDO VELOZ com HAROLD LLOYD
O MASCOTTE com LILA LEE

Cine Helios
R. Barão de Mesquita, 640. V. 767
A ILHA DA PERDIÇÃO com CONWAY TEARLE
"A Margem do Rio Torto" com RICHARD ARLEN

Cinema Apollo
L. do Rio Comprido 32 — V. 5619
A TRAGEDIA DA ALCOVA com JETTA GOUDAL
O PASSARO NEGRO com NOALS BEERY

THEATRO LYRICO -- HOJE - Definitivamente ultimo dia - HOJE
OS INCENDIARIOS DA EUROPA
EM HOMENAGEM AOS EMPREGADOS NO COMMERCIO, A EMPREZA CONCEDE UM ABATIMENTO DE 50 % A TODOS OS ASSOCIADOS DAS AGREMIAÇÕES DO COMMERCIO E SUAS FAMILIAS.
PROGRAMMA KAUFMANN — O maior film da historia moderna — no mundo inteiro! HORARIO: 2 hs. — 3.40 — 5.20 — 7 hs. — 8.40 e 10.20

EMPREZA PASCHOAL SEGRETO

THEATRO CARLOS GOMES
COMPANHIA BRASILEIRA DE THEATRO COMICO
HOJE HOJE
A'S 7,30 (1ª sessão) — Estréa do sainete argentino comico, adaptado pelo sr. SIMÕES COELHO, galante observação critica aos corações femininos
Mulheres... quem as entende?
com MANOELINO TEIXEIRA, MANOEL DURAES, FERNANDO RODRIGUES, ARTHUR CASTRO, AFFONSO STUART, LYGIA SARMENTO, OLGA NAVARRO, LECTICIA FLORA e NELLA REGINI, em estupendos papeis comicos.
A'S 9 HORAS (2a sessão) — Espectaculo em homenagem ao alto commercio de modas do Rio, representado pela NOTRE DAME DE PARIS, com o sainete parisiense
MEU SOGRO E' UM PIRATA!
Elegante e humoristico, com MANOELINO TEIXEIRA, MANOEL DURAES e OLGA NAVARRO.
A'S 10,20 — (3ª sessão) — O sainete argentino, comico:
Mulheres... quem as entende?
SABBADO SABBADO
A MANICURA DO BARBEIRO
Burleta-fantasia de FREIRE JUNIOR — "Ramona" (a manicura) — LIA BINATTI.

Theatro São José
Matinées diarias a partir de 2 horas
HOJE HOJE
Em MATINÉE e SOIRÉE
Dois super-films do Programma Serrador
O ESTUDANTE DE PRAGA
Creação maravilhosa de CONRAD VEIDET e WERNER KRAUSS
No mesmo programma:
A FILHA DO CZAR
A epopéa da princeza Anastacia, da Russia, com EVE SOUTHERN
NO PALCO NO PALCO
Nas sessões de 4,20 e 8,20
O exito comico da "revuette" de GASTÃO TOJEIRO
DENTRO DA MALA
Com PINTO FILHO, JOÃO MARTINS e ARNALDO COUTINHO
SEGUNDA FEIRA - Na téla O assombro da Cinematographia
Quando um homem ama
12 actos, com JOHN BARRYMORE e DOLORES COSTELLO, da WARNER BROS.
NO PALCO - Nas sessões de 4,30 e 8,20
Primeiras representações da "revuette" comica e galante
DEPOIS DA FITA...
de CASTRO E SILVA (26773)

CINE-PARQUE BRASIL
R. D. Anna Nery 258 — V. 3289
NAPOLEÃO, com Albert Dieudoné e COM A CAMARA AO HOMBRO, com Sally Phillips. Amanhã: HULA, com Clara Bow. SUA ULTIMA BALA e CAVALLO PHANTASMA. (18588)

CINEMA SMART
TELEPHONE VILLA — 706
HAROLDO VELOZ, com Haroldo Lloyd e no palco: Variedade. Amanhã: TEMPESTADE, com John Barrymore e uma comedia em dois actos.

CINE BOULEVARD
TELEPHONE VILLA 0124
CURA-SE AMOR COM AMOR, com Adolphe Menjou; UMA MULHER E TANTO, com Priscilla Deane e CAVALLO PHANTASMA. 4º e 5º episodio. 5ª feira: PRINCIPE FAZIL. (18586)

CINE FLUMINENSE
Campo de S. Christovão, n. 69
Phone V. 1404
HOJE e amanhã
O Principe Estudante
com RAMON NOVARRO e NORMA SHEARER
Marinheiro Torpedeiro
(Comedia)

ELECTRO-BALL
RUA VISCONDE DO RIO BRANCO, 51
HOJE 14 HORAS HOJE
UM EXCELLENTE ENCONTRO ESPORTIVO EM 20 PONTOS
ANGEL — EGUIA (Azues) contra URRESTILLA — OSCAR (Vermelhos)
No CINEMA: ARISTOCRATA DE RAÇA, comedia em 2 actos — O ARDIL DE NANETTE, cinco interessantes actos filmados por Viola Dana.
Um optimo programma — NO — Um optimo programma
ELECTRO-BALL
RUA VISCONDE DO RIO BRANCO 51 (D 26785)

TRIANON
COMPANHIA PROCOPIO FERREIRA
Sessões ás 8 e ás 10 horas

HOJE HOJE
Penultimo espectaculo
FESTIVAL DAS ACTRIZES
ELZA GOMES e ALBERTINA PEREIRA.
em homenagem ao grande
— CLUB DOS BANDEIRANTES DO BRASIL —
com a unica representação da engraçadissima comedia
A Carta Anonyma
PROCOPIO INEXCEDIVEL EM COMICIDADE EM GONÇALO
Por especial deferencias abrilhantará este sensacional espectaculo o grande poeta
CATULLO DA PAIXÃO CEARENSE
que recitará os seus mais bellos versos.
— MARIO NUNES —
o brilhante jornalista e membro do Directorio do Club dos Bandeirantes do Brasil saudar em scena aberta as festejadas, o Theatro Nacional e o Bandeirante Procopio Ferreira.

Amanhã
Despedida da companhia
Festival de
HORTENCIA SANTOS
em homenagem a
PROCOPIO FERREIRA
com a encantadora comedia
Nelly Rosier
e brilhante
ACTO VARIADO
— PROCOPIO FERREIRA —
fabulas de Catullo Cearense
Orchestra typica argentina Andreson, no seu repertorio e acompanhando o actor Restier Junior, varios artistas.

Em 3 de novembro, estréa neste theatro da Companhia Brasileira de Sainete Abigail Maia-Raul Roulien. — Direcção: Oduvaldo Vianna com os sainetes SORRISOS DA VIDA, SENHORITA CHARLESTON e O CASTAGNARO DA FESTA.

A TODOS: A Empreza leva ao conhecimento de todos que a larga publicidade feita em torno deste film não visa fins commerciaes, mas, apenas, o desejo de que todos assistam a esta pellicula, que é um trabalho de interesse para a Sociedade.

O FILM QUE EMPOLGOU TODO SÃO PAULO!

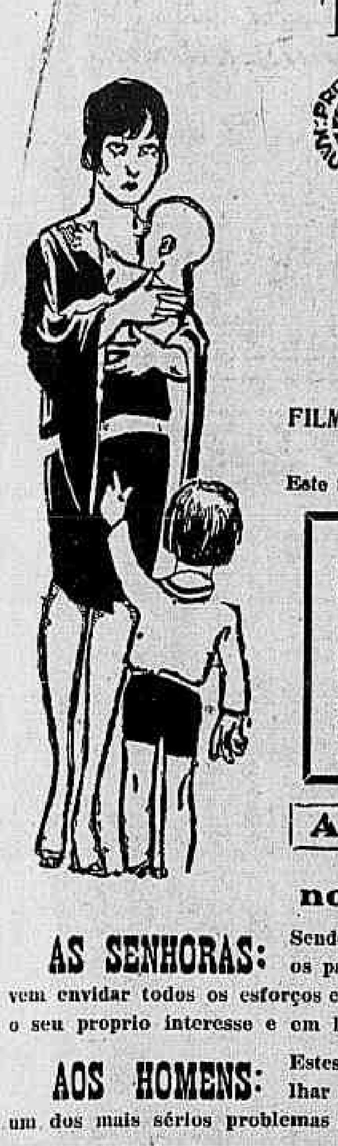

COMO EXPLICAR AO MEU FILHO?

FILM SCIENTIFICO, INSTRUCTIVO E EDUCATIVO do *"Programma Kaufmann"*

Este film não trata de molestias venereas nem de operações

O film unico que resolve, definitivamente, um dos mais serios problemas da educação infantil.

Ha perguntas que as creanças fazem aos paes e estes não sabem, ou não podem responder! Este film vos explicará a maneira de ter a felicidade em vosso lar, pela ausencia absoluta de interpretações erroneas de coisas que o vosso filho ignora!

AMANHÃ — AMANHÃ

no THEATRO LYRICO

AS SENHORAS: Sendo um film simplesmente scientifico e educativo, do maximo interesse para as mães e os paes, as senhoras cariocas, embora occupadas com os seus affazeres domesticos, devem envidar todos os esforços e fazer qualquer sacrificio, afim de não perderem as exhibições deste film unico, para o seu proprio interesse e em beneficio das gerações futuras

AOS HOMENS: Estes tambem não devem deixar de vêr este film; é do maior interesse assistil-o e aconselhar suas esposas ou outras parentes a que o assistam. Encontrarão nelle a solução de um dos mais sérios problemas da Humanidade!

Banco dos Funccionarios Publicos

(creado pelo decreto n. 771, de 20 de setembro de 1890)

7 — RUA DA QUITANDA — 7

CAPITAL REALISADO	10.000:000$000
FUNDO DE RESERVA	650:388$863

Carteira principal — Emprestimos a funccionarios publicos.

Aceita dinheiro em deposito, pagando os seguintes juros:

Em C/C Limitada, maximo de 10:000$000	6 °|°
Em C/C a prazo fixo, illimitada:	
6 mezes	8 °|°
9 mezes	9 °|°
12 mezes	10 °|°

CARTEIRA COMMERCIAL

Hypothecas, antichreses, cauções de titulos de real valor, contas de exercicios findos, etc.

O expediente começa ás 12 horas e se encerra ás 18 horas, todos os dias uteis.

UM CASO NA ESCOLA DO ESTADO MAIOR

Existirão lançamentos de prets de 1925 e 1926 viciados ?

Circulou na tarde de hontem a noticia de que um escandalo acabava de estourar na Escola do Estado Maior, em que estaria envolvido o capitão Maciel. Tratava-se dos annotamentos de soldo de praças, referentes aos annos de 1925 e 1926, feitos irregularmente, e que, reclamados agora pela Contabilidade, denunciariam essa grave falta. Procurando encobril-a, teria o capitão Maciel ordenado ao sargento encarregado do serviço que modificasse os lançamentos dos prets referidos, que, não querendo, por sua vez, ser envolvido em complicações, se teria negado a executar o trabalho, resultando dessa sua attitude forte discussão que denunciou a irregularidade.

Até tarde não nos foi possivel apurar nenhum informe que viesse confirmar ou desmentir esse boato.

E' DEPOIS D'AMANHÃ

que se inaugura, talvez, a mais audaciosa das reclames até então do nosso conhecimento; trata-se sem duvida de uma responsabilidade quasi sem limite, dada a "chance" que tem o "Ao Mundo Loterico" — rua do Ouvidor, 130, na venda e pagamento das sortes grandes e grandes premios. Desse dia em diante os bilhetes dobrarão os premios do 2º até ao 11º premio e nos quaes se restitue a metade do valor do bilhete. Os bilhetes estarão á venda nos balcões estarão a postos, nesse dia, todos os seus competentes auxiliares. Ao Dr. Jayme de Azevedo, advogado em Aguas Virtuosas, foi hontem pago o bilhete n. 11.025, premiado com 25:040$000 — o qual acha-se exposto juntamente com os outros das duas sortes grandes das loterias da C. Federal da semana p. p. Hoje, 25:000$ por 1$600, dezenas seguidas sortidas 16$ e mais 100 contos por 30$, meios 15$, fracções 3$. Amanhã — 50 Contos por 5$, fracções 1$ e depois de amanhã, 20 Contos por 2$, meios 1$, sortidas 20$ e centenas de finaes de 01 a 00 a 300$, com os dous numeros em cada bilhete e mais os finaes duplos até ao 11º premio. Sabbado — 200 Contos por 20$, fracções 1$ e para o Natal — 500 e 200 Contos, todos com o retumbante reclame do "Ao Mundo Loterico" — "dous numeros em cada bilhete"! (19208)

Não compre panellas de aluminio EM QUALQUER CASA

NÓS SOMOS ESPECIALISTAS

(17578)

O director da Rockfeller, visita o Hospital Paula Candido

Acompanhado do dr. J. Thomaz Alves, do Departamento Nacional de Saude Publica, visitou hontem o Hospital Paula Candido, em Jurujuba, o dr. Fred Lowe Soper, director da Rockfeller Fondation, nesta capital.

O dr. Fred manifestou-se bem impressionado com o que viu naquelle estabelecimento, tendo se demorado nas enfermarias destinadas ao isolamento dos doentes de febre amarella.

Grande descoberta de um riograndense

Segundo noticiaram os principaes jornaes da capital e interior do R. G. do Sul, está chamando a attenção da classe medica os maravilhosos resultados obtidos com remedios puramente vegetaes, descobertos, após grandes estudos e experiencias, pelo sr. Percilio Bandeira, residente em Cachoeira, á rua 7 de Setembro. São infalliveis em casos rebeldes de impotencia, gonorrhéa, hemorrhoides e tuberculose, acompanhando cada vidro o documento legalisado de garantia de cura ou devolução da importancia, que é, apenas, 20$000, valor declarado. Tratando-se de uma noticia de interesse da Patria, da familia e da sociedade brasileira, espera de todos os jornaes, a transcripção. O sr. Percilio Bandeira deseja representantes em todo mundo e só responde cartas com o sello para resposta.

(18579)

DELEGACIA DO THESOURO NO CEARÁ

Um desmentido do ex-delegado fiscal

O sr. Enéas Carneiro, funccionario effectivo da Recebedoria do Districto Federal e ex-delegado fiscal do Thesouro, em commissão, em Fortaleza, Ceará, enviou ao dr. Raul Pessoa, funccionario da Alfandega do Rio de Janeiro, um cabogramma, nos seguintes termos:

"Absolutamente falsa a invenção de contrabandistas moedeiros falsos. Scientifique ao director geral Elpidio Bôa Morte."

Como se vê, é um desmentido ao despacho, de ha dias, da Agencia Brasileira, sobre o mesmo assumpto, divulgado na imprensa. No Thesouro, a nenhum inquerito se mandou proceder.

Vae fiscalizar as obras de construcção do edificio da Escola Normal

Tendo o director geral de Instrucção Publica solicitado do prefeito que fosse indicado um engenheiro da Directoria Geral de Obras e Viação para acompanhar e fiscalizar as obras de construcção da Escola Normal e outras obras escolares que estão sendo executadas, o director de Obras e Viação, em obediencia á determinação do prefeito para attender a essa solicitação, designou o engenheiro Angelo Barata que, para aquelle fim, ficará á disposição da Directoria de Instrucção.

SABONETE SANITOL
LIMPA E AFORMOSEA — A PELLE —

(17336)

As resoluções de hontem do Tribunal de Contas

O Tribunal de Contas, em sessão de hontem, resolveu o seguinte:

Responder affirmativamente ás consultas do Ministerio da Guerra, sobre a legalidade da abertura dos creditos especiaes de réis 58:134$400, para pagamento de gratificações addicionaes de 40°|° aos sub-directores da Directoria Geral de Contabilidade da Guerra, Jeronymo Braz das Trinas, Joaquim Innocencio Petra de Barros e Laurlano Laurentino das Trinas; de 20:000$, para pagamento a Manoel Joaquim Pinto da Silva e sua mulher, do terreno adquirido á rua Barão de Mesquita, nesta capital; ordenar o registro do credito especial de 33.332$987, para pagamento de accrescimos de vencimentos ao sub-director José Cordeiro de Barros Azevedo e aos chefes de secção Lucindo Pereira Passos e outros, da extincta Directoria de Contabilidade da Marinha, hoje Directoria da Fazenda; ordenar o registro dos contratos entre a Fazenda Nacional e Souza Baptista & C., para fornecimento de armarios de aço; entre o Ministerio da Agricultura e Silva Santos & C., para adaptações do compartimento annexo ao deposito do Laboratorio do Posto Experimental de Veterinaria e Hospital de Veterinaria da Escola Superior da Agricultura.

137 ANNOS DE EDADE!

Falleceu, ha poucos dias, um africano, depois de ter vivido 137 annos de perfeita saude! Pois não é raro encontrar-se na Africa centenarios, pessoas que já tenham ultrapassado os cem annos de idade. Esta longevidade tem origem, principalmente, numa alimentação vegetariana e no uso das nozes de kola. A Kola Acuminata, que é o nome das verdadeiras nozes de kola, foi submettida a exame pelos grandes homens de sciencia — Knox, Schweitzer, Prescott, tendo sido reconhecida como um revigorante poderoso. Esta Noz de Kola só é encontrada com facilidade em nosso mercado. Existe, porém, o extracto desta noz de kola, em combinação com a quinina e com as vitaminas de cereaes, em vinho de Malaga, sob o nome de — KOLA CARDINETTE, — que é um tonico rapido, de gosto agradavel, diariamente receitado pelas summidades medicas de 14 paizes. Na fraqueza geral os seus resultados são verdadeiramente surprehendentes.

E' o verdadeiro tonico para todas as idades.

Compre um vidro hoje mesmo, pois encontra-se em todas as boas pharmacias e o preço está ao alcance de todas as bolsas.

Unicos depositarios: — Paul J. Christoph Co., Ouvidor 98, Rio, e S. Bento 33, S. Paulo. (17598)

No mundo da tela

CARTAZ DO DIA

CAPITOLIO — "Devoção" — Producers, com Bessie Love e Rudolph Schildkraut.

CENTRAL — "Milagre da Fé", First National, com Alice B. Francis e Molly O' Day.

GLORIA — "Metropolis", Ufa, com Brigitte Helm e Werner Krauss.

IDEAL — "Noites de Bagdad", prog. Royal, com Natalie Kovanko e "Abarbados por amor", First National, com George Sidney e Charles Murray.

IMPERIO — "Dois sabidões e um canudo", Paramount, com W. C. Fields e Chester Conklin.

IRIS — "Dois vallentes de garganta", Paramount, com Wallace Beery e "Escravo do vicio", Fox, com Virginia Valli.

LYRICO — "Os incendiarios de Nova York", prog. Kaufman.

ODEON — "A Bella criminosa", prog. Serrador, com Dorothy Sebastian e Patsy O' Malley.

PARISIENSE — "Ninguem acima de nós", prog. Vital Ramos Castro.

RIALTO — "Detectives", Metro-Goldwyn, com Karl Dane e George K. Arthur.

S. JOSÉ — "O Estudante de Praga", prog. Serrador, com Conrado Veida e "A filha do Czar", prog. Serrador, com Eve Southern.

NOS BAIRROS

ATLANTICO — "Valente como poucos", prog. Matarazzo, com Buzz Barton e "Cantando vêm, cantando vão", Paramount, com Richard Dix.

AMERICANO — "A Venus de Veneza", United Artists, com Constance Talmadge e "O Navio da morte", prog. Matarazzo, com Edna Murphy.

AMERICA — "A rua do Peccado", Paramount, com Emil Jannings e "O cavalleiro negro", Paramount, com Fred Thomson.

APOLLO — "A Tragedia da Alcova", Producers, com Jetta Goudal e "O passaro negro", com Noah Beery.

BOULEVARD — "Cura-se amor com amor", Paramount, com Adolphe Menjou e "Mãe", prog. Matarazzo, com Belle Bennett.

BRASIL — "A chamma do amor", United Artists, com Ronald Colman e Vilma Banky e "Meninas namoradeiras", prog. Matarazzo, com May MacAvoy.

FLUMINENSE — "O Principe Estudante", Metro-Goldwyn, com Ramon Novarro e Norma Shearer.

GUANABARA — "O Principe Fazil", Fox, com Greta Nissen e Charles Farrell e "Luta gloriosa", Universal, com Fred Humes.

GRAJAHU' — "Haroldo, o Veloz", Paramount, com Harold Lloyd e "O mascotte", com Lila Lee.

HADDOCK LOBO — "No dominio das illusões", Metro-Goldwyn, com John Gilbert e "Allô, Cheyenne", Fox, com Tom Mix.

HELIOS — "A ilha da Perdição", prog. Matarazzo, com Dorothy Sebastian e "A' margem do Rio Tonto", Paramount, com Richard Arlen.

LAPA — "A Tragedia da Alcova", Producers, com Jetta Goudal e "A justiça do amor", Fox, com Victor Mac Laglen e June Colleen.

MASCOTTE — "Sua Alteza Real", prog. Matarazzo, com Alberta Vaughn e "Suzanna", prog. Serrador, com Corinne Griffith.

MEM DE SA' — "Cavando o Delle", First National, com Johnny Hines e "A Venus de Veneza", United Artists, com Constance Talmadge.

MEYER — "Fidalgas da Plebe", Paramount, com Clara Bow e "Surprezas da sorte", com Virginia Brown Faire.

MODELO — "Vento e areia", Metro-Goldwyn, com Lillian Gish e "O cavalleiro negro", Paramount, com Fred Thompson.

NACIONAL — "A alma de uma nação", Universal, com George Lewis e George Sidney e "Noiva abandonada", prog. Serrador, com Sally O' Neil.

PARQUE BRASIL — "Napoleão", prog. Matarazzo, com Albert Dieudoné e "Com a camera ao hombro", Fox, com Sally Phipps e Nick Stuart.

POPULAR — "As fidalgas da plebe", Paramount, com Clara Bow e "Um redobrado perigo", e "Horas que voltam", com Myrna Loy.

PRIMOR — "O cavalleiro negro", Paramount, com Fred Thomson, "Castidade", prog. V. R. Casthro, com Andrey Muson e "O silencio eterno", Universal, com Neil Hamilton.

REPUBLICA — "O anjo das sombras", prog. Serrador, com Vilma Banky e Ronald Colman e "A grande guerra", Ufa.

RIO BRANCO — "A justiça do amor", Fox, com June Collier e "Academia de Cadetes", Metro-Goldwyn, com William Humes.

SMART — "Haroldo, o Veloz", Paramount, com Harold Lloyd.

TIJUCA — "Meninas namoradeiras", prog. Matarazzo, com Mary Mac Avoy e "Uma luta gloriosa", Universal, com Fred Humes.

VELO — "O silencio eterno", Universal, com Francis Bushman e "O segredo de morte", First National, com Richard Barthelmess.

VILLA ISABEL — "Napoleão", prog. Matarazzo", com Susy O' Vernon, Abel Gauce e Albert Dieudoné.

Não obteve a contagem de antiguidade de classe

Foi indeferido, pelo ministro da Fazenda, o pedido do 2º escripturario da Alfandega de Manáos, Aristogiton Neves Espindola, para que fosse contada a sua antiguidade de classe da data em que tomo uposso do logar de 4º escripturario daquella aduana, visto ser o ordenado do primeiro dos referidos cargos superior ao do segundo.

Publicações a pedido

O DRAMA DA BORRACHA

Acaba de fallecer em Londres sir Henry Alexander Wickham, que foi certamente um dos maiores inimigos do Brasil, nestes ultimos cincoenta annos. Foi devido á sua energia e habilidade que se iniciou, com exito incrivel, em Ceylão e na Malasia a cultura da seringueira, transplantada das grandes florestas nativas do Amazonas. Os jornaes inglezes, por occasião da sua morte, referiram as peripecias da sua aventura. Parece uma narrativa de Joseph Conrad; porém, não é um romance que merece ser contado.

Em 1876, Wickham, que já tinha sido fazendeiro no Extremo Norte, foi incumbido pelo Departamento da India, de obter sementes de Hevea Brasiliensis, cuja exportação era prohibida pelo nosso governo. Wickham, que nos conhecia, contou com o descaso das autoridades, o insufficiente policiamento das nossas fronteiras. Um dia, surgiu no porto um vapor inglez, o primeiro de uma linha que inaugurava um serviço para o Alto Amazonas. Descarregado das mercadorias que trazia, ficou o navio á espera do momento opportuno para illudir a prohibição do velho regulamento aduaneiro. Wickham, fretou-o por conta do governo da India, e em seguida, partiu para o Tapajós, procurando as seringaes. Viagem difficil, perigosa, sobretudo pelo segredo que a devia envolver. Num planalto entre o Madeira e o Tapajós, no meio de immensa floresta primitiva, conseguiu afinal descobrir as seringueiras que procurava. Auxiliado por indios pôde ajuntar as sementes que acondicionou em cestas de bambú, envoltas em folhas de bananeira silvestre. Depois de mil difficuldades, em que quasi morreu afogado, conseguiu Wickham colocar esses balaios na installação vel montaria do sertão, e retomar o caminho da volta, já abalado o navio. Não mais tarde estava o precioso carregamento a bordo do vapor. No Pará foi facil enganar a vigilancia das autoridades, obtendo livre pratica com a declaração de que levava plantas raras para os jardins de Queen Victoria, na Inglaterra. Estava ganha a partida. Semanas depois as estufas envidraçadas de Kew abrigavam e aqueciam carinhosamente 70.000 plantinhas de Hevea Brasiliensis. Dessas, só 2.000 vingaram. Foram enviadas para Ceylão em procura de clima mais quente. Ahi formaram uma pequena plantação, em seguida uma outra, e depois mais outra. Cobrem actualmente mais de dois milhões de hectares, na Malasia, nas Indias neerlandezas, na Indo-China, em todas as regiões apropriadas do Oriente.

Essas plantações artificiaes concorreram pela primeira vez ao mercado de borracha em 1900 com 4 toneladas; em 1907 com 1.000; em 1913 com 46.618; em 1915 com 107.827; em 1917 com 213.000; em 1926 com 345.000, e isto apezar das restricções do plano Stevenson, já em vigor nesse anno.

No Brasil, por todo esse tempo, de nada se suspeitava. O Pará e o Amazonas viviam na sua "vida de balanço" ao embalo de uma riqueza inesperada e que parecia inesgotavel. Tudo subia: o preço da borracha, os impostos, os gastos, os *deficits*. Só o Amazonas, em 1910, exportava 376.972:860$ representando mais de 39 % da exportação total do paiz. Chegou-se a vender um kilo de borracha, com cambio de 16 d. a 17$200. Manáos, perdida em plena floresta amazonica, a 900 milhas da costa, conheceu uma época deslumbrante de luxo e prazeres. Ninguem acreditava nos boatos alarmantes dos chamados derrotistas. O optimismo dos governos tranquillizava os timoratos. A Estatistica — que já se disse ser a arte de precisar a ignorancia — acalmava mathematicamente as inquietações, prevendo uma carestia de borracha para um futuro proximo.

No Pará, o governo affirmava "que não nos deviamos inquietar com as plantações do Oriente". Um documento official accrescentava que "dadas as condições do valle do Amazonas, a regularidade cada vez mais estabelecida, no côrte da Hevea, as grandes extensões de seringaes ainda virgens, as necessidades crescentes da industria moderna, não deviamos considerar o que se fazia fóra daqui senão "uma lição", que convinha estudar, um ensinamento que se devia seguir, uma experiencia que seria preciso tentar..." E ficou nisto.

Palavras, palavras. E emquanto aqui se fazia rhetorica e se byzantinava citando leis economicas, o inglez, o hollandez, o francez, sem alarde, pacientemente iam plantando os seus seringaes...

Quando o Brasil despertou da illusão em que vivia, já era tarde para as medidas de salvação. O desastre foi terrivel: a ruina, completa.

Só nos ficou, como dizia o governo paráense, a lição.

Será aproveitada?

PAULO PRADO

O LLOYD Á MATROCA

Como quasi tudo que depende do governo, o Lloyd Brasileiro, uma organização nacional que não recommenda muito a mentalidade administrativa de certos patricios nossos.

Já se sabia: ao tempo do guvernadores Cantuaria, Guimarães e outros, os negocios do Lloyd iam assumindo uma feição mais comprehensivel com as suas finalidades... O Lloyd vae descambando novamente para a anarchia, voltando a ser o que sempre foi... Vapores fóra do horario, navios sem o necessario conforto, reclamações pelos passageiros.

Hontem esteve em nossa redacção um cavalheiro, recem-chegado do Norte, do Sul, no navio, em Santos, estava marcada para ás 17 horas. Os passageiros, collocadas as malas nas cabines respectivas, foram para a cidade, afim de que se approximasse a hora da partida.

Depois de percorrerem as ruas da cidade, dirigiram-se ás Docas, lá chegando antes da hora marcada.

Os senhores perderam o vapor que seguiu ás 16 horas.

Mas, a saida estava marcada para ás 17!

O cavalheiro que nos procurou depositára a sua bagagem no navio.

Que fazer, nestas condições? Telegraphar para Paranaguá, e foi o que fez, pedindo que as suas malas fossem retiradas nesse porto e guardadas até a sua chegada a seu destino.

Qual não foi, porém, a surpreza do viajante quando, ao chegar em Paranaguá, verificou que da sua bagagem apenas ficára alli uma parte, seguindo a outra, a maior, para os portos do sul!

O cavalheiro, que é representante commercial do Rio e São Paulo, tem soffrido accentuado prejuizos com essa negligencia que, francamente, depõe muito e muito contra o Lloyd Brasileiro, digno por certo de melhor sorte.

(Da "Gazeta do Povo", de Curityba, de 26-10-928.)

Aos antigos alumnos do Universal e Grande Universal do Porto e internato dos — Carvalhos —

Desejando a "Voz de Portugal", orgão que se publica em São Paulo, unir num só laço de camaradagem todos os antigos alumnos do Internato dos Carvalhos e Grande Universal do Porto, antigo Universal, que se encontram actualmente no Brasil, solicita de todos os interessados o envio do seu nome e residencia, ao sr. Americo Rocha, que tem para isso procuração bastante do sr. Paulo Ramos de Paiva, á praça Marechal Floriano, 7 (Edificio Odeon) 7º andar, sala 707. Rio.

(D 24737)

PROF. COELHO E SOUZA

Unicamente clinica de dentaduras
Uruguayana, 22, 5º, Ph. C. 32.
(18018)

OS MILAGRES DO BISMUTHO

Famosa formula do sabio Bersh

Mesmo com 20 annos de chronicas, as feridas, fistulas e hemorrhoidas, curam-se em poucos dias com FISTOL N. 1.

Pedidos a Heitor, Gomes & Cia. Alfandega 95. Rio. Lata pelo Correio 7$000.

(17328)

Atropelou, mas levou a victima á Assistencia

Dirigindo o auto nº 712, o chauffeur Caetano Esmeraldo dos Santos, seguia levando alguns passageiros pela avenida dos Democraticos, quando na altura da casa de nº 1115, saindo a correr de uma travessa ali existente, onde se achavam brincando, quatro meninos, se agruparam na estrada, á frente do carro.

Apanhado de surpreza o chauffeur, vendo que, embora não fosse excessiva a velocidade que levava, não mais poderia evitar o desastre fazendo parar o auto, por ser muito pequena a distancia que mediava entre elle e as creanças, torceu a direcção do vehiculo, numa manobra rapida, para um dos lados da estrada.

Mas, já então, os meninos, assustados, procuraram fugir do carro, correndo em varias direcções e o de nome Walter, de 9 annos, tomando exactamente o ponto para o qual o chauffeur se desviara, foi victimado.

Colhido, o menino soffreu fractura da perna direita e ferimentos na cabeça e outras partes do corpo.

Caetano, que, num ultimo esforço para não atropelar Walter, atiráta o seu auto de encontro a um muro, desceu do mesmo, acompanhado dos passageiros e apanhando a victima, conduziu-a, em outro auto que passava pelo local, para a Assistencia do Meyer.

Deixando-a ali, o chauffeur dirigiu-se á delegacia de policia local, onde todas as pessoas que testemunharam o accidente, inclusive o pae de Walter, Evaristo Muniz Coelho, residente á rua Commandante Abreu nº 51, em Olaria, attestaram a inculpabilidade de Caetano.

Depois de medicado, Walter foi internado no Hospital de Prompto Soccorro.

VICTIMA DE ACCIDENTE, FALLECEU NA AMBULANCIA DA ASSISTENCIA

Foi recolhido ao necroterio do Instituto Medico Legal, o cadaver de Augusto Barbosa, branco, de 52 annos de edade, solteiro, brasileiro, empregado no commercio e residente á travessa D. Manoel n. 19. O infeliz, tendo sido victima de um accidente quando se encontrava, cerca de 11 horas da noite de sabbado ultimo, no Mercado Novo, veio a fallecer na ambulancia da Assistencia Municipal, ao ser transportado para o Posto Central.

QUASI NAUFRAGOU A "QUINTA"

Os passageiros, em panico, chegaram a munir-se de — salva-vidas —

Replecta de passageiros a "Quinta" deixou o Pharoux com destino a Nictheroy ás 2 horas e 50 da tarde de hontem, e mal havia navegado uns dez minutos, quando começou a adernar.

O terror que a principio se apoderou dos passageiros transformou-se em panico.

Senhoras, homens e creanças desorientados gritavam por soccorro e, em poucos momentos, eram retirados os salvavidas com os quaes se muniram os que viajavam na velha embarcação.

Houve muitos que tiraram os casacos e descalçaram as botinas da previsão do naufragio, pois a barca adernava cada vez mais.

Varios passageiros, os que mais calmos se mostravam, percebendo quão perigosa era a situação, foram ao encontro do mestre Joaquim e o intimaram a parar.

Emquanto isto se dava, o primeiro tenente do Exercito Octavio Moreira Tavares tirou do revolver com que estava armado e intimou aos passageiros que se mantivessem calmos.

De terra viram que a "Quinta" estava em perigo e, assim, a direcção da Cantareira providenciou para que lhe fossem prestados soccorros, determinando que ao seu encontro partisse a "Guanabara".

A' approximação desta acalmaram-se os passageiros da *Quinta* e parte delles passou-se para "Guanabara" de modo a restabelecer o equilibrio daquella, que regressou, em seguida, ao Pharoux.

Foi desclassificado o delicto

O juiz da 6ª vara criminal desclassificou para ferimentos leves o crime de tentativa attribuido a José Barbosa Braga, no dia 3 de junho do corrente anno, mandando que os autos baixem á pretoria originaria.

E' accusado de estellionato

Ao juiz da 7ª vara criminal foi denunciado Mario Macedo, acusado de varios delictos de estellionato, no valor de réis 1:882$000.

UM DESASTRE DOLOROSO

Com uma perna decepada, está grave no hospital

Na rua Francisco Octaviano, em Copacabana, occorreu um desastre de consequencias dolorosas, que impressionou bastante a quantos o testemunharam. Delle foi victima uma joven, a qual, depois de medicada no Posto Central de Assistencia, foi internada no Hospital de Prompto Soccorro, tendo sido reputado gravissimo o seu estado.

Trata-se de Maria da Annunciacion Teixeira, de 22 annos de edade e domiciliada na estrada da Penha. Naquella rua, quando apeava de um bonde, perdeu o equilibrio e caiu ao sólo, tendo sido, então, apanhada pelas rodas trazeiras do pesado vehiculo. Além de graves escoriações pelo corpo, a infeliz soffreu amputação da perna direita.

O processo contra o juiz de direito de Itaguahy

Perante o Supremo Tribunal Federal impetrou o dr. Vasco Itabaiana de Oliveira uma ordem do "habeas-corpus", por se julgar na imminencia de coacção manifestamente illegal, em face de processo que lhe move a justiça federal, pelo facto de, como juiz de direito da comarca de Itaguahy ter desobedecido a um accordão do Supremo Tribunal, datado de 5 de outubro de 1927, e referente a um conflicto em que era suscitante Alfredo Lang Villar e suscitados o juizo da comarca referida e a 2ª vara de orphãos do Rio de Janeiro.

Entre outros fundamentos allega o paciente e impetrante a incompetencia da justiça federal para processal-o, que no caso compete ao Tribunal do Estado do Rio.

Devido a successivas suspenções veio, hontem, o processo parar na 1ª vara federal.

Falleceu em consequencia de uma quéda

Não resistindo ás lesões que recebeu numa queda de que foi victima ha dias, falleceu, hontem, no Hospital do Lloyd Sul Americano, o operario Antonio Fructuoso da Cunha, de 18 annos, portuguez, residente em Nictheroy.

O seu cadaver foi removido para o necroterio.

Falleceu em consequencia de — accidente —

Um accidente de dolorosas consequencias [illegible] da tarde, na Estrada Rangel, do qual foi victima um pobre operario, joven ainda.

Com grande velocidade, corria um auto-omnibus por aquelle longinquo suburbio, do qual era passageiro, entre outros, o operario Manoel Maximiano da Silva, de 27 annos, brasileiro e de residencia ignorada. Ao passar em frente á casa n. 621, Silva foi victima de uma quéda, não se sabe como, ficando prostrado ao sólo.

Diversas pessoas que delle se acercaram verificaram nada mais ser possivel em seu beneficio. O infeliz morrera, quasi que instantaneamente.

Avisada a policia do 23º districto, esta compareceu ao local, fazendo remover o cadaver para o necroterio do Instituto Medico Legal, onde chegou tarde da noite.

Diversas victimas de accidentes soccorridas pela Assistencia

Pela Assistencia Municipal foram soccorridas hontem, victimas de accidentes: o menor Getulio do Valle, de 16 annos, operario, morador á rua Maximino Maciel n. 15, colhido por elevador quando trabalhava no Pavilhão Central do Mercado Novo, soffreu esmagamento do pé direito, tendo sido internado no Hospital de Prompto Soccorro; o operario Francisco Lopes, branco, de 36 annos, morador á rua Gomes Serpa n. 97, imprensado entre bonde e automovel, na estrada Marechal Rangel, soffreu fractura da 5ª costella e contusões generalizadas, tendo sido internado no Hospital de Prompto Soccorro e José dos Passos, italiano, surdo-mudo, com 70 annos, morador em terrenos do forte do Vigia, atropelado por auto na rua Gustavo Sampaio, soffreu varias contusões pelo corpo, além de fractura do braço direito, tendo sido internado no Hospital de Prompto Soccorro.

Aggrediu o collega a faca

Além de collegas são companheiros os pedreiros Agostinho de Souza e Antonio Baptista, solteiro, de 35 annos, e residente num barracão situado no morro dos Telegraphos.

Por um motivo futil, porém, desavieram-se e após cerrada discussão, entraram em luta, em meio da qual, Agostinho, sacando de uma faca, feriu Antonio no braço direito, nas costas e no flanco esquerdo.

Intervindo a policia, o aggressor foi preso e o aggredido foi levado para a Assistencia, sendo, depois de medicado, internado no Hospital de Prompto Soccorro.

Seductor denunciado

Ao juiz da 3ª vara criminal foi, hontem, denunciado Francisco Martins, acusado de ter seduzido uma menor.

Popular (HOJE)
AS FIDALGAS DA PLEBE.
UM REDOBRADO PERIGO.
HORAS QUE VOLTAM.
A CARTA DO DESTINO.
Amanhã:
O Bruto.
O General.
O Fructo Prohibido.

Mascotte (HOJE)
SUA ALTEZA REAL.
SUZANNA.
PRIMEIRO DE ABRIL.
Amanh:
Cavando o Delle.
Um redobrado perigo.

Primor (HOJE)
O CAVALLEIRO NEGRO.
A CASTIDADE.
SILENCIO ETERNO.
MARINHEIRO TORPEDEIRO.
Amanhã:
Sua Alteza Real.
Apuros da nobreza.
Castidade.

Paris (HOJE)
CASAMENTO OU CADEIA.
QUARTETO DE AMOR.
CAVALLEIRO DA PLANICIE.
PARISIENSE JORNAL.
5ª-feira, 1:
Haroldo, o Veloz.
O Phantasma do Louvre.

QUEBRADURA

PARA HOMENS, SENHORAS E CREANÇAS

OS PERIGOS DO ESTRANGULAMENTO DA HERNIA

O cinto Electro-Ortopedico do Prof. Lazzarini é um maravilhoso apparelho feito sob medida sem nenhuma mola de ferro, completamente de tecido ELASTICO leve, invizivel e suave, permittindo aos enfermos montar a cavallo, fazer qualquer trabalho ou fadiga, contendo a mais volumosa quebradura, a qual fica fixada em pouco tempo.

O unico cinto de tecido Elastico que obteve Privilegio de invenção com patente n. 15.199 e tambem o unico premiado com Medalha de Ouro e Diploma de Honra na ultima Exposição do Centenario do Brasil.

ABERTO DAS 10 DA MANHÃ A'S 5 DA TARDE

AVENIDA GOMES FREIRE N. 101

SOBRADO — RIO DE JANEIRO

Vistas gratuitas

ESCREVER A' NOSSA CASA AFIM DE OBTER CATALOGO E MANEIRA DE TOMAR AS MEDIDAS.

Para as exmas. senhoras, moça competente para experimentar qualquer cinto

Cintas Post-Operação de Laparatomia, Appendicite, cinta para Ptosi caida, rins moveis, cinto umbelical, ventre caido, etc. Cintos electricos para dôres rheumaticas, anemia, debilidade nervosa e neurasthenia.

Cinta de ventre cahido para senhora.

(D 26778)

PALACIO THEATRO

Tel. Central 0838

DIA DO EMPREGADO NO COMMERCIO

HOJE — HOJE

A's 8 hs. — ás 10 hs.

EM SESSÕES PELA Grande Companhia de revistas de — NORKA ROUSKAYA —

Representação da revista:

UM POUCO DE TUDO

em que toma parte o celebre ventriloquo

Cav. CASTILLO

com os seus famosos bonecos e o já popular Pinocho.

Espectaculos exclusivamente organizados a preços excepcionaes para os socios da Associação dos Empregados no Commercio do Rio de Janeiro e suas familias.

Bilhetes á venda, na secretaria da Associação, rua Gonçalves Dias, 40, 1º.

(Amanhã)

A's 8 e 10 horas pela Grande Companhia de revistas de — NORKA ROUSKAYA —

e em festa artistica do maestro SERAFIM RADA

com os melhores quadros das revistas:

Semi-Núa

Microlandia

Rabo de Saia

Sinhô — O Rei do Samba, tomará parte no espectaculo executando as suas melhores composições acompanhado por uma orchestra typica brasileira.

Fados acompanhados á guitarra por ZULMIRA MIRANDA

Sabbado, 3 de novembro — Primeiras representações da revista em dois actos, original do Dr. Abbadie Faria Rosa, musica de Assis Pacheco, Rada e Sinhô — DENTRO DA NOITE. Scenarios deslumbrantes — Guarda-roupa luxuosissimo. Reapparição da genial artista Norka Rouskaya

(19211)

Theatro Recreio

Empresa A. Neves & Cia.

HOJE ás 7,45 — HOJE ás 9,45

2 grandiosos espectaculos

com a mais bella e mais alegre de todas as super-revistas, que o publico e a imprensa consagraram

E' DA FUZARCA!

Original dos "leaders" Bittencourt-Menezes

O maior successo de nossos theatros em 1928

Admiraveis creações de J. Figueiredo, Manoel Pêra, Oscar Soares e Edmundo Maia

Nunca attingido successo em um duetto comico de Aida Garrido e Olympio Bastos "O teu orgulho me maltrata"

Numeros que o publico faz repetir 3, 4 e 5 vezes!

Rir ininterruptamente!

Brilhante homenagem á Caravana Luso-Brasileira

Todas as noites — sempre — E' da Fuzarca!

Gravemente ferido por um auto, ao saltar de um electrico

Ao saltar de um electrico em frente a usina da Light, na rua coronel Pedro Alves, Argemiro Furtado, de 16 annos, trabalhador do Moinho Inglez e residente á rua III, na circular da Penha, foi colhido por um auto, que lhe fracturou o craneo.

O infeliz foi ter á Assistencia que o soccorreu, deixando-o em tratamento, em gravissimo estado, no Hospital de Prompto Soccorro.

O chauffeur do auto conseguiu evadir-se.

TENTOU SUICIDAR-SE

Por desgostos intimos, tentou suicidar-se hontem, na garage em que trabalha no largo de Maracanã, o mecanico Manoel Motta, residente á rua General Belegardo nº 50.

Manoel que ingeriu iodo, foi medicado na Assistencia e, posto fora de perigo, recolheu-se á sua residencia.

Tentou suicidar-se

Desgostosa porque, segundo declarou na Assistencia, seu amante, o guarda civil n. 1.283, Reynaldo Vianna, depois de muito a maltratar a abandonára, Maria Cardoso Medeiros, tentou suicidar-se, em sua residencia, á rua do Riachuelo n. 303, ingerindo arsenico.

Depois de medicada e posta fóra de perigo, Maria recolheu-se á sua casa.

Caiu e o bonde esmagou-lhe o pé

Caindo de um bonde em que viajava, na rua Uranos, em Olaria, o operario Milton de Araujo, de 39 annos, solteiro e residente na rua Villa dos Lyrios, na parada de Cavalcanti, ficou sob as rodas do mesmo, soffrendo além de ferimentos e contusões por todo o corpo, esmagamento do pé esquerdo.

Levado á Assistencia do Meyer, o infeliz foi medicado, sendo depois internado no Hospital de Prompto Soccorro.

OS FERIADOS BANCARIOS

A relação adoptada pela Associação Bancaria do Rio — de Janeiro —

Para conhecimento geral, a Associação Bancaria do Rio de Janeiro, organizou e está fornecendo á publicidade a relação de todos os feriados dos bancos por ella adoptados e que são os seguintes:

Janeiro — 1, feriado nacional e dia santificado; maio, 1, 3 e 13, feriados nacionaes; julho, 1, feriado bancario; setembro 7, feriado nacional, e 20, feriado no Districto Federal; outubro, 12, feriado nacional, e 30, dia do Empregado no Commercio (meio dia); novembro, 2 e 15, feriados nacionaes; dezembro, 25, feriado nacional.

Festas moveis: — Segunda e terça feira de carnaval, sexta-feira da Paixão. Na quarta-feira de Cinzas os bancos abrirão ao meio dia. Na quinta-feira Santa funccionarão até ao meio dia.

Nesta lista não figuram os dias feriados de 20 de janeiro, 24 de fevereiro, 21 de abril e 14 de julho, porque são domingo.

CAIU DO TREM

Victima de uma quéda do trem, na estação do Engenho Novo, Celestina Nascimento, de 30 annos, solteira, brasileira e residente á rua D. Zulmira, 112, casa 13, recebeu graves contusões e ferimentos pelo corpo.

Depois de medicada na Assistencia do Meyer, a infeliz foi internada no Hospital de Prompto Soccorro.

O julgamento de hoje, no Tribunal do Jury

O Tribunal do Jury vae julgar, hoje, o réo Mario de Souza, que é acusado do crime de homicidio.

Presidirá os trabalhos o juiz Edgard Costa.

CORREIO SPORTIVO

Football - Turf - Athletismo - Remo - Water-polo - Tennis - Basketball - Box - Volleyball - Cyclismo e outros sports

CAMPEONATO BRASILEIRO DE FOOTBALL

Os cariocas venceram os espiritosantenses por 3 x 0 e os bahianos venceram os alagoanos por 11 x 0

A representação da Amea fez uma figura muito mediocre

O Botafogo venceu o torneio dos 3os teams, derrotando o Vasco

A CORRIDA DO DERBY-CLUB

AS ELIMINATORIAS CONSTANTES DO PROGRAMMA FORAM GANHAS POR ITAN E PATUSCADA

A egua Fanfurrina, por Cad e Farouche, que acaba de ganhar o Derby argentino, de 100.000 pesos, equivalentes a 360:000$000 da nossa moeda

Com um programma fraco e coincidindo sua realização com as eleições municipaes, a corrida de ante-hontem, no hippodromo do Derby-Club, não despertou interesse, sendo pequena a massa de publico que ali compareceu, reflectindo tudo isso no movimento das apostas, o mais reduzido destes ultimos tempos.

As duas eliminatorias foram ganhas por Itan e Patuscada, que os apostadores ampararam como favoritas. Ambas ganharam com facilidade, notadamente a segunda, que o starter favoreceu com uma enorme escapada.

A carreira mais interessante do programma, o premio Progresso, que reuniu cinco concorrentes, entre elles Ravissant, ganhador do classico Brasil e que por isso se apresentou como favorito, foi ganha por Consul, que o jockey C. Gomez conduziu sem qualquer deslise. O filho de Aldgate, que só iniciou sua atropelada nos ultimos 600 metros, derrotou quasi sem luta Gil Glás e Ravissant, limitando-se depois a acompanhar Estylo para batel-o com facilidade a curta distancia da méta.

Um facto merece registro. Disputando o premio Itamaraty, Dark Eyes conseguiu o seu primeiro successo naquella pista. A filha de Friar Rock parece ter lucrado com o ligeiro repouso a que foi submettida. Competindo com sete adversarios, entre os quaes Epopéa, que não conseguiu corresponder á confiança da maioria da cathedra, correu a maior parte do percurso em penultimo logar e como Consul só nos ultimos 600 metros, iniciou sua atropelada, batendo rapidamente todos adversarios, menos um, La Flèche, que só conseguiu derrotar na méta.

AS CARREIRAS

Premio Criação Européa

1.100 METROS — 5:000$000

(Animaes europeus de dois annos)

1º, Patuscada, 2 annos, Inglaterra, por Baydrop e Nom Mack, do sr. J. G. de Oliveira (entraineur J. de Paula Mendes), 49 kilos, B. Cruz.
2º, Aldeano, 51 ks., I. de Souza.
3º, Kará-Jará, 52 ks., J. Salfate.

Tempo, 70 4|5 segundos. Ganho por quatro corpos; o terceiro a oito corpos do segundo. Poule da ganhadora, 19$800; dupla, 13$500. Apostas, 5:584$000.

Com uma precipitação injustificavel, o starter favoreceu Patuscada enormemente, dando a partida com consideravel vantagem para essa egua. Com cinco corpos na frente dos seus dois adversarios, um delles, Kará-Kará, evidentemente muito longe de estado para ser apresentado em publico, Patuscada cobriu a distancia em galope suave, sempre seguida de Aldeano, que della terminou a mais tres corpos de luz.

Premio Criação Brasileira

1.609 METROS — 5:000$000

(Animaes nacionaes de tres annos)

1º, Itan, 3 annos, Rio de Janeiro, por Penny e Fille de l'Air, dos srs. Padilha & Oliveira (entraineur Trajano de Carvalho), 50 kilos, M. Conceição.
2º, Tentação, 52 ks., J. Salfate.
3º, Fedelho, 51 ks. M. de Oliveira.
4º, Campeiro, 51 ks. O. Ribeiro.
5º, Rouxinol, 51 ks., J. Escobar.
6º, Tiquara, 49 ks., B. Cruz.

Tempo, 106 segundos. Ganho por dois corpos; o terceiro a cinco corpos do segundo. Poule da ganhadora, 14$700; dupla, 21$800. Placés, 10$900 e 12$100. Apostas, 16:524$000.

Desde a partida, por haver Fedelho largado mal, a carreira ficou circumscripta a Itan, que logo assumiu a vanguarda, e Tentação, que sempre acompanhou a filha de Penny. Pouco antes da ultima curva Tentação, avançando rapidamente, alcançou a leader, sobre a qual chegou a obter ligeira vantagem mas esta na recta final, dominou a situação, attingindo a méta destacada daquella adversaria. Fedelho só no final conseguiu descontar o terreno perdido no pulo, collocando-se em máo terceiro.

Premio Nacional

1.500 METROS — 4:000$000

(Animaes nacionaes)

1º, Lulito, 4 annos, Rio Grande do Sul, por Lumiar e Odessa, do sr. Luiz Alves de Castro (entraineur Oswaldo Feijó), 51 kilos, C. Ferreira.
2º, Tagalle, 46 ks., A. Carvalho.
3º, Zig, 50 ks., I. de Souza.
4º, Lageado, 46 ks., O. Ribeiro.
5º, Intrepido, 51 ks., M. Conceição.
6º, Estimo, 52 ks., F. Biernaczky.
7º, Hindú, 51 ks., N. Gonzalez.
8º, Tattersall, 54 ks., M. Oliveira.
9º, Trigo Roxo, 49 ks., B. Cruz.
10º, Alteza, 50 ks., W. Siqueira.

Não correu Bonina. Tempo, 98 1|5 segundos. Ganho por um corpo; o terceiro a egual differença do segundo. Poule do ganhador, 21$800; dupla, 54$000. Placés, 16$300, 32$100 e 16$500. Apostas, 28:164$000.

Depois de uma tentativa annullada, por haverem ficado parados Estimo e Hindú, o starter deu a partida, ficando Alteza parada, Zig foi o primeiro a apparecer, mas ao cabo dos primeiros 200 metros, foi substituido por Tagalle e Lulito, nesta ordem, havendo Hindú se collocado em terceiro no meio da recta opposta, posição que manteve até pouco antes da entrada recta, quando começou a retrogradar, passando Lageado a occupar aquella posição. Este, porém, na curva abriu muito e Zig o substituiu, vindo envolver-se na luta em que se empenharam Lulito e Tagalle, cujo desfecho foi favoravel ao cavallo. Zig manteve o terceiro logar, terminando a pouco menos de corpo de Tagalle.

Premio Derby Nacional

1.609 METROS — 4:000$000

(Animaes nacionaes)

1º, Tieté, 5 annos, São Paulo, por Thermogene e Ventura, do sr. A. da S. Azevedo (entraineur Gabriel Reis), 53 kilos, C. Ferreira.
2º, Valete, 52 ks., I. de Souza.
3º, Pardal, 50 ks., M. Conceição.
4º, Tita Ruffo, 54 ks., M. de Oliveira.
5º, Dogma, 53 ks., B. Cruz.
6º, Ibo, 51 ks., W. Siqueira.

Tempo, 105 3|5 segundos. Ganho por cabeça; o terceiro a pescoço do segundo. Poule do ganhador, 43$300; dupla, 35$500. Placés, 22$600 e 15$900. Apostas, 34:936$000.

Teve essa carreira um final muito interessante. Depois de uma tentativa fracassada, os seis cavallos partiram com Dogma na principal posição, seguido de Valete e Tita Ruffo, tendo este, depois de no começo da recta opposta, alcançado e desalojado Valete, fazendo depois o mesmo com Dogma. Quando isso occorreu, Valete e Tieté, que corriam em ultimo, começaram a avançar, tendo o primeiro assumido a vanguarda pouco depois da setta dos 1.750 metros. Tita Ruffo, já sem energias, foi em seguida batido por Tieté e Pardal, que alcançaram o leader a cem metros da méta. Valete oppôz resistencia aos dois adversarios, só cedendo a Tieté, que o bateu por escassa differença na méta. Pardal, que correu muito bem, terminou a pescoço do segundo.

Premio Excelsior

1.609 METROS — 4:000$000

(Animaes estrangeiros)

1º, Falucho, 7 annos, Argentina, por Lord Bazil e Tripona, do sr. L. Weicherz (entraineur Octaviano Rosa), 53 kilos, O. Maria.
2º, Desejado, 54 ks., J. Salfate.
3º, Conde, 50 ks., M. Conceição.
4º, Big Ben, 54 ks., O. Ribeiro.
5º, Prosa, 51 ks., N. Gonzalez.
6º, Ticky, 53 ks., J. Escobar.

Carolino, caiu. Tempo, 105 1|5 segundos. Ganho por tres corpos; o terceiro a quatro corpos do segundo. Poule do ganhador, 38$500; dupla, 28$900. Placés, 14$400, 10$900 e 12$800. Apostas, 41:854$000.

Falucho, que havia sete dias correra bem, confirma essa performance, derrotando com facilidade de um a outro extremo os seus cinco adversarios. Desejado, que foi o segundo a partir, aos poucos retrogradou até ficar em penultimo logar. No meio da recta opposta, porém, começou a avançar e dominando os adversarios que o precediam, collocou-se atraz do leader, do qual, entretanto, não chegou a se approximar, terminando a tres corpos do filho de Lord Bazil. Por occasião da partida o jockey L. Ferreira, piloto de Carolino, caiu, sendo transportado em estado de shok para a enfermaria. O cavallo disparou, cobrindo 3.200 metros.

Premio Itamaraty

1.609 METROS — 4:000$000

(Animaes estrangeiros)

1º, Dark Eyes, 3 annos, Estados Unidos, por Friar Rock e Zuleika, do sr. U. V. Woolman (entraineur F. Schneider), 53 kilos, I. de Souza.
2º, La Flèche, 51 ks., N. Gonzalez.
3º, Lugo, 51 ks., O. Ribeiro.
4º, Tea Service, 50 ks., M. Conceição.
5º, Mascotte, 52 ks., C. Ferreira.
6º, Epopéa, 50 ks., B. Cruz.
7º, Cavador, 54 ks., N. Pires.
8º, Biddú, 50 ks., J. Escobar.

Tempo, 104 4|5 segundos. Ganho por cabeça; o terceiro á tres corpos do segundo. Poule da ganhadora, 31$400; dupla, 71$700. Placés, 13$900, 16$600 e 14$200. Apostas, 46:714$000.

O starter, apezar da indocilidade de Tea Service, foi muito feliz na partida, tendo sido a primeira a picar a egua La Flèche, que foi logo substituida por Cavador, collocando-se Tea Service em terceiro. Mais ou menos na setta dos 1.000 metros La Flèche derrotou o leader, que se manteve por algum tempo em segundo, sendo batido por Tea Service logo no começo da recta da rua Matta Machado. Pouco antes da curva, varios adversarios se collocaram ás patas de Tea Service, tendo nesse momento Dark Eyes apparecido ao lado do grupo que se formou então, collocando-se logo em segundo. A partir dahi essa egua atropelou La Flèche vivamente, acabando por derrotal-a por cabeça.

Premio Progresso

1.750 METROS — 5:000$000

(Animaes nacionaes)

1º, Consul, 6 annos, Rio de Janeiro, por Aldgate e Chi-Mú, dos srs. Loretti & Leal (entraineur J. Morcegue), 55 kilos C. Gomez.
2º, Estylo, 55 kilos, M. de Oliveira.
3º, Gil Glás, 55 ks., P. Zabala.
4º, Ravissant, 53 ks., J. Salfate.
5º, Sans Reproche, 55 ks., F. Biernaczky.

Tempo, 115 2|5 segundos. Ganho por um corpo; o terceiro a egual differença do segundo. Poule do ganhador, 77$800; dupla, 93$900. Placés, 27$900 e réis 19$500. Apostas, 42:750$000.

Gil Glás, tendo sido o primeiro a partir, cedeu logo passagem a Estylo, mantendo-se em segundo até o começo da antiga recta do rio, onde Ravissant o substituiu. Nesse momento, Consul se apresentou ao lado do companheiro de blusa de Rolante, que offereceu ao adversario pouca resistencia. Dominando o filho de Gloswena, Consul não encontrou tambem resistencia da parte de Ravissant, que lhe cedeu passagem no fim daquella recta. O filho de Aldgate atropelou então o unico adversario que corria na sua frente, acabando por derrotal-o com facilidade. No final Gil Glás desenvolveu energica acção terminando a um corpo de Estylo.

Premio Internacional

1.500 METROS — 4:000$000

(Animaes estrangeiros)

1º, Calliope, 4 annos, Inglaterra, por Orpheus e Galatée, do sr. Paulo E. P. da Silva (entraineur Gabino Rodriguez), 53 kilos, B. Cruz.
2º, Eclat, 46 ks., O. Ribeiro.
3º, Hebreu, 52 ks., M. Conceição.
4º, Mercador, 46 ks., A. Carvalho.

Não correu Meudo. Tempo, 99 segundos. Ganho por pescoço; o terceiro a tres corpos do segundo. Poule da ganhadora, 27$000; dupla, 66$900. Placés, 15$200 e 15$800. Apostas, 41:206$000. Movimento total das apostas réis 257:732$000. Estado da pista bom.

Dada a partida, que foi rapida, Eclat assumiu a vanguarda até quasi o meio da recta, quando foi por Calliope [illegible] Mercador, que acompanhou aquelle cavallo no ultimo [illegible] Calliope [illegible] breu, que M. Conceição conduziu com muita displicencia.

A CORRIDA DE HOJE, NO JOCKEY-CLUB

O encontro de Spahis, Middle West, Bellabó, Gimone e Queixume

Como aconteceu o anno passado nesta data, o Jockey-Club, querendo contribuir para um maior brilho dos festejos com que se celebra o dia do commercio, realizará hoje uma corrida extraordinaria no seu hippodromo, [illegible] actividade [illegible] possa [illegible] so re[illegible]. Para isso foi organizado um bom programma, de oito carreiras, entre as quaes figura uma denominada Associação dos Empregados no Commercio, [illegible] acompanha um objecto de arte offerecido por essa grande associação [illegible] 2.200 metros [illegible] te Spahis, Middle West, Bellabó, Gimone e Queixume. Constam ainda do programma duas provas classicas: Visconde de Barbacena, em 1.600 metros, no qual estão inscriptos Negrinha, Rizière, Aldeano e Kipper, e Major Suckow, em 2.200 metros, que levará ao starter Electrico, Tieté, Itaberá, Calepino, Rafles, Ibo, Lombardo, Rhodesia e Dogma.

Como mais provaveis vencedores indicamos os seguintes concorrentes:

Rizière — Negrinha — Kipper.
Turmalina — Tentação — Salomé.
W. Guardsman — Nilo — Mouro.
Tuyuty — Galaor — Tenebreuse.
Estimo — Tops — Emboaba.
B. d'or — G. Capitan — Gil Glás.
Saphis — M. West — Queixume.
Rafles — Itaberá — Calepino.

A primeira carreira será realizada ás 2.15 da tarde.

Montarias provaveis

São as seguintes as montarias provaveis para a corrida de hoje:

Premio Visconde de Barbacena — 1.600 metros.

Negrinha, 51 ks. — M. Conceição	25
Rizière, 51 ks. — D. Suarez	16
Aldeano, 53 ks. — A. Molina	50
Kipper, 53 ks. — J. Salfate	30

Premio Dictador — 1.000 metros.

Fauna, 52 ks. — C. Ferreira	35
Salomé, 60 ks. — W. Siqueira	60
Goypeba, 52 ks. — Não correrá	80
Tentação, 52 ks. — A. Molina	35
Turmalina, 52 ks. — J. Salfate	22
Jangadeiro, 54 ks. — D. Suarez	50
Monarcha, 54 kilos — Não correrá	60
Yara, 52 ks. — B. Cruz	50
Dama, 52 ks. — M. Conceição	60
Dorina, 52 ks. — A. Vaz	60

Premio Grey Astra — 1.500 metros.

Migneaux, 51 ks. — J. Salfate	50
Nilo, 54 ks. — A. Feijó	20
W. Guardsman, 54 ks. — C. Ferreira	20
Mouro, 56 ks. — C. Morgado	35
Patuscada, 50 ks. — B. Cruz	60
La Mer Egée, 60 ks. — A. Vaz	60

Premio Taciturno — 1.600 metros.

Galor, 56 ks. — A. Routhledge	50
Tuyuty, 54 ks. — A. Feijó	17
Tenebreuse, 52 ks. — J. Salfate	[illegible]
Sèvres, 54 ks. — A. Molina	[illegible]

Premio [illegible] — 1.000 metros.

Valete, 56 ks. — P. Zabala	[illegible]
Dogma, 55 ks. — B. Cruz	[illegible]
Lugo, 53 kilos — W. Siqueira	[illegible]
Corcovado, 55 ks. — O. Ribeiro	[illegible]
Tuyuty, 55 ks. — C. Ferreira	[illegible]
Tops, 54 ks. — A. Molina	[illegible]
Zig, 54 ks. — J. Salfate	[illegible]
Audiencia, 55 ks. — W. Siqueira	[illegible]
Estimo, 53 ks. — A. Molina	[illegible]
Tagalle, 53 ks. — A. Vaz	[illegible]

Premio Consul — 1.800 metros.

Batteur d'Or, 56 ks. — W. Siqueira	[illegible]
Gil Glás, 51 ks. — J. Salfate	[illegible]
Gran Capitan, 54 ks. — F. Biernaczky	[illegible]
Souakim, 49 ks. — A. Molina	[illegible]
Estylo, 55 ks. — M. Conceição	[illegible]
Mascotte, 50 ks. — C. Ferreira	[illegible]
Cavador, 51 ks. — N. Pires	[illegible]

Premio Associação dos Empregados no Commercio — 2.200 metros.

Middle West, 56 ks. — [illegible]	[illegible]
Bellabó, 51 ks. — F. Biernaczky	[illegible]
Spahis, 56 ks. — W. Siqueira	22
Gimone, 52 ks. — A. Molina	40
Queixume, 52 ks. — J. Salfate	50

Premio Major Suckow — 2.200 metros.

Electrico, 55 ks. — D. Suarez	40
Tieté, 55 ks. — Duvidoso correr	100
Itaberá, 55 ks. — M. Conceição	50
Calepino, 55 ks. — C. Ferreira	40
Rafles, 55 ks. — A. Molina	17
Ibo, 54 ks. — W. Siqueira	60
Lombardo, 54 ks. — J. Salfate	50
Rhodesia, 53 ks. — F. Biernaczky	60
Dogma, 55 ks. — B. Cruz	100

Registro de forfaits

Ao encerrar hontem seu expediente a secretaria do Jockey-Club havia recebido declarações do forfait de Goypeba, Monarcha, Audiencia e Zig.

Transporte de animaes

O transporte dos animaes inscriptos para a reunião de hoje será feito pela seguinte fórma:

A's 12 1|2 horas — Yara e Patuscada.

A's 2 horas — Dogma, Gil Glás e Electrico.

O embarque será feito na rua Visconde de Itamaraty, em frente ao portão do hippodromo do Derby-Club.

O horario dos omnibus

Para o hippodromo haverá auto-omnibus extraordinarios, os quaes partirão da praça Mauá 14.20, conforme serviço organizado pela Companhia Viação Excelsior.

A PROXIMA CORRIDA DO JOCKEY-CLUB

Ainda hontem não ficou organizado o programma

Para a reunião do proximo domingo no Hippodromo Brasileiro, já estão organizadas as seguintes carreiras:

Classico Imprensa Fluminense — 1.800 metros — 12:000$000 — Congo, Vulcain, Rico, Le Grand Môme, Tenebreuse, Trololó e Franco.

Premio Antonio Prado — 1.800 metros — 8:000$000 — Frivolo, Rapido, Itan, Finorio, Trololó, [illegible], Jangadeiro, Tops e Pardal.

Premio Sem Rumo — 1.500 metros — 4:000$000 — [illegible], Gladiador, Lulito, Secretario, Intrepido, Sonsa e Trolhatan.

Premio Bruce — 1.500 metros — 4:000$000 — Nilo, Gentleman, Eclat, Epopéa, Mouro, Hebreu, Conde, Welsh Guardsman e Mascotte.

Premio [illegible] — 1.800 metros — 4:000$000 — [illegible], Valete, Zig, Tabú, Estimo, Ibo, [illegible] e Tieté.

Premio Quito — 1.600 metros — 4:000$000 — Grinalda, Electrico, Itaberá, Sans Reproche, Gil Glás, Tita Ruffo, Tattersall e Lombardo.

Premio Tupan — 1.600 metros — 4:000$000 — Jockey, Tea Service, Falucho, Desejado, [illegible], Prosa, Carolino e Mascotte.

[illegible]

Premio Perseverança — [illegible]

LEVY FERREIRA

Esse jockey não soffreu lesão alguma no accidente de que foi victima

O jockey Levy Ferreira, que foi victima, ante-hontem, de uma queda montando o cavallo Carolino, não soffreu lesão alguma e já hontem estava de pé. Comtudo, não poderá tomar parte na corrida de hoje.

O LEILÃO DE POTROS

O prazo para as inscripções termina amanhã

A inscripção para o leilão de potros que se realizará no dia 17 de novembro, no Hippodromo Brasileiro, será encerrada amanhã, quarta-feira, ás 5 horas, na secretaria do Jockey-Club.

O JOCKEY A. MOLINA

Até hontem não havia chegado de S. Paulo

O jockey A. Molina, que tem varios compromissos para a corrida de hoje, até hontem não havia chegado da capital paulista. Molina, entretanto, é esperado na manhã de hoje.

A defesa capichaba em apuros. Alvarenga desvencilha-se de Sant'Anna e, de cabeça, manda a bola á frente. A' esquerda vê-se Nilo e Moacyr

UM REPRODUCTOR ARGENTINO QUE DESAPPARECE

Morreu Vadarkblar, reproductor do haras do mesmo nome

No Haras Vadarkblar acaba de morrer o reproductor argentino do mesmo nome, filho de Druid e Dina, e que durante sua campanha conseguiu destacar-se singularmente entre os representantes de sua geração, que foi a de 1916. Nesse anno disputou doze carreiras, das quaes ganhou tres. Dos seus triumphos nenhum deu melhor medida das suas qualidades do que o alcançado no grande premio Jockey-Club, precedendo Gran Señor e Saint Emilion, que pouco depois vencia o grande premio Nacional. Antes, o reproductor agora desapparecido havia ganho a Polla de Potrillos e foi com o prestigio desse successo que elle se apresentou para disputar aquelle grande premio. Depois da sua derrota no Derby, Vadarkblar rehabilitou-se completamente, derrotando um lote numeroso, no qual figurava o mesmo Saint Emilion. Foi um cavallo de entrainement difficil devido á precariedade de suas mãos. Como reproductor deu um bom numero de ganhadores, mas nenhum de sua classe. Foi sua primeira geração a melhor que deu ás pistas, figurando nella Hablantin e Habilita, ganhadores em conjunto de mais de 100.000 pesos. Na seguinte produziu Nikabiar, cujo haver ascendeu a 63.000 pesos. Os descendentes do filho de Druid até a temporada de 1927, inclusive, ganharam 417.704 pesos.

GEORGE STERN

Desappareceu ante-hontem esse famoso jockey

Chantilly, 29 (U. P.) — Falleceu aqui o notavel jockey George Stern, que contava agora 45 annos de edade e que em 1911 ganhou o Derby inglez, montando Sunstar.

NA CIDADE DE SANTOS

O resultado da corrida realizada ante-hontem

Santos, 29 (A. A.) — Foi o seguinte o resultado das corridas hontem aqui realizadas:

Premio Perseverança — 1.500 metros — 800$000 e 160$000 — Em 1º, Audaz; em 2º, Sabá; em 3º, Bataclan. Tempo, 103 3|5 segundos. Poules: simples, 14$000; dupla, 81$000.

Premio Companhia Antarctica Paulista — 1.609 metros — 800$ e 160$000 — Em 1º, Palo; em 2º, São Jacintho; em 3º, Singapura. Tempo, 110 segundos. Poules: simples, 45$000; dupla, 53$000.

Premio Miramar — 1.609 metros — 800$ e 160$000 — Em 1º, Taquary; em 2º, Kuango; em 3º, Pandego. Tempo, 110 2|5 segundos. Poules: simples, 16$; duplas, 16$000.

Premio Coronel B. Ernesto Guimarães — 800 metros — Medalhas de ouro, prata e bronze — Em 1º, Supplica; em 2º, Sem Egual; em 3º, Vampiro. Tempo, 63 segundos. Poules: simples, 14$; dupla, 20$000.

Premio The City of Santos Improviments Co. — 1.609 metros — 800$ e 160$000 — Em 1º, Santillana; em 2º, Sem Rival; em 3º, Lanceiro. Tempo, 110 segundos. Poules: 15$; dupla, 24$000.

Premio Imprensa — 1.800 metros — 800$ e 160$000 — Em 1º, Sem Fim; em 2º, Rio Claro; em 3º, Fido. Tempo, 122 segundos. Poules: simples, 14$000; dupla, 31$000. Pista, boa. Movimento de apostas, 20:398$000.

NO PRADO DE CURITYBA

O resultado da corrida de ante-hontem

Curityba, 29 (A. B.) — As corridas de hontem no prado de Guabirotuba tiveram o seu exito habitual, sendo os seguintes os resultados dos differentes pareos:

Premio Andorinha — 1.000 metros — 300$000. Venceram: Pipo e Ala. Tempo, 67 segundos.

Premio Colibry — 1.200 metros — 600$000 — Venceram: Argos Capão Grande. Tempo, 78 segundos.

Premio Glorioso — 1.100 metros — 500$000 — Venceram: Cyclone e Cigano. Tempo, 71 segundos.

Premio Pirajá — 1.609 metros — 1:000$000 — Venceram: Renda e Minervina. Tempo, 105 segundos.

Premio Dr. Cerqueira Lima — 1.800 metros — 2:000$000 — Venceram: Beijo e Soldado. Tempo, 116 segundos.

Premio Pará — 1.000 metros — 500$000 — Venceram: Palmela e Veneza. Tempo, 66 segundos.

NA CAPITAL PAULISTA

Tiara ganhou o classico Dr. Augusto Fomm

São Paulo, 29 (A. B.) — O Jockey-Club realizou hontem mais uma corrida da actual temporada. O resultado geral dos pareos foi o seguinte:

Premio Importação Ingleza — 1.609 metros — 5:000$ — Eguas inglezas, importadas pela sociedade e vendidas em leilão em 21 de agosto de 1926, excluidas as vencedoras dos premios eliminatorios e deste premio — Venceram: Iluska, por Twig e Sungard (A. Molina), do sr. Antonio Devizati; Juruna (R. Freitas). Poules, 15$200. Tempo, 109 1|5 segundos. Movimento do pareo, 216$000.

Premio Importação — 1.609 metros — 3:000$000 — Productos estrangeiro de 3 annos, que não tenham mais de uma victoria — Venceram: Labia, por Gaulois e La Corsaria (O. Mendes), do sr. Wadih C. Maluf; Agenda (T. Baptista); Fairy Girl (G. Guerra). Poules: simples, 74$300; dupla, 41$900. Placés: 1º, 15$300; 2º, 20$700. Tempo, 107 segundos. Movimento do pareo, 12:570$000.

Premio Extra — 1.700 metros — 4:000$000 — Productos de 3 annos nascidos no Estado, que não tenham mais de duas victorias. Venceram: Thesouro, por Sin Rumbo e Olticica (R. Freitas), do sr. Oswaldo Silveira; Tucano (A. Molina); Halo (M. Perez). Poules: simples, 25$100; dupla, 23$300. Placés: 1º, 11$700; 2º, 12$100. Tempo, 115 segundos. Movimento do pareo, 17:866$000.

Premio Excelsior — 1.800 metros — 3:000$000 — Cavallos e eguas nacionaes — Venceram: Decote, por Buckless e Amanajó (O. Mendes), do sr. Clovis M. de Camargo e Quirato, por Sin Rumbo e Domination (W. Lima), do sr. A. Santos Werneck, empatados; Bataclan (A. Fabbri). Poules: de Decote, 15$900; de Quirato, 17$700; dupla, 21$700. Tempo, 121 3|5 segundos. Movimento do pareo, 22:620$000.

Classico dr. Augusto Fomm — 1.800 metros — 10:000$000 — Potrancas nascidas no Estado, desde 1 de julho de 1925 — Venceram: Tiara, por Sin Rumbo e Niagara (A. Molina), do sr. Linneu de Paula Machado; Macacheira (G. Greme); Tiririca (T. Baptista). Poules: simples, 48$000; dupla 102$300. Tempo, 115 1|5 segundos. Movimento do pareo, ... 25:642$000.

Premio Combinação — 1.800 metros — 3:500$000 — Cavallos e eguas de qualquer paiz — Venceram: Iro, por Az de Espadas e Betunia (A. Molina), do sr. Paschoal Nappo; (Perdita (A. Pinto); Iso (A. Fabbri). Poules: simples, 40$800; dupla, 42$500. Placés: 1º, 13$800; 2º, 15$000. Tempo, 119 2|5 segundos. Movimento do pareo, 28:858$000.

Premio Emulação — 2.000 metros — 4:000$000 — Cavallos e eguas de qualquer paiz — Venceram: Royal Car, por Munt Royal e Carding (G. Greme), do sr. Austin Nobre; Fortunio (A. Molina); Cinderella (R. Freitas). Poules: simples, 22$400; dupla, 19$900. Placés: 1º, 11$400; 2º, 11$500. Tempo, 134 3|5 segundos. Movimento do pareo, réis 30:650$000.

Premio Imprensa — 2.200 metros — 6:000$000 — Cavallos e eguas de qualquer paiz — Venceram: Frager, por Saint Emilion e Melinita II (R. Rodriguez), do sr. Daniel Lazzareschi; Thebaide (T. Baptista); Sapho (A. Molina). Poules: simples, 106$500; dupla, 123$500. Placés: 1º, réis 21$400; 2º, 42$000. Tempo, 147 segundos. Movimento do pareo, 37:728$000.

Premio Consolação — 1.609 metros — Cavallos e eguas estrangeiros — 3:000$000 — Venceram: Paulina, por China Cock e Raydale (O. Mendes), do sr. Celso Corrêa Dias; Betty (R. Rodriguez); Solariega (G. Cunha). Poules: simples, 81$000; dupla, 87$800. Placés: 1º, 30$; 2º, 46$. Tempo, 107 3|5 segundos. Movimento do pareo, 30:028$000.

Movimento geral das apostas, 205:568$000. Pista, optima.

NA CAPITAL ARGENTINA

Fanfurrina, ganhadora do Derby, foi derrotada

Buenos Aires, 28 (A. A.) — Foi o seguinte o resultado geral das corridas de hoje no Hippodromo Argentino:

Premio Lye — 2.000 metros — 5.000, 1.250 e 750 pesos — Em 1º, Chapiro; em 2º, Predicador; em 3º, Andaluza. Tempo, 124 2|5 segundos.

Premio Pilmayquen — 1.500 metros — 5.000, 1.250 e 750 pesos — Em 1º, Perla Roja; em 2º, Soria; em 3º, Tiniobla. Tempo, 91 2|5 segundos.

Premio La Patria — 1.800 metros — 5.000, 1.250 e 750 pesos — Em 1º, Tartowski; em 2º, Cockney; em 3º, Suron. Tempo, 110 3|5 segundos.

Premio Sarcastica — 1.000 metros — 5.000, 1.250 e 750 pesos — Em 1º, Ingenua; em 2º, Parlamento; em 3º, Donna. Tempo, 58 1|5 segundos.

Classico Francisco J. Beazley — Para potrancas nascidas desde 1 de julho de 1925 — Peso de 55 kilos — 2.000 metros — 10.000 pesos e 76 % das entradas para a 1ª; 2.000 pesos e 16 % das entradas á 2ª; 1.000 pesos e 8 % das entradas para a 3ª. — Em 1º, Monserga; em 2º, Fanfurrina. Tempo, 122 1|5 segundos.

Premio Nena — 1.600 metros — 5.500, 1.375 e 825 pesos — Em 1º, Tarcolargo; em 2º, Capotillo; em 3º, Alquitran. Tempo, 96 4|5 segundos.

Premio Villanita — 1.700 metros — 6.000, 1.500 e 900 pesos — Em 1º, Peroba; em 2º, Pechazo; em 3º, Estrilado. Tempo, 102 segundos.

Premio La Cloche — 2.800 metros — 6.000, 1.500 e 900 pesos — Em 1º, Patroncito; em 2º, Bonaldi; em 3º, Milburn. Tempo, 174 1|5 segundos.

O movimento de apostas foi de 2.420.528 pesos, ou sejam, em moeda brasileira, cerca de 8.600 contos de réis.

NA CAPITAL URUGUAYA

Realizou-se o classico Christovam Colombo

Montevidéo, 28 (A. A.) — No hippodromo de Maronas foi hoje disputado o classico Christovão Colombo, na distancia de 1.600 metros.

Foram vencedores: em 1º, Marquito; em 2º, Ballenero; em 3º, Sombralinda.

O tempo foi de 95 2|5 segundos.

FOOTBALL

A pessima qualidade do football apresentado ante-hontem no match entre cariocas e espiritosantenses, está mais ou menos de accordo com as perspectivas do ruidoso fracasso do actual campeonato brasileiro.

Se os proximos jogos não melhorarem um pouco o nivel technico do football, as partidas finaes estão destinadas a um desastre irremediavel. O scratch carioca, por emquanto, é uma expressão negativa de capacidade. Ganhou ante-hontem porque os seus adversarios são inexperientes e jogam uma especie de football muito primitivo. Os espiritosantenses desconhecem alguns dos mais communs recursos da technica offensiva. Difficilmente poderão vencer um team da capital, mesmo não sendo uma equipe seleccionada. Esperamos que os gauchos, mineiros, paranaenses e bahianos tenham progredido e estejam, actualmente, em condições de offerecer ao publico do Rio jogos bem melhores que o de ante-hontem. Aliás, pelo que temos lido de seus treinos, nas respectivas cidades, todos devem estar bem preparados. Já temos dito e não é demais repetir: não nos surprehenderá a derrota do team carioca na frente de qualquer adversario mais experimentado. O seleccionado da Amea, além de mal organizado, não está treinado. Se não aproveitar o tempo que lhe resta para apurar-se um pouco mais, perderá fatalmente, mesmo sem os paulistas no campeonato. No caminho em que vão as coisas, tudo indica que não estamos muito longe de assistir esse desastre para a Amea.

* * *

O resultado de ante-hontem, no campo do Fluminense, deve ter surprehendido os proprios rapazes de Victoria.

Quem não assistiu o jogo pensará, de certo, que os espiritosantenses jogaram mais que da vez anterior, quando a verdade é que os cariocas é que jogaram muito menos. Se não nos falha a memoria, no ultimo jogo, ha dois annos, os cariocas venceram por 6 x 1. O football dos espiritosantenses não apresentou modificações sensiveis no conjunto. Tem os mesmos defeitos: — defesa regular e ataque mediocre. Desta vez o team de Victoria trouxe alguns jogadores que são individualmente bons, mas que não se comprehendem quando tratam de iniciativas que dependam da acção conjunta para o exito da equipe. O ataque, especialmente, resente-se de unidade de esforços. Vimos, por exemplo, a ala direita constituida por Bezerra e Agricola, combinar bem, avançar com exito e passar muitas vezes por Fortes, para perder todo trabalho nas immediações do goal de Amado. Faltava-lhes, nessa occasião justa, ou a calma para procurar um companheiro bem collocado ou a decisão para completar a incursão. E foram os melhores homens da linha, porque a ala esquerda formada de Amaro e Tatu', apezar do fracasso de Nascimento, não chegou a constituir perigo para Amado. Pennaforte e Hespanhol deram completo desempenho de suas tarefas, supprindo as falhas nas alas da linha media.

O centerforward Paixão não tem a agilidade requerida a um jogador que precisa distribuir e collocar-se para receber a bola novamente adeante. Passou algumas vezes com exito mas nunca estava em condições de tornar a receber a bola para um shoot final.

A linha é muito fraca e não tem recursos para vencer uma boa defesa. Além do mais não tem impetuosidade. Os forwards são morosos demoram muito com a bola nos pés. A defesa é melhor. Destacam-se dois homens, o centerhalf Araujo e o goalkeeper Alcides, este muito alto, tirando partido de suas proporções giganteseas e aquelle outro, muito calmo, sempre bem collocado e procurando sempre prestar aos seus forwards todo o apoio possivel. Os halfbackes de ala são menos efficientes. Tanto Medina como Cordeiro não têm recursos pessoaes para marcar os extremas. Medina, especialmente, deu boas provas de incapacidade technica; deixando sempre desmarcado o extrema Sant'Anna, que por signal, quanto mais solto joga, menos produz. São bons os fulbackes Alvarenga e Chinez. No jogo livre, isto é, quando não ha ajuntamento de forwards, quando podem rebater com calma, procuram dar direcção aos seus shoots. Dispõem de boa collocação e embora tivessem de redobrar suas actividades, supprindo falhas dos seus halfbackes de ala, deram pleno desempenho de suas tarefas.

Em conjuncto, a impressão do team não póde ser boa, mas, analyzados os seus valores, individualmente, alguns existem dignos de realce. Falta aos espiritosantenses a exacta noção do football association, a precisa comprehensão do jogo de conjuncto alliada a uns tantos recursos pessoaes que só a experiencia e o tempo poderão aperfeiçoar. Faltam-lhes, tambem, com certeza, adversarios mais fortes — com os quaes possa apprender e praticar.

* * *

O scratch carioca não fracassou inteiramente, mas apresentou nada menos de cinco pontos fraquissimos. A ala esquerda — que lastima! — e a linha média. Fernando pode ser um bom centerhalf para o team do Fluminense, que chegou em quinto logar do campeonato, mas para o scratch da cidade, que aspira o campeonato nacional, deixa muito a desejar. Não é um jogador completamente inutil, porque defende regularmente bem, mas é incompleto porque só sabe passar as bolas para o adversario. E' de um calporismo — será calporismo? — enervante. Rarissimas bolas mandou ante-hontem aos seus forwards, quasi todas eram enviadas aos pés de um jogador contrario. Nascimento e Fortes não jogaram o seu football habitual, deixando as suas alas desmarcadas por falta de boa collocação. Fortes chegou a applicar os seus conhecidos expedientes extra-sportivos na falta de recursos technicos. Nascimento andou as tontas. Ambos obrigaram os fulbackes a esforços muito além dos necessarios, supprindo esses pontos fracos da defesa. No ataque, jogou abaixo da critica a ala esquerda Sant'Anna e Bahiano. Sant'Anna não tem nenhuma noção do que deve fazer um extrema esquerda. E' uma lastima! Quando pega a bola não passa para ninguem, não centra. Embarafusta-se na direcção do goal, fecha os olhos e manda a bola fóra. E' tudo que faz na linha. Só centra quando bate corner. Não se comprehende como a Amea foi incluir esse homem no scratch. Não fez nada e prejudicou o jogo de Bahiano. Póde ser muito bom para o scratch paraense, esplendido para o team do Vasco da Gama, mas para o scratch carioca não serve. Moacyr, Nilo e Paschoal jogaram muito bem estabelecendo uma combinação altumente proveitosa para o conjuncto. Todo o ataque foi feito pela ala direita. Nilo deu magnificos passes tanto para o centro como para a extrema e Moacyr aproveitou todas as opportunidades para shootar em goal e passar ás meias. Paschoal jogou bem, combinando sempre com Nilo e mandando esplendidas bolas sobre o goal adversario.

Não temos o que dizer desses tres jogadores e a nosso ver são insubstituiveis em suas posições. Moacyr fez um goal de cabeça como só os mestres sabem fazel-o. A defesa final não

As equipes adversarias do match de ante-hontem. A' esquerda a representação da Liga Sportiva Espiritosantense e, á direita, o team da Amea, vencedor da prova pelo score de 3x0

DIRECTORIA
Prof. Everardo Backheuser.
Prof. Mauricio Joppert da Silva.
Prof. Felippe Santos Reis.
Engº Henrique Novaes.
Comte. Affonso Camargo.
Engº Eric Scheudel.
Engº Miguel Manzolillo.

ENGENHARIA NAVAL — ENGENHARIA ELECTRICA — ENGENHARIA MECHANICA — ENGENHARIA INDUSTRIAL — ENGENHARIA SANITARIA — ENGENHARIA CIVIL
MANTENDO A COLLABORAÇÃO PERMANENTE DE PERITOS ESPECIALISADOS
LEGISLAÇÃO — ORGANIZAÇÃO — ESTATISTICA — CONTABILIDADE — ARCHITECTURA — URBANIZAÇÃO
EM TODOS OS RAMOS DA ENGENHARIA, SCIENCIAS E ARTES AFINS
RESISTENCIA DOS MATERIAES — ASTRONOMIA GEODESIA TOPOGRAPHIA — GEOLOGIA MINERALOGIA METALLURGIA — MECHANICA — CHIMICA GEO. INORGANICA E INDUSTRIAL — PHYSICA EXPERIMENTAL E INDUSTRIAL

SYNDICATO TECHNICO TEKA RIO DE JANEIRO

ESTUDOS — CALCULOS — DESENHOS — ESPECIFICAÇÕES — ORÇAMENTOS — PROJECTOS
ESTAMOS HABILITADOS A EXECUTAR COMO AGENTES DE CONFIANÇA
INFORMAÇÕES — PARECERES — CERTIFICADOS — RELATORIOS — TRADUCÇÕES — PUBLICIDADE
DOS NOSSOS MANDATARIOS, TODOS OS SERVIÇOS AQUI ENNUMERADOS
ANALYSES — VISTORIAS — PERICIAS — AVALIAÇÕES — ADMINISTRAÇÃO — FISCALISAÇÃO

DIRECTORIA
Prof. Ruy M. Lima e Silva.
Prof. Jeronymo Monteiro Filho.
Prof. Jurandyr Pires.
Engº Henrique Almeida Gomes.
Engº Sylvio Miranda Freitas.
Engº naval Oscal L. Vasconcellos.
Engº Aurelio Bulhões Pedreira.

END. TELEG. "TEKA" — RUA DO OUVIDOR, 54 - 1º andar — TELEPHONE N. 7820 — CAIXA POSTAL 2494

está mal. Apenas os fullbackes Pennaforte e Hespanhol habituados a jogar no mesmo lado, precisam de mais alguns treinos para se identificarem melhor. Amado não teve muito trabalho. Pegou bem as raras bolas que chegaram ao seu goal.

Em conjuncto, o team carioca jogou muitissimo mais do que o adversario. A linha de forwards, sobretudo, jogou com mais technica, mais ligeireza e mais comprehensão dos seus objectivos.

* * *

Os espiritosantenses saíram as 3,45. Aos doze minutos de jogo, Moacyr numa embrulhada estabelecida na área de penalty, do pontapé de Alcides, marcou com um shoot rapido, indefensavel o primeiro goal da tarde. Com esse resultado terminou o tempo. E' Moacyr ainda que faz o segundo ponto, aos tres minutos do segundo tempo, desviando com a cabeça para o canto esquerdo do goal, uma bola difficilima de pegar. Foi o goal mais lindo da tarde pelo imprevisto da marcação. O terceiro goal feito Paschoal, aos 23 minutos do jogo, fechando sobre um passe certado de Nilo e mandando ás redes uma bola enviezada, fortissima.

* * *

Os teams:

Cariocas: Amado — Pennaforte e Hespanhol — Nascimento, Fernando e Fortes — Paschoal, Nilo, Moacyr, Bahiano e Santo Anna.

Espiritosantenses: Alcides — Chinez e Alvarenga — Medina, Araujo e Cordeiro — Bezerra, Agricola, Paixão, Tatu' e Amaro.

Foi juiz o sr. Hugo Weingrill, da Liga Mineira. Um juiz regular, apenas. Deixou de marcar varias penalidades de parte a parte. O jogo, aliás, foi facil de marcar. Assistencia diminuta e desinteressada.

* * *

A VICTORIA DOS BAHIANOS SOBRE OS ALAGOANOS

Bahia, 28 (A. A.) — Perante grande assistencia realizou-se hoje no Campo da Graça o encontro entre Bahianos e Alagoanos, em disputa do Campeonato Brasileiro de Football.

Os alagoanos entraram em campo ás 15 horas e vinte minutos, percorrendo todo o campo em saudação á assistencia que os ovacionou demoradamente. Uma grande commissão da colonia alagoana tambem entrou em campo, offerecendo aos seus conterraneos uma rica Taça, além de uma medalha de ouro a cada jogador.

Os bahianos entraram em campo ás 15 e vinte e cinco minutos, enthusiasticamente acclamados pela assistencia.

O jogo teve inicio ás 15 horas e meia, em ponto, sendo relativamente equilibrados apenas os dez primeiros minutos, logo se verificando o dominio dos locaes.

Des minutos depois de iniciado o jogo, ás 15,40, Bayma abriu o score para os bahianos, seguindo-se, cinco minutos depois o 2º goal, obtido por Mario Seixas.

e, finalmente, o ultimo ás 17.11 jogo mais ou menos indeciso, até que ás 16,05 o mesmo Mario Seixas obteve o 3º goal, marcando sete minutos depois o 4º.

Terminou assim o primeiro tempo com a contagem de 4 a zero, a favor do quadro bahiano.

No 2º tempo, mais notavel foi a superioridade dos locaes que conseguiram marcar mais sete goals, na seguinte ordem: 4.30, por Vivi— 4,42, por Vivi — 4,46, pelo jogador Roberto — 4,49, por Mario Seixas — 4,50, por Manteiga — 4.55, por Benevides e, finalmente, o ultimo ás 17,11, por Benevides.

Terminou assim o encontro com a elevada contagem de onze goals a zero, a favor dos bahianos.

A defeza do quadro alagoano mostrou-se fraquissima, sendo a linha atacante regular.

*

OS BAHIANOS JOGARAM ANTE-HONTEM COM OS ALAGOANOS

Bahia, 29 (A. B.) — Realizou-se hontem o jogo em disputa do campeonato brasileiro de foot-ball, dos bahianos com o combinado alagoano.

A's 3 e 30 iniciou-se a partida. A linha bahiana não tardou em entrar pela ala esquerda. Vivi passa a Mario Seixas que, deslocado, perde a bola. Bayma entra violentamente, fazendo, em bella virada, o 1º goal. O jogo reinicia-se, e os bahianos accentuam a sua superioridade. A's 3 e 45, Mario Seixas, de um passe de Manteiga, consegue o 2º tento para o seu quadro. Os alagoanos reagem, e o resto do primeiro tempo passa-se sem que a contagem de 2 x 0, em beneficio dos locaes, seja modificada. A's 4 e 5, Bayma intervem de novo; Mario Seixas, de corner, fez o 3º ponto. O 4º tento é feito dez minutos após pelo mesmo jogador. Vivi marca o 5º goal, ás 4 e 49. Roberto, batendo um penalty, faz o 6º goal ás 4 e 50. Manteiga passa a Vivi e perde, mas Mario Seixas, bem collocado faz o 7º goal. Cinco minutos depois, Manteiga faz o 8º, e mais tres minutos o 9º goal Benevides batendo um penalty, faz o 10º ás 5 e 13. Mario Seixas passa a Benevides, que recebe bem e marca o 11º e ultimo goal dos bahianos.

A assistencia protestou contra os bahianos que, em vez de augmentarem a contagem no final do jogo, passaram-n'o a brincar.

Os backs alagoanos foram os unicos elementos que tiveram alguma actuação digna de nota, os outros jogadores são francamente mediocres.

*

BOTAFOGO CAMPEÃO NOS TERCEIROS TEAMS

O campo do Flamengo apanhou, ante-hontem, regular assistencia que foi presenciar os 17 minutos restantes da partida suspensa entre os 3os. teams do Botafogo e do Vasco da Gama.

A partida suspensa foi a segunda das tres que o codigo da Amea determina para as decisões de torneios dessa natureza e não chegou a terminar porque houve um conflicto no campo do S. Chrstiovão, em que se realizava, no domingo transacto.

Afim de tornar a partida mais interessante, a Amea fez disputar uma preliminar entre os 3os. quadros do Flamengo e do America, jogo esse que terminou com o score inicial, de 0 x 0.

Os teams da preliminar estavam assim organizados:

Flamengo — Fernando, Mario e Carlinhos; João, Saes e Abilio; Milton, Martiniano, Edgard, Sauer e Modesto II.

America — Ubirajara, Lariena e Conego; Ney, Rincoln e Attila; Soares, Maciel, Lili, Tatusinho e Weiss.

Os teams disputantes da prova decisiva foram estes:

Botafogo — Ribas, Dolabella e Aragão; Burlamaqui, Cicero e Samuel; Felix, Jahú, Baptista, Castro e Maciel.

Vasco da Gama — Rostand, Decio e João; Goulart, Orlando e Pedrinho; Eloy, Allemão, Mamão, Raul e Joaquim.

O jogo foi movimentado e teve phases bem interessantes, havendo certa precipitação nas jogadas dos vascainos.

O Botafogo conduz o jogo com mais serenidade e, por varias vezes vae ao posto de Rostand.

Prosegula o jogo animadamente quando o Botafogo organiza um ataque e a afobação entre os vascainos dá causa a que Pedrinho na área de penalty, segure a bola com ambas as mãos acto este desnecessario, porquanto, não estava imminente a quéda da cidadella da Cruz de Malta.

Consignado o penalty, Maciel bate-o e consegue o goal que veiu garantir a victoria ao Botafogo.

Após este ponto, os vascainos redobram de actividade, infelizmente sem a calma necessaria. Muita energia disperdiçada sem proveito.

O Botafogo soube se conduzir com calma, levando vantagem sobre o seu antagonista que, parecendo ser um team mais homogeneo, jogou precipitadamente.

Apezar de ser pelo producto de um penalty o Botafogo venceu muito bem o Torneio de 3os. quadros.

*

O DIA DO EMPREGADO NO COMMERCIO

O Vasco enfrentará, hoje, um combinado

Havendo a Associação Metropolitana de Esportes Athleticos attendido ao appello da União dos Empregados do Commercio no sentido de ser escalado um combinado carioca, afim de enfrentar o principal quadro do C. R. Vasco da Gama, no festival organizado pela referida união, para hoje, terça-feira, 30 do corrente, "Dia do Empregado do Commercio", a Associação Metropolitana communica que escalou o seguinte combinado:

Joel; Hildegardo e Octacilio; Murillo, Henrique e Benevenuto; Ripper, Edson, Fernandes, Chagas e Cid.

(Villa).

Reservas: — Balthazar, Jorge Py, Walter, Fausto dos Santos, João de Oliveira, do Syrio Libanez e Barcellos.

A esses amadores e reservas, solicita-se o prompto comparecimento, ás 3 horas da tarde, no "stadium" do Fluminense F. C.

O SCRATCH CARIOCA TRENA DEPOIS DE AMANHÃ

Realizando-se, depois de amanhã, quinta-feira, 1 de novembro, ás 4 horas da tarde, no "stadium" do Fluminense F. C., mais um ensaio preparatorio do combinado carioca, para os restantes jogos do campeonato brasileiro de football, a Associação Metropolitana de Esportes Athleticos solicita o prompto comparecimento dos amadores abaixo, no dia, hora e local designados para o referido ensaio:

Amado Benigno, Jaguaré Vasconcellos, Orlando Pennaforte, Francisco Gonçalves, Helcio Paiva, José Luiz, Carlos Nascimento, Hermogenes Fonseca, Floriano Corrêa, Fernando Giudicelli, Agostinho Fortes Filho, Estanislão Pamplona, Paschoal Silva, Gilberto Brandão, Nilo Murtinho, Ladislão Antonio, Moacyr Queiroz, Vicente Oliveira, Arthur Santos, Florencio de Oliveira, Sebastião Sant'Anna, Theophilo Bethencourt.

Para esse ensaio serão cobrados os ingressos ao preço unico de 1$000, por pessoa.

*

EM MIRACEMA

America F. C. x Fluminense F. C. de Lage do Muriahé

O team alvi rubro venceu o seu contendor lagense pelo score de 3x1.

A luta foi-lhe toda favoravel de começo a fim, tendo os seus forwards a hegemonia dos ataques.

Fizeram os goals: Peres 2, Rupiado 1 dos locaes, e o ponta direita dos lagenses o unico dos delles.

O America F. C. actuou desfalcado da sua parelha de backs e de seu center-half Milton, Heleno e Olintho não poderam emprestar o seu valioso concurso á equipe vencedora. Esses jogadores foram substituidos pelos players Bebé, Cesar Lopes e Mosquito que agiram admiravelmente. O team vencedor estava assim constituido: Amadeu, Bebé e Cezar Lopes; Totonho, Mosquito, Farid; Peres, Jody, Borges, Rupiado e Romario.

Houve um penalt em favor de cada club, sendo que o dos lagenses redundou em corner e o dos americanos foi defendido por Amadeu.

*

EM S. PAULO

Os jogos da L. A. F.

S. Paulo, 28 (A. A.) — O União Lapa e o Antarctica defrontaram-se hoje em disputa do Campeonato da Laf.

Foi uma boa partida cheia de lances emocionantes que provocaram grande enthusiasmo na grande assistencia que accorreu ao campo do segundo.

O União Lapa saiu vencedor pela significativa contagem de 2 a 1.

— A Laf ainda fez realizar mais dois jogos do seu Campeonato. Um em Campinas, entre o Ponte Preta, daquella cidade, e o Internacional, desta capital, partida que findou com o justo empate de dois tentos.

O outro jogo realizou-se em Santos, entre o Hespanha, local e o Palmeiras, de S. Paulo, resultando tambem um empate de um a um.

OS JOGOS DA A. P. E. A.

São Paulo, 28 (A. A.) — Em proseguimento do Campeonato da Apea, realizaram-se hoje nesta capital duas partidas:

A melhor foi a jogada entre o Palestra Italia e o Guarany, de Campinas. A partida foi muito equilibrada e terminou no primeiro tempo com a vantagem dos visitantes por 2 a 1. No segundo tempo o Palestra e o Guarany marcam mais um tento cada um. No final, o juiz ordena uma penalidade maxima, contra o Guarany, de que resulta protestos vehementes dos jogadores.

O jogo fica suspenso por espaço de 30 minutos sendo afinal batido o tiro livre que garantiu a victoria do Palestra por 4 a 3.

— A outra partida decorreu sem interesse pois os quadros dos Corinthians e do Syrio, não actuaram de modo que era de esperar. Esta partida finalizou com a victoria dos Corinthians por 6 x 0.

*

O RECURSO DO FLUMINENSE, NA OPINIÃO DE UM FLAMENGO

Encontramos-nos sabbadoá noite, com um alto paredro flamengo e pedimos a sua impressão sobre o recurso que o Fluminense acabava de perder, na reunião do Conselho de Julgamentos da Amea.

Esse paredro não quiz discutir o caso nem dar a sua opinião clara sobre o recurso, limitando-se a dizer o seguinte:

"O Flamengo não faz nem nunca fez questão de pontos nem pleiteia victorias depois de haver perdido. Esse caso do recurso do Fluminense não deve ser discutido porque o meu club mantem as melhores relações de amizade com o tricolor e não deve essa amizade ser estremecida porque o seu recurso foi mal feito, mal escripto e algo insultuoso para o Flamengo".

Mas, nós notamos, no recurso, nada que affecte ao Flamengo, adeantamos.

Leia o recurso com attenção e verá que o Fluminense declara bater-se pela moral, não fazendo caso dos dois pontos. Então o Flamengo commetteu alguma immoralidade? E' direito, um club apresentar um recurso sob taes fundamentos sem ter absoluta certeza de que o seu antagonista agiu de má fé?

Depois, meu amigo, ha ainda um outro recurso que estava engatilhado e que não chegou a sair porque o S. Christovão estragou o campeonato.

Em todo caso, como o Fluminense anda *pesado* de verdade, não devemos augmentar a afflição ao afflicto, por isso deixemos passar esse caso que não tem importancia. O Flamengo que nada pretendia, terminou o campeonato na frente dos *moralistas*...

Qual o melhor footballer do Brasil?

Um interessante plebiscito entre todos os nossos «sportmen»

A medalha e a taça estão expostas na Casa Delage

Termina amanhã, quarta feira 31, ás 4 horas da tarde, impreterivelmente, o nosso grande concurso de votação popular para eleger o melhor footballer brasileiro. Do que tem sido o exito desse plebiscito, o publico póde attestar, porque o tem acompanhado dia a dia.

Esperamos vel-o terminar com o mesmo enthusiasmo que o caracterisou durante o largo periodo da sua realização. Chamamos a attenção dos votantes para um detalhe importantissimo do concurso: *não serão absolutamente apurados* os votos chegados depois das 4 horas da tarde do dia 31. Precisamos tempo para a apuração final, que vae ser muito demorada, porque a votação será enorme no ultimo dia e por isso contamos com a boa vontade de todos os eleitores. Insistimos nesse ponto, tornando a pedir que todos tragam os seus votos antes das 4 horas da tarde, sob pena de não serem apurados.

Os premios offerecidos pela conhecida firma Delage, Figueira & C., estabelecida á rua dos Ourives n. 13, são dignos da tremenda corrida que se annuncia para o final do concurso. Uma riquissima medalha de ouro, circulada por diamantes de alto preço, será entregue ao footballer victorioso no concurso. E' o mais rico premio que uma casa commercial já offereceu para o vencedor de um plebiscito sportivo de caracter popular. Está avaliado em cerca de 3:000$000. Para o club a cujo team e quadro social pertença o vencedor, a Casa Delage offerece egualmente uma riquissima taça de alto valor artistico.

Ambos os premios estão expostos na vitrine da referida Casa Delage, onde, aliás, o publico para minutos seguidos para apreciá-los.

RESULTADO DA APURAÇÃO DE HONTEM

1	Alfredinho (Rio — Fluminense F. C.)	47.173
2	HELCIO (Rio — C. R. Flamengo)	44.122
3	OSWALDO (Rio — America F. C.)	41.308
4	LINCOLN (Rio — S. C. Brasil)	33.266
5	Zota (Carangola — Ypiranga F. C.)	9.252
6	Jaguaré (Rio — C. R. Vasco da Gama)	8.228
7	João Gambini (Estado do Rio — Friburgo F. C.)	8.045
8	Agricola (E. do Rio — Miracema F. C.)	6.858
9	José Costa (Friburgo — Esperança F. C.)	6.361
10	Rubens Carvalho (B. do Pirahy — Central S. C.)	4.592
11	Fernandes (Rio — Villa Isabel F. C.)	4.396
12	Raynor (C. Itapimirim — Estrella F. C.)	3.937
13	Alcebiades (Cataguazes — Flamengo F. C.)	3.728
14	Friedenreich (São Paulo — C. A. Paulistano)	3.348
15	Ladislão (Rio — Bangu' A. C.)	2.798
16	Feitiço (S. Paulo — Santos F. C.)	2.735
17	Simplicio (Cataguazes — Operario F. C.)	2.577
18	Wiskers (Nictheroy — Rio Cricket A. C.)	2.301
19	Telê (Rio — Andarahy A. Club)	2.208
20	Nilo (Rio — Botafogo F. C.)	2.008
21	Osses (São Paulo — União Lapa F. C.)	1.975
22	Almeidinha (Porto Novo — Commercial F. C.)	1.900
23	Amado (Rio — C. R. Flamengo)	1.627
24	Hugo (C. Itapemerim — Cachoeiro F. C.)	1.622
25	Antãozinho (Paty F. C.)	1.358
26	Amos Vechi (Piraúba — S. C. União)	1.168
27	João B. de Carvalho (Porto Novo — Commercial F. C.)	1.146
28	Amaro Silveira (Muquy S. C. Commercial)	1.045
29	Osmar (Macahé — Ypiranga F. C.)	967
30	Mineiro (Rio — America F. C.)	900
31	Lara (Rio Grande do Sul)	829
32	Lulú (Macahé — Americano F. C.)	741
33	Balthazar (Rio — São Christovão A. C.)	690
34	Pennaforte (Rio — America F. C.)	556
35	Sylvio (E. do Rio — Padua F. C.)	500
36	Julio (Central A. C.)	455
37	Joãosinho (Rio — S. Christovão A. C.)	403
38	Ernesto (Rio — São Christovão A. C.)	399
39	Joel (Rio — America F. C.)	394

Avisamos aos eleitores que a entrega de coupons só será permittida até ás 4 horas da tarde, de amanhã, 31 de outubro corrente. **Fóra dessa hora não receberemos mais votos. — A REDACÇÃO.**

O "Correio" absolutamente não vende "coupons" avulsos, só sendo apurados os recortados da propria folha.

DECORADORES E GRANDES FABRICANTES DE MOVEIS
MOREIRA MESQUITA & Cia.
Depositos: (RUA DO CATTETE, 136 (AVENIDA MEM DE SÁ, 40
Fabrica: Rua da Conceição, 137

LA' E CA' MAS FADAS HA...

Buenos Aires, 29 (A. A.) — Em disputa do campeonato local, encontraram-se hoje os quadros do Boca Juniors e do Independiente, vencendo o Boca Juniors folgadamente, por 3 a 0.

No decorrer do match o jogador Ronzoni, do Independiente, aggrediu o referee da partida, travando-se por isso um renhido conflicto que terminou com a intervenção da policia.

O jogador aggressor foi expulso do campo.

*

NA HESPANHA

O Real Madrid venceu o Sporting

Madrid, 28 (A. A.) — Em disputa do Campeonato local, o Real Madrid Football Club venceu o Union Sporting Club pelo score de 4 a zero.

XADREZ

FEDERAÇÃO BRASILEIRA DE XADREZ

Acham-se abertas, até o dia 15 de novembro proximo, na secretaria da Federação, á rua da Carioca, 10, 1º andar, as incripções para o torneio inter-clubs por equipes de 1ª e 2ª cathegorias, em disputa do titulo de "Campeã do Districto Federal", e de 3 taças.

As entidades que se inscreverem deverão enviar á Federação a relação nominal de seus jogadores e reservas de cada cathegoria.

Os clubs ainda não filiados que quizerem disputar este torneio deverão pagar a taxa de filiação na importancia de 50$000 annuaes.

E' o seguinte o regulamento do torneio:

REGULAMENTO

Art. 1 — O torneio se realizará se se inscreverem no minimo 4 concurrentes e será jogado em 2 turnos.

Art. 2 — As equipes serão formadas de 5 jogadores cada uma, os quaes nos seus impedimentos serão substituidos pelos reservas.

Art. 3 — A entidade filiada pagará a taxa de 20$000 por jogador componente de suas equipes.

Paragrapho unico — Os reservas não pagarão taxa.

Art. 4 — O jogador que houver tomado parte em 2 sessões na 1ª turma não poderá jogar, no mesmo anno, em turma inferior.

Art. 5 — Nenhum jogador poderá jogar senão por um club em cada anno.

Art. 6 — A retirada de um ou mais clubs não invalida o torneio, qualquer que seja o numero de concurrentes a que fique reduzido, durante sua realização.

Art. 7 — O torneio será dirigido por uma commissão designada pela directoria, a qual nomeará um juiz de club estranho, para dirigir a sessão.

Paragrapho unico — No caso de faltar o juiz, os dirigentes das equipes de cada club, poderão de commum accordo, escolher uma pessoa idonea para dirigir o encontro.

Art. 8 — A ordem em que serão realizados os encontros será previamente fixada pela commissão do torneio.

Art. 9 — Os encontros serão realizados nas sédes dos clubs disputantes, alternadamente, (tendo o club em cuja séde se realizar o encontro as brancas) em dias e horas, previamente fixados pela commissão do torneio, á razão de 35 lances nas duas primeiras horas e 15 nas seguintes, com tempo accumulado.

Art. 10 — A' hora fixada pela commissão do torneio para inicio das partidas, os relogios serão postos a funccionar e, decorrida uma hora, considerar-se-á perdida a partida pelo jogador que não houver comparecido e não tiver sido substituido. Si faltarem os dois adversarios marcar-se-á zero para ambos.

Art. 11 — As partidas serão registradas pelos adversarios á medida que forem feitos os lances, devendo uma copia ser entregue ao juiz da sessão pelo vencedor ou, no caso de empate pelo 1º jogador. O juiz entregará á commissão do torneio as copias das partidas, assignadas por si e pelos disputantes.

Art. 12 — O jogador a quem competir o lance á hora de interromper o jogo, nas partidas não determinadas, deverá fazel-o secreto, entregando-o ao juiz em sobre-carta fechada e rubricada, mencionando na parte interna o o tempo gasto pelos disputantes.

Paragrapho unico — As partidas interrompidas serão somente continuadas pelos jogadores que as iniciaram, não podendo serem substituidos.

Art. 13 — As partidas interrompidas serão continuadas, á mesma hora fixada para o seu inicio, no dia seguinte, na séde da Federação, devendo a sobrecarta com o lance secreto ser aberta na presença dos disputantes, pelo membro da commissão presente.

Art. 14 — Antes de terminada a partida, é prohibido aos disputantes fazer sobre a mesma, no local onde ella esteja disputando, consultas ou analyses com terceiros, sob pena de exclusão do torneio.

Art. 15 — O jogador ao inscrever-se no torneio, assume o compromisso de honra de empregar toda a sua capacidade enxadristica para obter o ganho de todas as partidas que lhe compete jogar. A infracção deste compromisso verificada pela commissão, importará na exclusão summaria do concurrente e na prohibição possivel de tomar parte no torneio seguinte, á criterio da directoria.

Art. 16 — O concurrente que se retirar do torneio deverá se justificar perante a commissão e si não o fizer ou não forem acceitas as suas razões, ficará impedido de tomar parte no torneio seguinte.

Art. 17 — A partida ganha marca um ponto para o vencedor e a empatada meio ponto para cada jogador. A equipe vencedora marcará um ponto, em caso de empate meio ponto para cada uma.

Art. 18 — Findo o torneio, se duas ou mais equipes obtiverem um numero igual de pontos, jogarão entre si um novo encontro, na séde da Federação, que no caso de empate proseguirá até á victoria de uma das equipes.

Paragrapho unico — Prevalecerão para estes encontros as disposições deste regulamento.

Art. 19 — O emparceiramento das equipes escaladas, será feito por sorteio no inicio da sessão a ser disputada.

Art. 20 — Os casos omissos e as questões suscitadas entre os concurrentes serão resolvidos pela directoria e pela commissão do torneio, conjuntamente, por maioria de votos.

Rio de Janeiro, 27 de outubro de 1928. Carlos Murillo Reis, 1º secretario.

REMO

A REGATA DA LIGA DE SPORTS DA MARINHA

O presidente da Liga de Sports da Marinha, resolveu subdividir os pareos de yoles-franches a 2 e 4 remos, formando mais dois pareos com premios distinctos, referente á regata de 11 de novembro proximo, promovida por áquella liga, ficando, assim organizado o programma, conforme o sorteio de balisas:

3º pareo — ás 12.55 — Yoles-franches a 2 remos — Novissimos — Balisa 3 — Poranga — Guanabara; 9 — Nerone — Fluminense; 2 — José Reis — Vasco da Gama; 5 — Irany — Flamengo; 1 — São Christovão — São Christovão; 11 — Canopus — Botafogo; 8 — Marte — Icarahy.

6º pareo — á 1.20 — Yoles-franches a 2 remos — Novissimos — Balisa 10 — Judex — Natação; 5 — Doris — Boqueirão; 4 Mira — Botafogo; 2 — Ciumento — Internacional; 7 — Marabá — Icarahy; 3 — Ibis — Vasco da Gama.

9º pareo — ás 2.15 — Yoles-gigs a 2 remos — Juniors — Balisa 2 — Armandinho — Guanabara; 1 — Amapá — Vasco da Gama; 4 — Gladiador — Vasco da Gama; 10 — Piá — Flamengo; 6 — Jurá — Flamengo; 11 — Annibal — São Christovão; 5 — Guarany — Natação; 3 — Syrtes — Boqueirão; 7 — Italo — Gragoatá; 8 — Botolguese — Botafogo; 9 — Tuyuty — Internacional.

12º pareo — ás 3 horas — Yoles-franches a 4 remos — Novissimos — Balisa 8 — Iára — Guanabara; 10 — Boccacio — Fluminense; 3 — Maipu' — Icarahy; 1 — Alcyon — Vasco da Gama; 5 — Irere — Flamengo; 6 — Caiçára — São Christovão; 9 — Neptuno — Natação.

14º pareo — ás 3.20 — Yoles-franches a 4 remos — Novissimos — Balisa 8 — Werther — Guanabara; 4 — Parsifal — Fluminense; 7 — Bricio — Boqueirão do Passeio; 6 — Inubia — Gragoatá; 2 — Laura — Botafogo; 3 — Nyles — Icarahy; 1 — Alberto — Internacional.

16º pareo — ás 3.45 — Canoés a 1 remador — Juniors — Balisa 1 — Léo — Guanabara — 9 — Coaty — Guanabara; 2 — Diu — Vasco da Gama; 5 — Iguape — Flamengo; 8 — Itá — Natação; 6 — Dudu' — Boqueirão; 10 — Franken — Gragoatá; 7 — Ipequi — Gragoatá; 11 — Gemma — Botafogo; 4 — Nesse — Internacional; 3 — Mafra — Icarahy.

18º pareo — ás 4.15 — Yoles-franches a 8 remos — Novissimos — Balisa 9 — Stella Solitaria — Guanabara; 7 — Pereira Passos — Vasco da Gama; 2 — Itapagé — Flamengo; 1 — Juruá — São Christovão; 11 — Rio Branco — Natação; 3 — Victoria Regia — Boqueirão; 10 — Natação — Gragoatá; 8 — Procyen — Botafogo; 6 — Barroso — Internacional; 5 — Mouro — Icarahy; 4 — Tamoyo — Icarahy.

20º pareo — ás 4.50 — Yoles-gigs a 4 remos — Juniors — Balisa 2 — Ruth — Vasco da Gama; 8 — Jandaya — Flamengo; 5 — Castello Branco — S. Christovão; 3 — Carioca — Boqueirão do Passeio; 1 — Avida — Gragoatá.

*

TRASMONTANO
O melhor vinho genuinamente portuguez. Depositarios: CAMILLO MOURÃO & C. (18122)

NATAÇÃO

CAMPEONATO ACADEMICO DE NATAÇÃO

A Escola Naval, foi a vencedora

Foi realizada no domingo, na piscina da ilha das Enxadas, o campeonato academico de Natação, sob a direcção da Escola Naval.

As provas foram renhidamente disputadas, o que demonstrou o apuro das condições de treno das diversos competidores.

Bons foram os resultados geraes, na parte technica os tempos obtidos pelos vencedores, foram animadores, o que nos faz esperar para o futuro optimas performances.

E' bom resalvar que os resultados obtidos pela equipe vencedora, a Escola Naval devem-se em grande parte á dedicação dos commandantes Benjamin Sodré e Faceiro, os organizadores e instructores dos campeões do corrente anno.

A differença existente no computo geral dos pontos entre o primeiro collocado e o segundo não exprime absolutamente o que foi o transcorrer das provas e animação reinante entre os disputantes.

A Escola Naval conseguiu vencer em seis pareos nos dez do programma; a Escola de Medicina obteve duas esplendidas victorias; as Escolas de Direito e Bellas Artes, venceram uma prova cada uma, em bonitos finaes.

A direcção geral do campeonato nada teve a desejar, sob a direcção abalisada do commandante Jair de Albuquerque, coadjuvado pelos alumnos da escola e mister Fowler.

Os pareos foram corridos no horario, com o seguinte resultado geral:

1º pareo — A' 1,55 — Final — 50 metros — Craw — Vencedor: Carlos Guidão, da Escola Naval, tempo: 30,2|5; 2º logar — Oscar Taves, Faculdade de Medicina; 3º logar — Ernani Hardman, Escola Naval.

2º pareo — 200 metros — A's 2,15 — A la brasse — 1º logar — Walfrido Quintanilha, Escola Naval, tempo: 3,36 4|5; 2º logar — Northon Boiteux, Escola Naval; 3º logar — G. de Carvalho, Escola Militar.

3º pareo — A's 2,35 — 190 metros livres: 1º logar — Geraldo de Imbassahy, Faculdade de Direito, tempo: 1'11"1|5; 2º logar — Newton Serpa, Escola Naval; 3º logar — Olympio Mello, Escola de Commercio.

4º pareo — A's 2,5" — 100 metros — A la brasse: 1º logar — Saldanha da Gama, Escola Naval, tempo: 1,34 3|4; 2º logar — Antonio Negreiros, Faculdade de Direito; 3º logar — Helio Costa, Escola Naval.

5º pareo — A's 3,15 — 200 metros — Livre: 1º logar — Oscar Taves, Faculdade de Medicina, tempo: 3,2|5; 2º logar — Haroldo M. Costa, Escola Naval; 3º logar — Carlos Souto, Escola Naval.

6º pareo — A's 3,45 — 200 metros — Over Arm: 1º logar — Orlando Moreira, Escola de Bellas Artes, tempo: 3.07 3|5; 2º logar — Mario Goulart, Faculdade de Medicina; 3º logar — Olympio Mello, Escola de Commercio.

7º pareo — A's 4.5 — 400 metros — Livre: 1º logar — Nilo Chavasco, Faculdade de Medicina, tempo: 6.44; 2º logar — Walfrido Quintanilha, Escola Naval; 3º logar — Dario Monteiro.

8º pareo — A's 4,30 — 100 metros — A la brasse — 1º logar — Saldanha da Gama, Escola Naval, tempo: 1,33 1|5; 2º logar — Orlando Moreira, Escola de Bellas Artes; 3º logar — Ryrefredo Toval, Escola Militar.

9º pareo — A's 4,45 — Relay 4 x 50 metros: 1º logar — Escola Naval, Carlos Guidão da Cruz, Newton Serpa, Ernani Hardman e Luiz Santos, tempo: 2,07 1|5; 2º logar — Faculdade de Direito, Francisco Charmaux, Antonio Negreiros, Otello Veiga e Geraldo Imbassahy; 3º logar — Fac. Medicina.

10º pareo — A's 4,50 — Relay 3 x 100: 1º logar — Escola Naval. A. Silva Gomes, Northon Borteux e Acyr Rocha, tempo: 4,41 3|5; 2º logar — Escola Naval. Saldanha da Gama, Haroldo Costa, Alberto Leite; 3º logar — Faculdade de direito.

Pontos obtidos:

Escola Naval . . . 40 — 1º logar
Escola Medicina . . . 17 — 2º logar
Escola Direito . . . 12 — 3º logar
Escola Bellas Artes . . 8 — 4º logar
Escola Guerra . . . 2 — 5º logar
Escola Commercio . . 2 — 5º logar
Escola Polytechnica — Não compareceu.

Ping-Pong

TAÇA CLUB GYMNASTICO PORTUGUEZ

Os jogos desta semana

Outubro 31 — Club de S. Christovão x Gymnastico.
Séde da Praça Marechal Deodoro, 93.
Representante do Orpheão Portuguez.
Juizes sorteados do America F. C.
Novembro 1 — C. R. Flamengo x America F. C.
Séde da rua Paysandu'.
Representante do club de S. Christovão.
Juizes sorteados do C. R. Vasco da Gama.
Novembro 1 — Tijuca Tennis x Orpheão Portuguez.
Séde da rua Conde de Bomfim.
Representante do Gymnastico Portuguez.
Juizes sorteados do Club de São Christovão.

COLLOCAÇÃO DOS CONCORRENTES

Primeiras turmas

Clubs	J	G	P	P
America F. C.	7	6	1	6
Gymnastico Portuguez	7	6	1	7
C. R. Vasco da Gama	7	5	2	5
C. R. Flamengo	7	4	3	4
C. S. Christovão	6	2	4	2
Tijuca T. C.	7	1	6	1
Orpheão Portuguez	7	0	7	0

Segundas turmas

Clubs	J	G	P	P
C. R. Vasco da Gama	7	7	0	7
Gymnastico Portuguez	7	5	2	5
Orpheão Portuguez	7	4	3	4
C. R. Flamengo	7	4	3	4
America F. C.	7	3	4	3
Tijuca T. C.	7	2	5	2
C. S. Christovão	6	0	6	0

Terceiras turmas

Clubs	J	G	P	P
Gymnastico Portuguez	7	7	0	7
C. R. Vasco da Gama	7	6	1	6
America F. C.	7	3	4	3
Orpheão Portuguez	7	3	4	3
C. R. Flamengo	7	3	4	3
Tijuca T. C.	7	2	5	2
C. S. Christovão	6	0	6	0

BOX

A FORMIDAVEL LUTA DECISIVA CRESPO x PETER JOHNSON

Depois de amanhã no stadium Werneck, antigo campo do C. de Regata Vasco da Gama, na rua Moraes e Silva, será realizado o combate decisivo entre Tavares Crespo e o pugilista sul-africano Peter Johnson.

A luta de quinta-feira, por ser a ultima em que se vão empenhar os dois valentes pugilistas e talvez a ultima de Tavares Crespo no Brasil, pois ele espera embarcar para a America do Norte depois de um pequeno descanço em Portugal, talvez seja a mais encarniçada de quantas se tem realizado em nossa capital.

Crespo certamente, para a sua perfeita rehabilitação entre nós, procurará vingar-se daquelle fragoroso nocaute e repetir a "tunda" que applicou em Peter quando da ultima vez que se encontraram.

Peter Johson, desde domingo que foi para a ilha de Paquetá submetter-se a rigorosos trenos em companhia de José Assobrad e Willie Peters.

Sabbado ultimo, por occasião da pesagem e exame medico dos pugilistas, o sr. Joaquim Lemos chamou Crespo e Peter Johnson em presença de varias pessoas e declarou que já tinha depositado no matutino "A Patria" a quantia de 2:000$000 para ser offerecida ao vencedor por nocaute, isto além da bolsa ao vencedor de 6:000$000. Esse offerecimento naturalmente influirá sobremodo, sobre os contendores e fará com que elles se esforcem o maximo para conseguirem fazer o seu adversario dormir os 10 segundos regulamentares.

Aviso importante

O empresario avisa aos portadores de bilhetes que não receberam as suas importancias no sabbado ultimo, que as mesmas serão substituidas no dia da luta por bilhetes que funccionarão nessa noite. O serviço de troca será feito num dos guichetes da geral á parte da venda de entradas afim de se poder observar se as mesmas são legitimas.

Para a boa marcha do serviço pede ao respeitavel publico não adquirir entradas fóra dos guichets do campo, pelas quaes não se responsabiliza.

Conducção

O empresario officiou á Light and Power no sentido de ser augmentado o numero de carros das linhas: Jardim Zoologico, Aldeia Campista, Engenho de Dentro, Uruguay e todas as outras linhas quo servem o stadium da rua Moraes e Silva.

O programma

As preliminares para quinta-feira não foram alteradas; o programma continúa sendo o mesmo.

*

A LUTA REVANCHE

Santa x De Carolis — As preliminares

Os afficionados do pugilismo vão ter durante o mez de novembro boas noites de pugilismo. Para o dia 1º de novembro está annunciada a luta Crespo x Peter Johnson e para o dia 3, isto é dois dias após a luta revanche entre o campeão de Portugal e o pugilista italiano Armando de Carolis.

A luta semi-final, conforme já é do dominio publico, será a luta revanche entre Antonio Sebastião da Silva, o [illegible] de José Santa e o pugilista syrio, [illegible] que por varias vezes tem feito o nosso publico vibrar.

Uma [illegible] preliminares será entre Anibal Fernandes, pugilista portuguez e [illegible], pugilista italiano que já lutou [illegible] com Jack Marin, [illegible].

A primeira luta preliminar entre pugilistas profissionaes será disputada entre o pugilista portuguez Edmundo Esteves, tão conhecido do nosso publico, e Arthur Ferreira, pugilista patricio que já uma vez foi derrotado por Esteves.

O programma será aberto com uma luta entre os pugilistas amadores Izidro Sá, portuguez e Cid Barreto, brasileiro alumno de Kid Simões.

*

O BOX EM FORTALEZA

Fortaleza, 29 (A. B.) — A luta de box, que se vae realizar a 1º de novembro, entre os pugilistas Pantera Negra e Palestina, está despertando grande interesse nos circulos pugilisticos. As apostas são favoraveis a Palestina, que é possuidor, segundo os entendidos, de technica mais perfeita do que a de Tavares Crespo. Apezar da inferioridade de peso, conta elle vencer Pantera, com relativa facilidade.

*

DELFINO VENCEU SANCHEZ POR PONTOS

Buenos Aires, 28 (A. A.) — Realizou-se o encontro entre os pugilistas Delfino e Sanchez, transferido de domingo passado, saindo vencedor Delfino, por pontos.

CYCLISMO

MADRID—BUITRAGO

Ida e volta

Madrid, 28 (A. A. — A corrida cyclista entre esta capital e Buitrago, ida e volta, foi ganha pelo corredor Eduardo Fernandez, sendo segundo collocado Mateo Blas.

O percurso é de 150 kilometros.

WATER-POLO

CHEGA DE PERDER TEMPO ! ! !

Urge que o projecto de reforma vá para a assembléa dos clubs filiados

Está de parabens o water-polo da cidade. Conforme já noticiámos, a directoria da Federação do Remo, num "tour de force", conseguiu approvar o ante-projecto de reforma do apreciado sport.

A referida reforma que foi elaborada pelo sr. Gastão Lacerda, quando ainda era director da Federação, [illegible] das sessões da directoria [illegible]

Convém notar que o projecto de reforma approvado teve [illegible] discutil-o, transformou [illegible] do trabalho [illegible] um verdadeiro [illegible] paradoxos [illegible] tico.

Não ha da nossa parte a menor "part-pris" em classificar o actual projecto de reforma, uma verdadeira colcha de retalhos; não ha na affirmativa o desejo de ferir melindres, mas basta verificar os factos que acompanharam passo a passo, a elaboração do ante-projecto, de reforma, para chegar-se ao resultado a que chegamos.

Não póde ser um trabalho util, pois além de tudo, foi feito de acordo com os antigos estatutos, os quaes desde o inicio do anno foram reformados por imprestaveis...

Pena é, que se tenha perdido tanto tempo em discutil-o inutilmente, sem a menor vantagem pratica, quando é da attribuição da assembléa dos clubs filiados, fazel-o.

Os clubs precisam de tempo para approvar a reforma e pol-a em execução ainda esta temporada, prestes a ser iniciada.

Cabe agora á directoria da Federação do Remo convocar o mais breve possivel o poder competente para a reforma e execução do codigo, ainda este anno.

A não realização do campeonato de water-polo de 1928, significa a morte de tão salutar sport.

REMO

A COMPETIÇÃO ICARAHY x GRAGOATA'

O Gragoatá venceu a taça "Municipio de Nictheroy"

Na praia de Icarahy foi levada a effeito no domingo, a competição aquatica entre o club local e o Gragoatá, para posse da taça "Municipio de Nictheroy".

As provas foram disputadas enthusiasticamente pelos amadores dos dois clubs, tendo a victoria sorrido aos "Maçaricos" por pequena differença sobre os seus leaes adversarios, com o seguinte resultado:

Gragoatá — 64 pontos, posse da taça.

Icarahy — 61 pontos.

*

Desdobramento technico da competição

A parte technica foi a seguinte:

Natação — 1ª prova — Novissimos — 100 metros — Nado de costas: 1º — José Vergara, d

OPERARIOS

DO COMMERCIO, DA INDUSTRIA E DO TRABALHO:

ADQUIRI UMA CASA PROPRIA!

PARQUE DA ESTRELLA

GRANDE EMPREZA AMERICANOPOLIS

Proprietario: — Dr. Affonso de O. Santos

VENDA DE CASAS E TERRENOS EM S. PAULO E NO RIO

PARQUE DA ESTRELLA

Estação de Estrella: — (50 minutos do Rio) Trens das E. F. Leopoldina e Therezopolis ou pelas E. de Rodagem Rio-Petropolis e União-Industria.

CASAS POPULARES A PRESTAÇÕES

TYPO ECONOMICO: — DEZ CONTOS, pagaveis em cem prestações mensaes de 100$000, predio com 3 commodos, etc.

TYPO POPULAR: — QUINZE CONTOS, pagaveis em cem prestações mensaes de 150$000, predio com 4 commodos, etc.

TYPO MEDIO: — VINTE CONTOS, pagaveis em cem prestações mensaes de 200$000, predio com 5 commodos etc.

TYPO OPTIMO: — VINTE E CINCO CONTOS, pagaveis em cem prestações mensaes de 250$000, predio com 6 commodos etc.

N. B.: — Todos os predios são magnificamente construidos de alvenaria de tijolos, com muros e gradil na frente, com passeio em volta, forrados e assoalhados com madeiras de 1ª qualidade, providos de agua corrente, banheiro, tanque, W. C., etc.

ESPLENDIDOS TERRENOS ENTRE RIO E PETROPOLIS

PREÇOS: — Lotes de 10 por 50 a 800$000, em 40 prestações de 20$000, e de 1:000$000 com a prestação inicial de 100$000 e o restante em 36 prestações de 25$000 ambos com centena para sorteio mensal.

SÉDE — S. Paulo: Rua Senador Feijó, 27, 8º andar. Salas 80 a 84.

AGENCIA: — Rio: — Rua Ramalho Ortigão, 9 — 2º andar, salas 7 a 10. (antiga Travessa de S. Francisco).

(16624)

Icarahy; 2º — Armando Rodrigues, do Gragoatá.

3ª prova — Infantis, categoria fraca — 50 metros — Nado de costas: 1º — Fernando Pacheco, do Icarahy; 2º — Geraldo de Menezes, do Gragoatá.

3ª prova — Qualquer classe — 100 metros — Nado de costa: 1º — Gastão de Figueiredo; 2º — Antonio Negreiro, ambos do Icarahy.

4ª prova — Juniors — 100 metros — Nado livre: 1º — João Pedro Pereira, do Icarahy; 2º Eugenio Lacerda Nogueira, do Gragoatá.

5ª prova — Novissimos — 100 metros — Livre: 1º — Gastão Sampaio Pereira, do Gragoatá; 2º — Mouro Waddington, do Icarahy.

6ª prova — Seniors — 100 metros — Livre: 1º — Geraldo Mello, do Gragoatá; 2º — Orlando Moreira, do Icarahy.

Remo — 1ª prova — Yoles a 4 — Novissimos, sem victoria: 1º — "Moura", do Icarahy, com a seguinte guarnição: patrão: Luiz Jardim; remadores: Orlando Campoflorito, João Corrêa, José Thiers, José Vasconcellos, Adhemar Lassance, Manoel S. Cruz, Ricardo Fialho e Cyro Paes Leme.

2ª prova — Canôes — Juniors — 1º — "Frauken", do Gragoatá, remado por Mathias Schmidt; 2º — "Ipfeuy", do Gragoatá.

3ª prova — Yoles a 4 — Estreantes: 1º — "Maipú", do Icarahy; patrão: Antonio Negreiros; remadores: Carlos de Gregorio, Alvaro Carneiro de Barros, João Brandão e Amory Jeolás; 2º — "Inubia", do Gragoatá.

4ª prova — Gigs a 4 — Juniors: 1º — "Avida", do Gragoatá; patrão: Hugo Gomes; remadores: Mario Salazar, Guilherme Santos Abreu, Waldemar Camara e Jayme Fróta; 2º — "Marengo", do Icarahy.

5ª prova — Yoles a 8 — Novissimos de qualquer classe: 1º — "Meuro", do Icarahy; patrão: Antonio Negreiros; remadores: Octavio Aurheimer, Walter Waddington, Ernesto M. Monelick, Adolpho de Domenico, Eduardo de Domenico e Nilo Paiva; 2º — "Natação", do Gragoatá.

6ª prova — Double-scull — Juniors — "Savoia", do Gragoatá; remadores: Mathias Schmidt e Quirino Campoflorito; 2º — "Itayléa", do Gragoatá.

7ª prova — Yoles a 2 — Novissimos: 1º — "Macario", do Gragoatá; patrão: Hugo Gomes; remadores: Luiz Fernandes e José Cunha; 2º — "Marte", do Icarahy.

8ª prova — Gigs a 2 — Juniors: 1º — "Italo", do Gragoatá; patrão: Italo Gomes; remadores: Mario Salazar e Guilherme S. Abreu; 2º — "Vesper", do Gragoatá.

AS REGATAS BAHIANAS

Bahia, 28 (A. B.) — As regatas disputadas hontem, tiveram grande bilhantismo.

O Santa Cruz levantou 8 primeiros premios e tres segundos dos 12 pareos de que constava a regata official.

O Itapagipe, passou a deter a taça Olga.

Noticias da Guerra

O ministro pediu ao seu collega da Fazenda a liquidação, no Thesouro Nacional, das seguintes quantias que correm á conta de credito da divida fluctuante: 4:200$000 a Annibal Alves Corrêa, 116$000 a Mendes & Irmãos, 13:900$000 a Manoel Nogueira, 11:568$000 a Ary de Geus, 6:000$ a Miguel Berger Sobrinho, 3:884$000 a Curvo & Souza, 3:000$000 a Michel Charbel, 1:644$000 a José Antonio Marinho, 670$000 a Manoel Pompeu Cappic, 72:650$000 a Domingos Millan, 1:200$000 ao capitão da 2ª linha Epaminondas Gomes de Avellar.

— Foram designados: o maior Ibaré Cardoso para director do Deposito Central da Directoria do Material Bellico, sendo dispensado desse logar o tenente coronel Euclydes Pereira de Souza, visto ter sido promovido; o 1º tenente Adhemar de Queiroz, para ajudante de ordens do commandante da 1º districto de artilharia de costa, sendo dispensado da commissão em que se achava na Fabrica de Polvora sem Fumaça; e o 2º tenente commissionado Brivaldo Barroso de Barros, para o serviço de recrutamento da 20º districto da 2ª circumscripção, em Magé, Estado do Rio de Janeiro.

— Foram dispensados: o 2º tenente da 2ª classe da reserva de 1ª linha [illegible] Bezerra dos Santos, de delegado do serviço de recrutamento do municipio de Quipapá; o 1º sargento Othon [illegible]ertucci, da commissão do posto de 2º tenente e bem assim excluido com baixa do serviço do Exercito, a pedido; e o sargento Hamilton Ray, da commissão do posto de 2º tenente, visto se achar desde novembro de 1925, respondendo a processo perante a Justiça Federal, no Rio Grande do Sul, como implicado no movimento sedicioso de outubro do anno anterior.

— O ministro providenciou sobre os pagamentos das quantias de 422$500 ao soldado João Baptista dos Santos e 758$000 a Braz Lamboglia Filho.

— Por portarias, foram nomeados: para a Fabrica de Cartuchos e Artefactos de Guerra, contra-mestre de 1ª classe, o de 2ª Francisco de Faria Castro, para este logar o operario de 1ª classe Balduino Rodrigues de Carvalho e para fiel do almoxarifado o servente Mario de Almeida Barbosa; para a Fabrica de Polvora sem Fumaça, amanuense de 1ª classe, o servente extraordinario Sebastião Cidade Reis, amanuense de 2ª classe o servente de 1ª José de Castro Ferreira e mestre de 2ª classe o operario de 1ª classe Juvenal de Almeida Vasconcellos; no Arsenal de Guerra do Rio de Janeiro, secretario, o chefe de secção Annibal Ferreira de Assumpção, chefe de secção o 1º official Avelino Carlos Borromeu, 1º official o [illegible] Affonso Damasio, segundos officiaes os terceiros Carlos José de Souza e João Vieira de Mello; terceiros officiaes os quartos Antonio José da [illegible]

Silva e Arthur Gomes da Silveira; no Collegio Militar de Porto Alegre, inspectores de 2ª classe os empregados Pedro Damião Bittencourt e Tolentino Corrêa e servente o empregado Octacilio Gomes da Rosa, todos interinamente e durante o impedimento dos respectivos funccionarios.

— Ao operario de 2ª classe do Arsenal de Guerra desta capital Cecilia Machado foram concedidos seis mezes de licença em prorogação da que obteve para tratamento de saude.

— Segue para S. Gabriel, afim de reassumir as funcções de seu cargo, o coronel Antonio Carlos Cavalcante de Carvalho, chefe da Directoria de Remonta.

— Tiveram permissão: para aguardar nesta capital o despacho de um seu requerimento, o capitão Jovino de Oliveira e para ir a Cruz Alta, em gozo de férias o capitão Oceano Americo Tarmel e o 1º tenente medico Elysio Seixas da Silva.

— O juiz seccional do Rio Grande do Sul, communicou haver sido impronunciado o capitão veterinario Joaquim Fernandes Barbosa, em que respondia pelo crime de sedicção em 1926 em Santa Maria.

"SELECTA"

A MELHOR MARCA DE ARTIGOS SANITARIOS

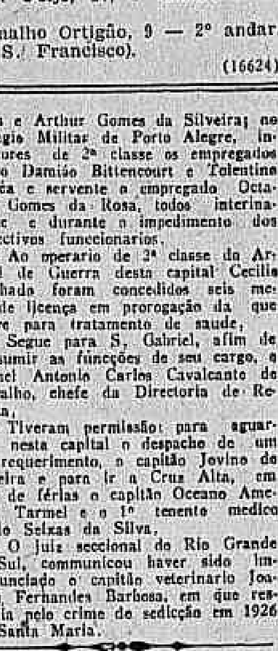

FUNDIÇÃO INDIGENA

GRANDE FABRICA DE ARTIGOS ESMALTADOS

INSTITUTO DE PREVIDENCIA

Requerimentos despachados:

N. 12.002 — Sim, de accordo com a informação.

N. 12.134 — Sim, á vista da informação.

N. 12.211 — Sim.

Ns. 12.287 e 12.288 — Sim.

N. 12.289 — Junte-se a inscripção.

N. 12.291 — Sim, em termos.

N. 12.284 — Concedo a troca.

N. 12.305 — Sim.

N. 11.954 — Não havendo necessidade de suspender a consideração pode ser concedida nova carta.

Ns. 12.312 e 12.322 — Feita a averbação, concedo a carta de fiança

N. 1.858 — Sendo a consignação e realmente devida, deve ser mantida a consignação.

N. 11.501 — Sim, cancelle-se.

N. 12.234 — Modifique na forma requerida.

N. 12.314 — Sim, em termos.

N. 12.321 — Sim, deixando prova.

N. 12.323 — A declaração do Requerente, não tendo effeito juridico somente podendo fazel-o em testamento.

O Conselho Administrativo em sua sessão de quarta-feira 24, julgou os seguintes processos:

Habilitação ao peculio instituido por Alberto Cavalcanti de A. Wanderley — Julgada legal a concessão e pagamento do peculio a Amadeu Cavalcanti Wanderley, a importancia das pensões.

Habilitação ao peculio instituido por Maria Carlota Cardoso de Mello — Julgada legal a concessão e pagamento do peculio.

Habilitação ao peculio por Mario Brum — Julgada legal a concessão e pagamento do peculio ao pae do contribuinte.

Habilitação ao peculio instituido por Tertuliano José de Oliveira — Foi mandado pagar o peculio, cuja legalidade já foi verificada em sessão de 22 de setembro proximo passado.

Habilitação ao peculio instituido por Accacio Ferreira Dias — Julgada legal a concessão e pagamento do peculio.

Habilitação ao peculio instituido por Francisco Rodrigues — Convertido o julgamento em diligencia para que a propria requeira ou o requerente junte procuração.

PARA AS CRIANÇAS O USO DO

IODOLINO DE ORH

é indispensavel no periodo do crescimento. Fortifica, e desenvolve normalmente.

EM TODAS AS PHARMACIAS DO BRASIL

(16437)

SÃO LOURENÇO

Imperio Hotel, o mais proximo das Fontes, com todo o conforto moderno e optima cozinha. Nova gerencia. (D 26370)

MORTO POR UM TREM

Colhido por um trem quando atravessava o leito da linha ferrea, na estação de Bangú, o trabalhador Pedro João Ribeiro, de 37 annos, brasileiro, casado, trabalhador da Central do Brasil, foi atirado á distancia, gravemente ferido por todo o corpo.

Ao ser soccorrido por populares e outros empregados da estrada, o infeliz falleceu.

Avisada a policia do 25º districto, o cadaver foi removido para o Necroterio.

Nos theatros

CARTAZ DO DIA

CARLOS GOMES — Theatro Comico, ás 2 3|4, 7 1|2 e 10 1|2.

IDEAL — Attracções, ás 4 e 9 horas.

IRIS — "300 %", ás 3 e 8,30.

PALACIO — "Rabo de saia", ás 7 3|4 e 9 3|4.

LYRICO — Fechado.

S. JOSE' — "Dentro da mala", ás 4 e 8 horas.

TRIANON — Festa de Elza Gomes e Albertina Pereira, ás 4, 8 e 10 horas.

PHENIX — Fechado.

RECREIO — "E' da fuzarca!", ás 7 3|4 e 9 3|4.

REPUBLICA — Fechado.

PRIMEIRAS

"O sr. Brotonneau", no Trianon

Em recita do actor Procopio Ferreira foi representada, hontem, no Trianon, a linda comedia de Flers e Caillavet, "O sr. Brotonneau", do repertorio de Huguenet.

Não se trata de uma dessas peças do theatro ligeiro, chamadas fabricas de gargalhadas, que Procopio representa frequentemente, para gaudio dos espectadores que gostam de rir. A peça de Flers e Caillavet é uma comedia com fundo sentimental, exigindo do interprete principal invulgares recursos artisticos. Desde a composição do typo, Procopio foi feliz e no desempenho de papel difficil logo na primeira entrada demonstrou que estava senhor da acção, fazendo naturalmente todas as scenas, até a ultima, quando pediu á mulher que não pronunciasse mais aquelle nome curto e lindo da heroina de um romance de amor que viveu apenas tres deliciosos mezes! Procopio fez desse papel uma de suas mais artisticas creações, desta época, sendo de louvar o seu gesto de haver escolhido para a noite de sua festa uma peça que já tinha sido vista aqui por artistas de nome. E se Procopio quiz, com isso, reverenciar a platéa que com tanta sympathia o acolhe, esta comprehendeu o seu esforço e applaudiu com calor o seu trabalho, mostrando-se justissima.

Todos os companheiros de Procopio Ferreira deram á peça franceza consciencioso desempenho, sendo justo citar os nomes de Hortencia Santos, Mathilde Costa, Restier e Palmerim.

NOTAS & NOTICIAS

"DEPOIS DA FITA..." — O PROXIMO CARTAZ DA "ZIG-ZAG" — Já se acha em adeantado preparo a proxima "revuette" comica e galante que a Companhia "Zig-Zag" promette para substituir o actual successo do original de Gastão Tojeiro: "Dentro da Mala", cujas representações muito tem concorrido para as enchentes do São José, nas sessões de 4,20 e 8,20. Fica, portanto, registrado neste aviso que "Depois da Fita..." que se propõem Pinto Filho, João Martins, Arnaldo Coutinho e Palmyra Silva, os primeiros actores comicos do elenco da "Zig-Zag", muito se espera do exito dessa nova "revuette" tendo-se ainda em conta que o seu autor é pessoa autorizadissima no assumpto, embora se apresente sob o pseudonymo de Castro e Silva, tendo ainda a prestigial-a a musica que o maestro Sá Pereira lhe deu. Hoje, na téla, o São José exhibe "O Estudante de Praga", e "A Filha do Czar", do Programma Serrador, e na proxima semana, "Quando um homem ama", com John Barrymore e Dolores Castello.

EM FESTA ARTISTICA DE HORTENCIA SANTOS, PROCOPIO DESPEDE-SE AMANHÃ DO RIO — Hortencia Santos, a brilhante e querida "estrella" do Trianon, realiza amanhã o seu festival artistico [illegible]

[illegible]

ESTRE'A HOJE, NO CARLOS GOMES — "MULHERES... QUEM AS ENTENDE" — UM INTERESSANTE SAINETE ARGENTINO — [illegible]

[illegible]

COMPANHIA GYZON GASTER — O Cinema Iris [illegible]

O EXITO FORMIDAVEL DA REVISTA DO RECREIO — Carlos Bettencourt e Cardoso de Menezes, [illegible]

[illegible]

A NOVA PEÇA DO IRIS — [illegible]

NOVA REVISTA NO PALACIO — [illegible]

dos seus quadros e nos quaes o seu autor expandiu toda a sua verve e todo seu "savoir faire". Os maestros Assis Pacheco, Rada e Sinhô escreveram as mais inspiradas composições que ornam o libreto de "Dentro da noite", em que estreiará a actriz carioca Judith Vargas, ha tempo retirada da scena e para a qual Abbadie escreveu propositadamente alguns numeros e quadros. Aracy, a nossa maior actriz typica tem numeros interessantissimos bem como "Nelly Flor", "Victoria Regia" etc. A parte comica é dividida por Grijó e Cavado, que têm nos varios sketchs e numeros de cortina papeis de relevo.

O FESTIVAL DE ELZA GOMES E ALBERTINA PEREIRA EM HOMENAGEM AO CLUB DOS BANDEIRANTES DO BRASIL, NO TRIANON — E' hoje finalmente que se realiza no Theatro Trianon o grandioso festival de homenagem ao Club dos Bandeirantes do Brasil em recita das actrizes Albertina Pereira e Elza Gomes com um programma cheio de attractivos. Em unica representação subirá á scena a engraçadissima comedia "A carta anonyma" em que Procopio interpreta um personagem de grande comicidade e onde as beneficiadas têm papeis de destaque.

O grande poeta Catullo da Paixão Cearense recitará os seus melhores versos e o brilhante jornalista Mario Nunes saudará em scena aberta as festejadas, o Theatro Nacional e o bandeirante Procopio Ferreira.

Eis a distribuição de "A carta anonyma" pela ordem das entradas em scena:

Izabel, Hortencia Santos; Pepita, Albertina Pereira; Gonçalo, Procopio Ferreira; Victoria, Elza Gomes; Arroyo, Darcy Cazarré; Caracala, Eurico Silva; Arthur, Restier Junior; Helena, Luiza Nazareth e Barão de Castrillon, Abel Péra.

Pelos poucos bilhetes que restam na bilheteria, será de prever duas sessões á cunha, amanhã, no Trianon.

O MAGNIFICO FESTIVAL DE AMANHÃ, NO PALACIO THEATRO — E' attrahente o programma organizado para o festival que amanhã se realiza no Palacio Theatro, em honra do maestro Serafim Rada. Ali comparecerão, Sinhô, o rei do samba e Zulmira Miranda, a rainha do fado portuguez. Sinhô, se exhibirá cantando as melhores de suas composições musicaes, acompanhado por uma orchestra typica, genuinamente brasileira, Zulmira Miranda, se fará ouvir lindos fados portuguezes, acompanhada por 20 guitarristas. A Companhia da revista de Norka Rouskaya representará a revista "Miscellanea", na qual serão incluidos os seguintes quadros das revistas "Semi-nua" e "Microlandia": O preto que tinha a alma branca, por Nelly Flôr e Henrique Chaves; "Embolada", por Aracy Côrtes, Chaves e Cavado; Adios, Muchache, tango argentino, por Rubens de Serena; Charadas, por Henrique Chaves e Cavado; Pacto Kellog, por Nelly Flôr, Grijó, Chaves, Cavado, Medina, Veiga [illegible]

NORKA ROUSKAYA — Completamente restabelecida [illegible]

MARGARIDA MAX NO PALACIO THEATRO — [illegible]

A COMPANHIA DE COMEDIAS FLAFLU — [illegible]

NOS CIRCOS

CIRCO OLIMECHA — [illegible]

PARA TRATAR OS CABELLOS

JUVENTUDE ALEXANDRE

PARA EMBELLEZAR OS CABELLOS

Curioso phenomeno de xyphopagia no Jardim Zoologico

[illegible] novilha, exhibe 7 [illegible] corpo de [illegible] E' um [illegible]phopagia, [illegible] exhibil-a [illegible]

Um projecto apresentado á Assembléa riograndense que interessa ás municipalidades

Porto Alegre, 29 (A. A.) — [illegible] á Assembléa [illegible]

Ford

CARROS E CAMINHÕES PARA PROMPTA ENTREGA

AGENCIA CENTRAL

FACILITAM-SE AS MELHORES CONDIÇÕES DE PAGAMENTO.

Tels.: C. 1431|4602.

ELOY BAPTISTA & Cia.

(17229)

SEM FIO

AS IRRADIAÇÕES DE HOJE

Radio Club
(Onda de 310 metros)

Da 1 ás 1,10 — Boletim commercial e noticioso.

De 1,10 ás 2 horas — Programma de discos.

Das 4 ás 5 horas — Concerto da orchestra da Sorveteria Alvear. Nos intervallos discos variados.

Das 5 ás 5,10 — Boletim commercial e noticioso.

Das 7 ás 8horas — Concerto da orchestra do Hotel Avenida, sob a direcção do prof. Alcides Bolomine. Notas de interesse geral e discos variados.

Das 8 ás 8,30 — Programma especial de discos.

Das 8,40 ás 8,55 — Boletim commercial e noticioso.

Das 8,55 ás 9,05 — Intervallo para recepções dos signaes horarios.

Das 9,05 em deante — Transmissão do salão nobre do Instituto Nacional de Musica do recital de flauta do professor Moacyr Liserra.

Radio Sociedade
(Onda de 400 metros)

A's 12 horas — Hora certa — Jornal do Meio-dia — Supplemento musical até 1 hora.

A's 5 horas — Hora certa — Jornal da tarde — Supplemento musical.

A's 5,45 — Quarto de hora infantil pela senhorita Stella Velloso.

A's 6 horas — Informações commerciaes, especialmente para o interior do paiz.

A's 7 horas — Hora certa — Jornal da noite — Supplemento musical. Discos variados.

A's 8 horas — Programma especial de discos.

A's 8,30 — Programma especial de discos.

A's 9,15 — Transmissão do Instituto Nacional de Musica do concerto que ali realiza o flautista Moacyr Liserra com o concurso das senhoritas Dora Bevilaqua e Gilda de Abreu, sendo os acompanhamentos ao piano feitos pela professora Julieta Gomes de Menezes.

Sociedade Radio Educadora do Brasil.
(Onda de 350 metros)

Irradiações de hoje:

Das 6 ás 7 horas da noite — Programma de discos variados.

Das 8,30 em deante — Programma de studio constante da palestra sobre hygiene bócal pelo professor dr. A. Guedes de Mello, trechos literarios pela escriptora Mercedes Dantas e sr. Luperclo Garcia, musicas ligeiras ao piano pelo sr. Ary Kerner Castro e musica regional brasileira e argentina pelo grupo dos srs. Alberto Level e Narciso Araujo e sras. Francisco e Albenzio Perrone, com acompanhamento de piano e violão.

Radio Sociedade Mayrink Veiga
(Onda 260 metros)

A Radio Sociedade Mayrink Veiga, irradiará hoje, terça-feira, o seguinte programma:

Das 8 ás 8,55 — Discos escolhidos.

Das 9,05 em deante — Programma de canções regionaes brasileiras e argentinas e sólos de violão e bandolim, pelas senhoritas Laura Suarez e Ayrdes Martins e srs. Tinoco Filho, professor Araujo e dr. Dantas de Souza Pombo.

Leitura de diversos trechos do livro "Memorias de um cura", do revmo. padre dr. Assis Memoria, pelo autor.

Serviço telegraphico.

Hora certa.

Annullada judicialmente a reforma de um tenente do — Exercito —

Fortaleza, 29 (A. B.) — O juiz Silvino Gentil, em sentença proferida a respeito da acção proposta pelo tenente Corrêa Lima, annullatoria da reforma do serviço do Exercito, julgou a mesma procedente, condemnando a União a assegurar ao autor todas as vantagens e regalias do direito de promoção que lhe couberem.

O "Correio do Ceará", tratando do caso, diz que, publicando "tão justa quão meritoria sentença reparadora dos direitos individuaes, sente enorme prazer, pois que o tenente Corrêa Lima é o vulto legendario que em 1912, pelo seu denodo, encarnou a reacção bemfazeja e patriotica contra a despudorada oligarchia oppressora do povo heroico do Ceará, merecendo por isso essa reparação".

A sentença em questão impressionou favoravelmente.

GUARANESIA

Aos Exmos clinicos

A Guaranesia é o melhor vehiculo para suas formulas contra as *doenças do estomago e intestino*.

Não tem contra indicação.

(17332)

UM DESASTRE IMPRESSIONANTE

Apanhado pelo trem, o septuagenario teve morte horrivel

Na estação Francisco Sá, em São Christovão, occorreu um desastre impressionante, do qual foi victima um ancião, quando procurava atravessar o leito da linha ferrea.

Tendo soffrido, além de fractura do craneo, outros graves ferimentos pelo corpo, o infeliz falleceu instantaneamente, não tendo ninguem, no momento, logrado estabelecer sua identidade, o que foi feito algumas horas depois.

Trata-se de João Mastrangelo, branco, de 75 annos, casado, de nacionalidade italiana e residente á rua Paula Mattos n. 184. Deu-se o doloroso accidente precisamente ás 11,30 da manhã de domingo, quando a victima, que era vendedor ambulante, ia tratar de um negocio no bairro alludido.

A policia do 10º districto, avisada do occorrido, compareceu ao local e fez recolher o cadaver no necroterio do Instituto Medico Legal.

UM VENDEDOR DE VASSOURAS VICTIMA DE UM MALANDRO

O vendedor ambulante de vassouras Manoel de Oliveira Carvalho, residente á rua S. Francisco Xavier numero 404, caminhava pela rua Santa Alexandrina, quando lhe surgiu á frente um creoulo mal encarado, que lhe pediu troco para 200$000, tendo antes feito uma despesa de 15$000, em mercadorias. De posse dos 175$000, o individuo disse ao vassoureiro que o acompanhasse até a um collegio existente naquella rua. Ali chegados, Oliveira ficou do lado de fóra, aguardando o freguez, que entrára com o dinheiro recebido de troco, promettendo trazer em seguida, os 200$000. O creoulo não quiz voltar e ninguem, nem mesmo o guarda do collegio, teve coragem de chamar a policia, de modo que o malandro e amigo do alheio, quando muito bem entendeu, tomou um taxi e desappareceu.

Parece tratar-se de "Bahianinho", individuo conhecido da policia, que o procura.

Na Instrucção Publica

Pelo director foram hontem assignadas as seguintes portarias:

Designando a adjunta de 2ª classe Maria Magno Valladão para reger a 2ª escola mixta do 28º districto; a adjunta de 3ª classe Zara Fonseca de Mendonça para a 5ª escola mixta do 16º districto; substitutas effectivas: Maria Luiza de Mendonça para ter exercicio na 5ª escola mixta do 10º districto; Adelina Menezes d'Assumpção para ter exercicio na 5ª escola mixta do 17º districto.

Concedendo trinta dias de licença á adjunta de 2ª classe Stella de Medeiros Santos, e a de 3ª classe Alcina Vieira d'Angelo.

— Requerimentos despachados pelo director:

Abelardo Calmon d'Oliveira, José Garcia Lopes, Luiz Cardoso Palmeira, Luiz Felippe de Oliveira Penna, Octavio Augusto Lins Martins, Oscary de Mello e Souza, Hygino Vaz de Siqueira, Isaura Alves da Rocha Sampaio, Ruy Lowndes (Liga de Protecção aos Cêgos no Brasil) — Deferido.

Dulce Alves de Athayde, Vicente Caminha de Sá Leitão, Octavio Carlos Gonçalves, Zulmira Colpaert, Nair Machado Fragoso de Mendonça, Julieta Vargas da Silva, Francisca de Almeida Reis — Indeferido.

Maria Rosa de Almeida Cardoso — Justifiquem-se oito.

— Despachos do sub-director: Durvalina Dantas Clapp, Olga da Costa Ramos Sharp, Celmira do Prado Penna Firme — Submettam-se á inspecção de saude.

Exigencias da 1ª secção — Alde Moraes Tovar — Declare si prefere não se ausentar do D. Federal ou submetta-se á inspecção de saude.

«ARLETTE»

E' o pó de arroz que V. Vx. deve usar por ser de pouco preço e alta qualidade.

(18451)

Na Prefeitura

O sr. Edgard Duque, não se conformando com a collocação que lhe foi dada no ultimo concurso para inspectores dentarios, fez uma longa exposição ao director de Instrucção, pedindo um cotejo entre as provas escriptas. O sr. Fernando de Azevedo acceitou a allegação, e mandou hontem mesmo á commissão para informar.

— Foi nomeado zelador da Directoria de Abastecimento e Fomento Agricola, o fiscal da Superintendencia da Limpeza Publica, Genserico Nunes Vieira.

— Foi effectivado no cargo de docente da cadeira de Geographia, da Escola Normal, o bacharel Edgard Ribas Carneiro.

— Foi dispensado do ponto por tres mezes, o enfermeiro do Prompto Soccorro Gontrant Ferreira.

— Obteve trinta dias de dispensa do ponto, o motorista do Almoxarifado Oscar Christino da Costa.

— Pelo prefeito foi aberto o credito especial de tres mil contos para pagamento das obras do Morro do Castello.

— Foi considerado logradouro publico, como prolongamento da rua Tanguará, o trecho entre as ruas Plumhy e Piancó, em Irajá.

COLLEGIOS

Deseja ser Guarda-Livros?

Acham-se abertas as matriculas para novas turmas de guarda-livros e para o concurso ao Banco do Brasil, em outubro proximo, na Escola Avallred, São José 106-2º andar. Tel. C. 4736.

(17308)

Sanatorio de Paty

A 3 horas desta capital pela Estrada de Ferro e com estrada para automoveis. Situação pinturesca em clima admiravel, isenta de poeira e neblina, Construcção modelar com aperfeiçoamentos originaes que permittem, com o mais amplo arejamento e illuminação natural, o maior exito das curas.

TRATAMENTO DA TUBERCULOSE pelo regimen hygieno-dietetico racional, pneumathorax artificial e methodos biologicos efficientes, sob a direcção do DR. ALCANTARA GOMES.

Especialista com mais de 15 annos de clinica civil e hospitalar, autor de varios trabalhos scientificos sobre tuberculose. Prospectos: no consultorio do dr. Alcantara Gomes na rua da Assembléa 28.

(17334)

Veiu a fallecer de um ferimento recebido num conflicto

Porto Alegre, 28 (A. A.) — Communicam de São Sebastião do Cahy, que, por questões de divisas de terras, travaram um conflicto Alfredo Neiss e Aloysio Persch, resultando ficar o segundo com diversos ferimentos na cabeça, e soffrer o primeiro um gravissimo ferimento no olho, vindo a fallecer.

ESFAQUEADO NO PEITO

Na noite de domingo, quando se encontrava na rua da Matriz, em Botafogo, foi victima de uma aggressão a faca, Antonio da Silva, empregado da Light, residente á rua Bella Vista, no Engenho Novo, não conhecendo, o aggredido, o autor do crime.

Com profundo ferimento no peito, foi Silva internado no Hospital de Prompto Soccorro, depois de convenientemente medicado no Posto Central de Assistencia.

200$000 a 250$000

Ternos de casemira pura lã sobmedida, de côres, azul e preto. Alfaiataria Paris, 52, Rua Uruguayana, 52.

(17331)

Approvando as plantas, o ministro determinou o estabelecimento do regimen de tomadas de contas

Approvando as plantas para a construcção no pateo da estação "Barão de Mauá", de uma officina de pinturas e illuminação de carros de passageiros e dormitorios, o ministro da Viação, determinou hontem á Inspectoria Federal das Estradas, que providencie, com urgencia, sobre o entendimento com a Companhia Leopoldina Railway, para estabelecer-se o regimen de tomadas de contas, afim de ser apurado o capital effectivamente applicado na construcção da linha Norte, que constituirá o custo minimo do resgate da mesma linha, na formula estabelecida na clausula 18ª, do contrato de 1909, podendo ser examinada a inscripção na conta da taxa addicional de 10 °|° sobre as tarifas.

Os actos de hontem do ministro da Justiça

O ministro da Justiça, por actos de hontem, resolveu: designar Alayde Cavalcanti e Ilda de Castro Domingues, alumnas diplomadas pela Escola D. Anna Nery, para exercerem as funcções de enfermeiras de saude publica, e contratar a dactylographa do Serviço de Saneamento Rural, Amaryllles Pires Rocha, para exercer as de escripturaria do mesmo serviço; e conceder seis mezes de licença a Theodoro Abrahão de Rezende, servente de 1ª classe da Inspectoria dos Serviços de Prophylaxia.

MENOR DESAPPARECIDO

Na terça-feira ultima, 23 do corrente, desappareceu de sua casa á avenida Paulo de Frontin n. 257, o menor Hugo Pedro, de 7 annos de idade. Qualquer informação sobre o seu paradeiro, sua mãe afflicta pede seja levada á rua S. Roberto n. 27, no Estacio. No dia do seu desapparecimento o menor trajava macacão de zuarte.

O general Ramôa foi hontem — denunciado —

Ha tempos o promotor Oscar dos Santos denunciou o general de brigada reformado, pharmaceutico Luiz Ferrandes Ramôa, como incurso no crime de calumnia.

O Supremo Tribunal Militar recusou a denuncia, por ser da competencia privativa do mesmo Tribunal o processo contra os officiaes generaes. Assim procedendo mandou dar vistas dos autos ao sub-procurador geral interino dr. Octavio Murgel de Rezende, que hontem, apresentou então, denuncia contra o referido general.

O general Ramôa é accusado de ter calumniado os primeiros tenentes contadores Olivio Joaquim de Mello e José Vicente Rodarte, conforme havia denunciado o promotor Oscar dos Santos.

Só hoje terminarão os exercicios da esquadra

Ao contrario do que havia sido annunciado, não foi encerrada, sabbado ultimo, a terceira phase de manobras navaes que estão sendo realizadas junto á Ilha Grande.

Assim, os exercicios continuarão até á tarde de hoje, devendo a esquadra partir para nosso porto, á noite, para chegar aqui na manhã de quarta-feira.

MUSEU NACIONAL

O Museu Nacional acaba de receber do principe Paulo Gagarin, artista domiciliado nesta capital, a importante offerta de uma collecção de lepidopteros do Brasil.

A população do Estado da Bahia

Bahia, 29 (A. B.) — O ultimo recenseamento, recentemente publicado, dá como sendo de .... 3.000.000 de almas a população da Bahia.

Em 1822 a Bahia era habitada por 447.000 almas.

DECLARAÇÕES

Paulo de Sá Reis, estabelecido em Teixeira Leite, Estado do Rio, com armazem de seccos e molhados, pretendendo terminar com seu negocio, convida a todos que se julgarem seu credor, a se apresentarem no prazo de 15 dias a contar de 28, do corrente anno em Teixeira Leite.

(D 2680)

ASSOCIAÇÃO GERAL DE AUXILIOS MUTUOS DA ESTRADA DE FERRO CENTRAL DO BRASIL

2ª assembléa geral ordinaria

Não sendo possivel proceder-se a eleição nesta Associação, no proximo domingo, 28 do corrente, por motivo de ordem publica, visto ser esse dia o designado para as eleições municipaes, de ordem do sr. presidente convido os srs. socios quites e em goso dos seus direitos a se reunirem em assembléa geral ordinaria, no domingo, 4 de novembro proximo, ás 11 horas da manhã, na séde social, á rua Visconde de Itauna n. 25, para o fim especial de eleger a administração do biennio que se inicia.

De accordo com o art. 74, dos Estatutos, esta Assembléa só ficará constituida achando-se presentes na sala das sessões, no dia acima indicado, pelo menos 150 associados quites e em pleno gozo dos seus direitos; se, até uma hora depois da marcada, não estiver reunido este numero, a assembléa se reunirá em 2ª convocação, no domingo seguinte, 11 de novembro, com 100 associados quites que se acharem reunidos na sala das sessões á hora marcada para o inicio dos trabalhos, e, se nesta 2ª convocação, ainda não se conseguir a reunião de 100 socios, a assembléa se realizará no dia 18 de novembro, com qualquer numero, presente na sala das sessões, ás 11 1|2 horas.

Secretaria da Associação Geral de Auxilios Mutuos da Estrada de Ferro Central do Brasil, em 22 de Outubro de 1928. — Achiles Cesar Burlamaqui, 1º secretario. (D 28163)

EDITAL

Associação Geral de Auxilios Mutuos da Estrada de Ferro Central do Brasil

Devendo reunir-se, no proximo Domingo, 4 de Novembro a Assembléa Geral Ordinaria que deverá eleger a nova Administração desta Associação, de ordem do Sr. Presidente, convido os membros da Commissão Especial de Apuração, Srs.: Luiz da Silva Pereira Bastos, Jovelino Vaz Figueira, Antonio Secioso de Sá, Carlos Pereira Carauta e Antonio Francisco Casaes, para, juntamente com o sr. segundo secretario da Associação, assistirem ao recebimento, nesta Secretaria, á Rua Visconde de Itauna n. 25, das procurações que forem apresentadas para effeitos da referida eleição, conforme determina o artigo 87 dos Estatutos.

Secretaria da Associação Geral de Auxilios Mutuos E. F. Central do Brasil, em 29 de Outubro de 1928. — Ach. Cesar Burlamaqui, 1º secretario.

(D 28164)

SOCIEDADE BENEFICENTE AUXILIADORA DAS ARTES MECANICAS E LIBERAES

91, Rua do Lavradio, 91

(Edificio Proprio)

Assembléa Geral Extraordinaria, em continuação, quarta-feira, 31 do corrente, ás 20 horas para discussão e votação do projecto de reforma de varias disposições dos Estatutos.

Secretaria, 27 de Outubro de 1928. — Dr. Carlos Freire Soldi, 1º Secretario.

(18578)

"MOSCATEL FONSECA"

Mais uma vez somos forçados a communicar á nossa estimada clientella que o registro da marca supra está devidamente legalizado, achando-se em nosso poder os respectivos titulos, das repartições officiaes de LISBOA e RIO DE JANEIRO, á disposição dos interessados.

Desta maneira ficam desmentidos os tendenciosos boatos e provada a falsidade dos telegrammas conhecidos. — Leite Gasgon & Cia. Agentes Geraes.

(D 26767)

ANNUNCIOS

Fazendas no Estado do Rio

Pedro Lara, Official do Registro de Titulos e Documentos da Barra do Pirahy, se encarregando de compra e venda de Fazendas, de que já tem um elevadissimo numero de pedidos e de offertas, fica inteiramente á disposição dos interessados que se poderão dirigir ao mesmo, por carta ou pessoalmente, — no Rio de Janeiro, ás quintas-feiras, — no Paris-Palacio-Hotel, — Phone — Central 3020. Residencia — Rua Angelica, nº 21, 1º andar — Phone 203. — Barra do Pirahy — Estado do Rio. (D 28093)

Aguas de S. Lourenço — Elite Hotel —

Recentemente inaugurado. — Agentes: EXPRINTER — Avenida Rio Branco n. 57. (D 24597)

TERRENOS

Vende-se á rua Santos Lima, 1 a 9, S. Christovão, lotes de terrenos com 25 metros de fundos, a 2:500$000 o metro de frente. Tratar na rua Moraes e Silva n. 113. (D 28101)

VENDA DE PENSÃO

Traspassa-se uma no centro, bem mobilada, preço barato, contrato de dois annos e meio; informações com Alipio, á rua Gonçalves Dias n. 73.

(D 28107)

SELLOS

para collecções. O melhor e mais variado stock desde 100 réis o franco — J. S. LEITE — Rua do Carmo, 8.

(D 28109)

SOBRADO

Aluga-se o da rua Haddock Lobo n. 94, com amplos salões, proprio para club. Informa-se na Pastellaria Paulista. (D 28110)

SITIO

Compra-se na baixada fluminense, com boas terras, abundancia de agua. Cartas com todas as condições para Candido de Carvalho — Rua Desembargador Isidro n. 79 — RIO.

(D 28111)

BICUDO

Vende-se um com um canario (campainha) e outro hamburguez, optimos cantores. Rua Joaquim Silva n. 169, quarto 19. (D 28132)

SERRA DE FITAS

Compra-se uma usada e em perfeito estado. Informações a Simões. Norte 5926.

LOCOMOVEL

Compra-se um usado, em perfeito estado, força nominal 18|20 H. P. Informações a Simões, Norte 5926.

A VIDA ESTA' CARA!

Mas o que pesa em nosso orçamento é, sobretudo, o aluguel da casa. Entretanto, qualquer pessôa póde canalizar esse dinheiro para o proprio bolso, em logar de entregal-o ao senhorio, pagando com elle a construcção de sua casa. E' o que proporciona e facilita o "CREDITO IMMOBILIARIO" Soc. Ltda., á rua do Carmo n. 58. Telephone Norte 6231.

(D 28095)

ARMAZEM

Aluga-se para qualquer negocio ou deposito, o da rua do Livramento numero 74; informa-se no n. 72.

(D 27548)

PHARMACIA

Vende-se uma boa pharmacia, optimamente installada e com grande movimento. Trata-se na Drogaria Campos Heitor. Rua da Conceição n. 10, com sr. Norberto — Nictheroy.

(D 28108)

MODISTA

Madame F. Rivéro, regressando de sua viagem, offerece a sua nova residencia ás suas amigas e freguezas, acceitando tambem encommendas de negociantes. Rua do Senado n. 12, terreo. (D 24594)

SOBRADO PARA MODISTA

Amplo, cheio de ar e luz, em condições de contribuir para a maior prosperidade de quem o alugar. Informações muito interessantes na rua da CARIOCA numero 54.

(D 27552)

CASA — GRATIFICA-SE

A quem arranjar um 1º ou 2º andar, no centro ou immediações, para familia de tratamento. — Carta a S. C. A., nesta redacção.

(D 28130)

MACHINAS DE ESCREVER

de occasião, em 30 prestações, novas, STOEWER, a Rs. 50$000 por mez. Alugam-se — Concertam-se — Trocam-se qualquer modelo. Fitas — Peças — Sobresalentes. K. SASS — Rua dos Andradas n. 40, loja, Phone Norte 1571. (D 28138)

PINTURAS

Peça orçamento gratis á Empreza Silva Santos, tel. N. 2092, para pinturas e reformas, preços reduzidos, pessoal competente para todos os serviços. (D 27558)

PREDIO

Vende-se um com tres pavimentos, em centro de terreno, com tres salas, seis quartos, dois W. C. e mais dependencias. Rua D. Anna Nery, 295.

(D 27559)

FLAMENGO — QUARTO

Aluga-se um quarto mobilado e com pensão para dois rapazes. Praia do Flamengo n. 100 A. B. M. 0842.

(D 27565)

SALA

Aluga-se uma luxuosamente mobilada a casal sem filhos, com pensão de primeira ordem. Rua Corrêa Dutra numero 130. (D 28134)

CONSTRUCÇÕES E TERRENOS EM S. PAULO

A conhecida "Empresa Constructora e Saneamento Predial Ltd." encarrega-se de qualquer construcção ou restauração predial, sejam de luxo, modestas ou economicas para grandes rendas, bem como da installação de Fossas Sanitarias, Septicas ou Bacteriologicas, de que é especializada, facilitando os pagamentos a longo prazo: compra e venda de terrenos, chacaras, sitios e fazendas, de conta propria e de terceiros. Peçam prospectos gratis á ladeira dr. Falcão, 1 B., sobreloja. (18581)

Hoje — Grande Liquidação

de capas de gabardine impermeavel borracha, sobretudos para frio e chuva desde 30$, 35$, 45$, 55$, 65$, 85$, 95$, 115$, 125$, 130$, 150$, 170$, 185$ e 210$000; ternos de casemiras finas de paletot sacco, casaca, frack e smoking de linho e palha de seda, palm-beach, panamá, desde 40$, 45$, 65$, 75$, 85$, 95$, 115$, 120$, 135$, 145$, 158$, 168$, 180$, 195$ e 225$000. Vestidos para senhoras, de seda, algodão, lã, de passeio e bailes, manteaux, chapéos, costumes finos, etc. e mais outros artigos. Aproveitem esta pechincha que é só esta semana, a grande liquidação na rua SENADOR DANTAS num. 75.

(D 26814)

QUARTOS

Alugam-se optimos, a moços ou casal, com ou sem mobilia, á rua Dias da Rocha n. 28, posto 4, Copacabana.

(D 26802)

60:000$000

Vende-se negocio bem localizado, com optima freguezia e contrato. Informações. Telephone Norte 7819.

(D 26803)

Sobrado no centro para pensão ou escriptorios

Aluga-se um, proximo á rua da Assembléa, com 6 quartos, 2 esplendidas salas e mais dependencias. Tratar com o sr. Octavio, Ourives n. 60.

(D 26813)

ESMERALDA HOTEL

Praça José de Alencar, n. 8

Flamengo - B. M. - 3669

Optimas accommodações para familias. Cozinha esmerada. Preços razoaveis. (D 27573)

POLTRONAS CONFORTAVEIS

Grupos de couro ou tecido, ornamentações. Confecção e material de 1ª ordem. Preços reduzidos. — ACCARINO & CIA. Senador Dantas, 26.

(D 26819)

LIQUIDAÇÃO

de lustres de madeira, artisticos, originaes. RUA SENADOR DANTAS numero 26. (D 26818)

PENSÃO HARDING

22, Marquez de Abrantes; quartos para familias e cavalheiros; optima pensão; preços reduzidos.

(D 26808)

BICHAS E VENTOSAS

Applicam-se no Salão Bella Napoli, á rua Senador Euzebio n. 81. — Attende-se a qualquer hora.

(D 26787)

APPARTAMENTO

dois quartos, sala de jantar, sala de banho, cozinha, proprio para pequena familia, aluga-se no Hotel Mem de Sá. — INVALIDOS, 153.

(D 26786)

A OUVIDOR

Machinas de escrever e calcular, concertam-se com garantia e perfeição. Vende-se de todas as marcas, a preços sem competidores. Avenida Rio Branco, 5, loja. Telephone Norte 3644 e 5571. (D 26799)

AUTOPIANO ANGELUS

Vende-se um quasi novo, dessa afamada marca. Para ver e tratar, por favor, na Praça Tiradentes, 83.

(D 26555)

FOGÃO A GAZ ALLEMÃO

Vende-se 1 todo branco, com 6 bocas, está novo, preço de occasião. — Rua Affonso Penna n. 139.

(D 26761)

COMPRA-SE PIANO

Urgente, para particular, mesmo precisando alguns reparos. — Phone 0241 Villa. (D 26757)

Fraqueza sexual

genital ou viril, psychica ou funccional do homem. Debilidade organica. Acção extemporaria, tardia ou prematura. Exiguidades ou insufficiencia do sexo por mais recondita que seja, usae Elixir e capsulas Meinicke. Peçam por carta, prospectos ao Laboratorio Meinicke. Rua Marquez Sapucahy, 314. — RIO. (D 28183)

Fogões a gaz de occasião

Vendem-se reformados e garantidos, para casa de aluguel e pensões; preço de occasião, á rua General Camara numero 240.

(D 28181)

FORD CINCO LOGARES

Compra-se um automovel Ford, modelo antigo, com bom funccionamento. Tratar á Companhia Brasileira de Reparações Sanitarias, á rua Uruguayana, 43, 1º andar. — Telephone Central 0416. (D 27387)

QUARTOS

Alugam-se a cavalheiros, logar saudavel e socegado e independentes, 60$000. Rua Ceará n. 29.

(D 27384)

ALBUMINOL

Especifico, albuminurias e o dissolvente maximo do acido urico.

(D 23732)

SAPATEIROS

Cortadores de bancada, precisam-se na fabrica da rua S. Christovão numero 540. (D 26375)

DIVORCIO NO URUGUAY

Divorcio absoluto. Tambem conversão de desquite em divorcio. Novo casamento. Informações gratis no dr. F. Gicca — Calle Rincon, 491, Montevidéo, ou no correspondente V. Gicca. — Avenida Rio Branco numero 133, 4º andar. — RIO.

(D 24817)

CASCALHO DE ROCHA

misturado com aterro dá-se gratuitamente na Pedreira da Providencia á rua Dr. Rego Barros n. 103. (Começa na rua da America). Telephonio N. 2110. (D 26293)

Automoveis novos

Vende-se Studebakers, Commander de 26:500$ por 18:500$, Victorias de 20:500$ por 14:000$, Berlines de 32:000$ por 18:000$, Coupé Ereskine de 14:500$ por 9:500$, Big-Sixs de 23:000$ por 17:000$, Baratas Esp. Six de 19:000$ por 11:000$, Caminhões de 2 1|2 tonel., Ford 1927, Chevrolet, e Standars de 5 e 7 logares na Garage Moderna com o Snr. Peixoto. (D 26455)

PREDIO — PRESTAÇÕES

Vende-se proximo á praça Saenz Pena, bonde á porta, grande predio antigo, reformado, por 60:000$000, sendo 10:000$000 á vista e o resto em prestações mensaes. Reducção para pagamento á vista. Rua da Alfandega n. 5, 2º andar, sala 5, das 2 ás 5 horas da tarde — Dr. Brenno.

(D 26536)

TERRENOS

Vendem-se dois lotes, perto do Jockey Club. Trata-se telephone SUL 0177. (D 27397)

CASA EM COPACABANA

Vende-se proximo dos banhos de mar, á rua Santa Clara numero 135, com dois quartos, duas salas, corredor, quarto de banho, cozinha com um fogão a gaz, entrada ao lado; as chaves com o vigia; tratar á rua Humaytá n. 152, Botafogo. — Telephone Sul 1915. (D 27404)

LINDO QUARTO

Bem mobilado, com agua corrente, aluga-se com pensão, a senhor do commercio ou casal sem filhos, preço razoavel. Rua Santo Amaro, 79.

(D 26395)

VIAGEM A' EUROPA

Senhora educada, falando diversas linguas, conhecendo bem a Europa, deseja acompanhar senhoras ou senhoritas em viagem; não tem exigencias. Dirigir carta a esta redacção a Mme. Galvão. (D 27556)

As vantagens dos carros fechados para o clima tropical

Embora a tendencia para os carros fechados augmente dia a dia, ainda ha muita gente que suppõe ser o carro fechado improprio para o nosso clima. Puro engano. O tecto do carro fechado, já pela propria natureza de sua construcção, não aquece nem conserva tanto o calor do sol como o dos carros abertos, que é apenas de lona. A ventilação, graças ás amplas janellas, é abundante.

No verão, quando as chuvas são frequentes e repentinas, é que se aprecia a vantagem do carro fechado. Sem o minimo incommodo e sem ser necessario parar o carro, fecham-se as janellas ficando-se a perfeito abrigo da chuva, bem como de todos os demais inconvenientes que possam surgir, como o vento e o pó.

Tal não succede com os carros abertos. Se chove de repente alguem ha de se molhar até serem collocadas as cortinas, além de ter-se que parar o carro, ás vezes em logares improprios.

V. S. deve experimentar immediatamente o Novo Sedan Ford de duas portas. Não seja condescendente. Percorra estradas escabrosas, atravesse terrenos lamacentos, suba as mais ingremes rampas, para adquirir a certeza — que só a experiencia propria lhe deve offerecer — do conforto extraordinario do Sedan Ford e do seu funccionamento irreprehensivel.

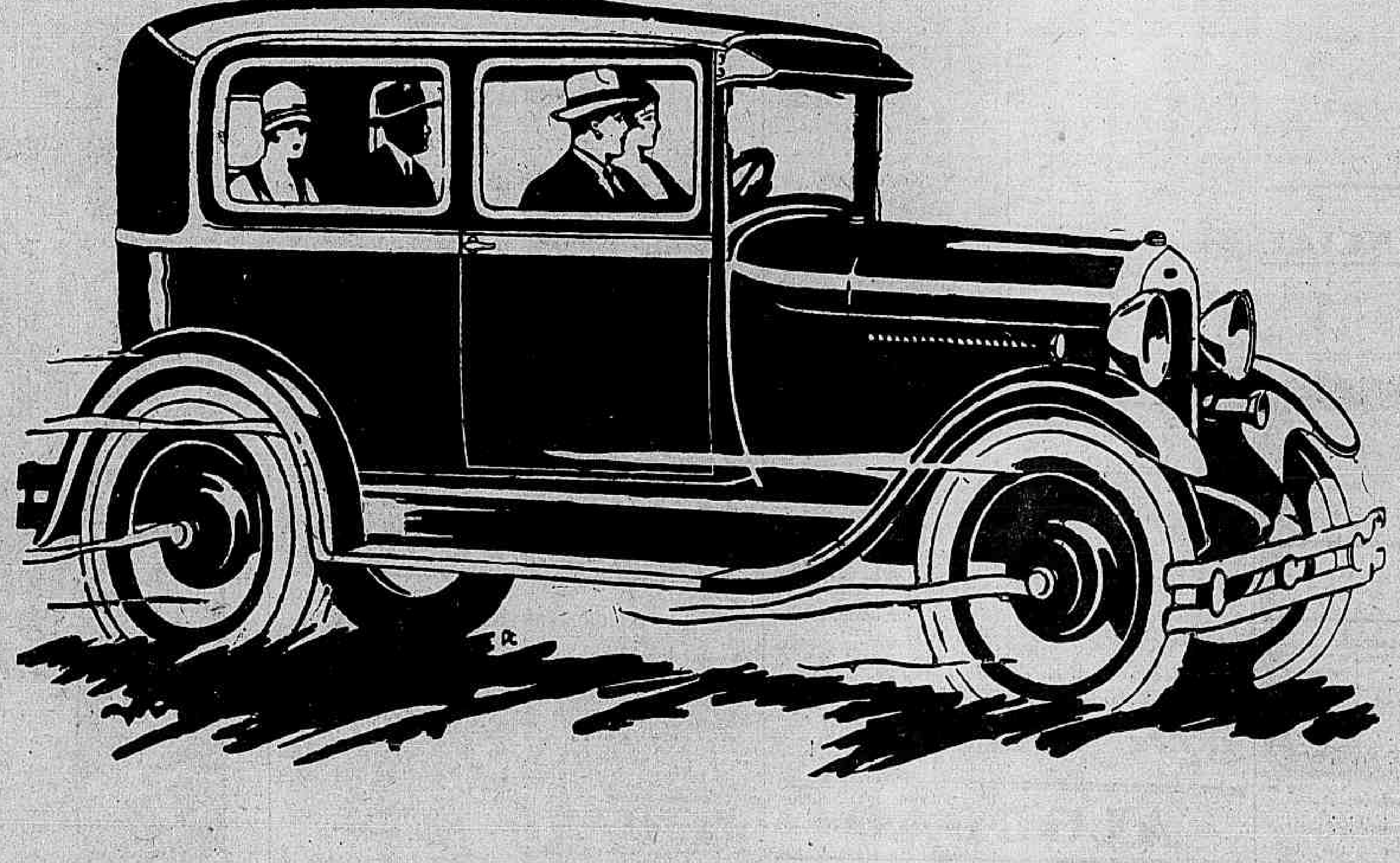

Ford Motor Company, Exports, Inc.

A VIDA COMMERCIAL

CAMBIO

RIO

O mercado de cambio abriu e funccionou, hontem, estavel e sem alteração. O Banco do Brasil sacou a 5 31|32 e os outros a 5 123|128 d, com dinheiro para o particular a 5 255|256 6 d. O mercado fechou sem maior actividade e inalterado.

TABELLA DOS BANCOS

A 90 d/v	
Londres	5 61|64 a 5 31|32 (40$315)-(40$209)
Paris	$325½ a $327
Nova York	8$300 a 8$320
Canadá	— 8$320
A' vista	
Londres	5 113|128 a 5 115|128 (40$797)-(40$689)
Paris	$326 a $329
Nova York	8$359 a 8$400
Italia	$439 a $442
Portugal	$379 a $390
Buenos Aires (peso papel)	3$545 a 3$560
Buenos Aires (peso ouro)	— 8$070
Allemanha	1$999 a 2$003
Suissa	1$615 a 1$620
Montevidéo	8$560 a 8$600
Belgica (papel)	$233 a $235
Belgica (ouro)	1$165 a 1$175
Hespanha	1$354 a 1$365
Suecia	2$248 a 2$254
Tcheco-Slovaquia	$249 a $249½
Chile	— 1$040
Dinamarca	2$242 a 2$250
Hollanda	3$365 a 3$400
Syria e Palestina	— $329
Canadá	— 8$400
Japão (yen)	3$995 a 4$000
Austria	1$182½ a 1$185
Noruega	2$242 a 2$250
Rumania	$054½ a $057
Vales ouro, por 1$	— 4$567
Vales, café	— $348
MOEDAS	
Libras (ouro)	41$400 41$600
Libras (papel)	41$200 41$600
Platina (gramma)	— 20$500
Dollars (ouro)	— 8$400
Dollars (papel)	— 8$430
Pesetas (papel)	— 1$390
Liras (papel)	— $459
Escudos (papel)	— $345
Peso uruguayo	— 8$610
Peso argentino (papel)	— 3$550
Reichsmark	— 2$040
CABO	
Londres	5 55|64 a 5 113|128
Nova York	8$410 a 8$440
Italia	$441 a $443
Paris	$327½ a $331
Belgica (ouro)	1$170 a 1$171
Belgica (papel)	— $230
Hespanha	1$365 a 1$367
Hespanha	1$365 a 1$370
Portugal	$384 a $390
Tcheco-Slovaquia	— $250
Suissa	1$620 a 1$625
Buenos Aires (peso papel)	3$555 a 3$570
Buenos Aires (peso ouro)	— —
Allemanha	2$009 a 2$012
Hollanda	3$380 a 3$390
Dinamarca	— 2$260
Montevidéo	8$585 a 8$590
Japão (yen)	— 4$020
Noruega	— 2$260
Suecia	— 2$260
Canadá	— 8$430

CURSO OFFICIAL DO CAMBIO

	90 d/v	A' vista
S/Londres	5 123|128	5 115|128
" Nova York	—	8$383
" Buenos Aires (peso papel)	—	3$549
" Buenos Aires (peso ouro)	—	8$070
" Hollanda	—	3$369
" Portugal	—	$383
" Hespanha	—	1$359
" Tcheco-Slovaquia	—	$249
" Rumania	—	$054
" Syria	—	—
" Palestina	—	—
" Italia	—	$440
" Montevidéo	—	8$590
" Suissa	—	1$617
" Paris	$326	$328
" Canadá	—	—
" Suecia	—	2$248
" Noruega	—	2$242
" Dinamarca	—	2$243
" Belgica (ouro)	—	1$167
" Belgica (papel)	—	$233
" Allemanha	—	2$001
" Japão (yen)	—	4$000
" Chile	—	—
Vales ouro, por 1$	—	4$567
EXTREMAS		
Caixa matriz	—	5 61|64
Bancaria	5 61|64 a	5 31|32
MOEDAS		
Libras (ouro)	—	41$600
Libras (papel)	—	41$400
Liras (papel)	—	—
Dollars (papel)	—	8$430
Francos (papel)	—	—
Reichsmark (papel)	—	—
Escudos (papel)	—	—
Pesetas	—	—
Peso argentino	—	—

MERCADO DE CAMBIO DE SANTOS

SANTOS, 29.

Hora	Estado do mercado	Bancos sacam	Bancos compram	Dollar	Letras offerecidas
10,00 a.m.	Estavel	5 31|32	6 d.	8$240	Não ha

CAMBIOS ESTRANGEIROS

	Hoje	Anterior
LONDRES, 29. *Abertura:*	11,15 a.m.	
LONDRES s/N. York, á vista por £	$ 4.84.87	$ 4.85.00
" s/Genova, á vista por £	L. 92.58	L. 92.60
" s/Madrid, á vista por £	P. 30.10	P. 30.10
" s/Paris, á vista por £	F. 124.15	F. 124.17
" s/Lisboa, á vista, escudos por £	107.35	107.35
" s/Berlim, á vista por £	M. 20.35	M. 20.35
" s/Amsterdam, á vista p. £	Fl. 12.09	Fl. 12.09
" c/Berne, á vista por £	F. 25.20	F. 25.20
" s/Bruxellas, á vista por £	B. 34.90	B. 34.90
LONDRES, 29. *Fechamento:*	1.15 p.m.	
LONDRES s/N. York, á vista por £	$ 4.84 7|8	$ 4.84 15|16
" s/Genova, á vista por £	L. 92.58	L. 92.58
" s/Madrid, á vista por £	P. 30.12	P. 30.08
" s/Paris, á vista por £	F. 124.15	F. 124.15
" s/Lisboa, á vista, escudos por £	107.37	107.37
" s/Berlim, á vista por £	M. 20.35	M. 20.35
" s/Amsterdam, á vista p. £	Fl. 12.09	Fl. 12.09
" c/Berne, á vista por £	F. 25.20	F. 25.20
" s/Bruxellas, á vista por £	F. 34.90	F. 34.90
LONDRES, 29. *Fechamento:*		
LONDRES s/Amsterdam, á vista por £	Fl. 12.09	Fl. 12.09
" s/Stockholmo, á vista p. £	Kr. 18.14	Kr. 18.14
" s/Oslo, á vista por £	Kr. 18.19	Kr. 18.19
" s/Copenhagen á vista p. £	Kn. 18.18	Kn. 18.18
NOVA YORK, 27. *Fechamento:*	3.15 p.m.	
N. YORK s/Londres, tel., por £	$ 4.84.87	$ 4.84.87
" s/Paris, tel., por F.	c 3.90.62	c 3.90.75
" s/Genova, tel., por F.	c 5.23.75	c 5.23.87
" s/Madrid, tel., por P.	c 16.12	c 16.11
" s/Amsterdam, tel., por Fl	c 40.09	c 40.09
" s/Berne, tel., por F.	c 19.25	c 19.25
" s/Bruxellas, tel., por F.	c 13.90	c 13.96
" s/Berlim, tel., opr M.	c 23.83	c 23.83
NOVA YORK, 29. *Abertura:*	9.10 a.m.	
N. YORK s/Londres, tel., por £	$ 4.84.87	$ 4.84.87
" s/Paris, tel., por F.	c 3.90.75	c 3.90.50
" s/Genova, tel., por F.	c 5.23.87	c 5.23.75
" s/Madrid, tel., por P.	c 16.10	c 16.11
" s/Amsterdam, tel., por Fl.	c 40.09	c 40.09
" s/Berne, tel., por F.	c 19.24	c 19.25
" s/Bruxellas, tel., por F.	c 13.90	c 13.90
" s/Berlim, tel., opr M.	c 23.83	c 23.83
PARIS, 27. *Fechamento:*		
PARIS s/Londres á vista por £	—	—
" s/Italia á vista por 100 L.	—	—
" s/Hespanha á vista por 100 P.	—	—
" s/Nova York á vista por $	—	—
" s/Berne á vista por F.	—	—
BUENOS AIRES, 29. *Abertura.*		
Buenos Aires s/Londres, taxa telegraphica, por $ ouro, t/venda	d 47 3|8	d 47 11|32
Buenos Aires s/Londres, taxa telegraphica, por $ ouro, t/compra	c 47 13|32	d 47 3|8
MONTEVIDEO, 29. *Abertura:*		
Montevidéo s/Londres, taxa telegraphica, por $ ouro, t/venda	d 50 7|16	d 50 3|8
Montevidéo s/Londres, taxa telegraphica, por $ ouro, t/compra	d 50 15|16	d 50 15|32

TELEGRAMMA FINANCIAL

	Hoje	Anterior
LONDRES, 27. *Taxas de descontos:*		
Do Banco de Inglaterra	4 1/2 %	4 1/2 %
Do Banco de França	3 1/2 %	3 1/2 %
Do Banco de Italia	5 1/4 %	5 1/4 %
Do Banco de Hespanha	5 %	5 %
Do Banco de Allemanha	7 %	7 %
Em Londres, tres mezes	4 3/8 %	4 3/8 %
Em Nova York, tres mezes, t/venda	4 5/8 %	4 5/8 %
Em Nova York, tres mezes, t/compra	4 1/2 %	4 1/2 %
Cambio:		
Londres s/Bruxellas, á vista por £	B. 34.90	B. 34.90
Genova s/Londres, á vista por £	L. Feriado	L. 92.60
Madrid s/Londres, á vista por £	P. 30.09	P. 30.11
Genova s/Paris, á vista por 100 Fr.	L. Feriado	L. 74.62
Lisboa s/Londres, á vista (t/venda), por £	Es. 99.00	Es. 99.04
Lisboa s/Londres, á vista (t/compra), por £	Es. 98.75	Es. 98.75

CAFÉ

(RIO)

Rio de Janeiro, em 27 de outubro de 1928.

ESTATISTICA

ENTRADAS

	Saccas	
Pela Leopoldina:		
De Minas	1.500	
Do E. Santo	—	
		1.500
Pela Maritima:		
De Minas	662	
De São Paulo	248	
De Goyaz	—	
		910
Por Alf. Maia:		
De Minas	—	
Cabotagem	—	
Reg. E. Santo	1.107	
Reg. Flum. (Rio)	2.258	
Reg. Mineiro	2.401	
Regulador Fluminense (Q. S.)	—	
Reg. Flum. (Nictheroy)	27	
Estrada de Rodagem	270	
Armazens autorizados	315	
		6.388
Total		8.798
Idem o anno passado		28.142
Desde 1º do mez		263.343
Media		9.753
Desde 1º de julho		1.064.963
Media		9.025

EMBARQUES

E. Unidos	2.020
Europa	6.398
Rio da Prata	1.785
Cabo	—
Pacifico	—
Africa	—
Cabotagem	—
Total	10.203
Idem o anno passado	264.601
Desde 1º do mez	996.861
Desde 1º de julho	283.210
Existencia	352.786
Idem o anno passado	

Pauta — 2$960.
Imposto mineiro — 4$56-

O mercado do café abriu e funccionou, hontem, sem maior actividade e firme. O typo 7 cotou-se á base de 43$100 por arroba e as vendas realizadas foram de 5.608 saccas. O mercado fechou bem collocado.

COTAÇÕES

	Por arroba
Typo 3	47$100
Typo 4	46$100
Typo 5	45$100
Typo 6	44$100
Typo 7	43$100
Typo 8	41$600

MOVIMENTO DO CAFE' A TERMO

PRIMEIRA BOLSA:

Por 10 kilos	V.	C.	Da cot. anterior
Outubro	29$400	29$000	— $075
Novembro	29$125	29$000	
Dezembro	28$875	28$800	
Janeiro	28$725	28$650	
Fevereiro	28$550	28$550	+ 0$50
Março	28$525	28$525	+ $150

Vendas: 4.000 saccas.
Mercado: estavel.

SEGUNDA BOLSA:

Por 10 kilos	V.	C.	Da cot. anterior
Outubro	29$625	29$525	+ $525
Novembro	29$225	29$175	+ $175
Dezembro	29$100	28$950	+ $150
Janeiro	28$950	28$850	+ $225
Fevereiro	28$775	28$650	+ $100
Março	28$700	28$650	+ $125

Vendas: 3.000 saccas.
Mercado: firme.

NOVA YORK, 29.
Aberturas

Contratos do Rio:	Hoje	Fechamento anterior
Café para entrega em dezembro	15.80	15.85
Café para entrega em março	15.19	15.18
Café para entrega em maio	14.69	14.68
Café para entrega em julho	14.23	14.25

Mercado: hoje, estavel; anterior, estavel.
Desde o fechamento anterior, alta de 1 e baixa de 2 a 5 pontos.

NOVA YORK, 29.
Abertura:

Contratos do Rio:	Hoje	Fechamento anterior
Café para entrega em dezembro	15.90	15.85
Café para entrega em março	15.27	15.18
Café para entrega em maio	14.83	14.68
Café para entrega em julho	14.48	14.25
Vendas do dia	30.000	30.000

Mercado: hoje, estavel; anterior, estavel.
Desde o fechamento anterior, alta de 5 a 23 pontos.

HAVRE, 29.
Abertura:

	Hoje	Fechamento anterior
Café para entrega em dezembro	538	533
Café para entrega em março	519	514
Café para entrega em maio	508	503
Café para entrega em julho	500	495 ¾
Vendas	2.000	4.000

Mercado estavel.
Desde o fechamento anterior, alta de 4 1/4 a 5 francos.

LONDRES, 27.
Fechamento:

Disponivel	Hoje	Ant.
Preço do typo 4, superior, Santos, prompto para embarque	100	100
Preço do typo 7, Rio, prompto para embarque	79	79

Fechamento:
Mercado: hoje, calmo; anterior, calmo; memo dia no anno passado estavel.
N. 4, disponivel, por 10 kilos: hoje 33$500; anterior, 33$500; mesmo dia no anno passado, 29$000.
N. 7, disponivel, por 10 kilos: hoje, 30$500; anterior, 30$500; mesmo dia no anno passado, 26$000.
Embarques: hoje, 35.956 saccas; anterior, 24.518 saccas.
[illegible] horas: hoje 27.975 saccas; anterior, 27.104 saccas; mesmo dia no anno passado, 45.679 saccas.
Existencia: hoje, 998.362 saccas; anterior, 1.008.214 saccas.

Saidas:	Saccas
Para os Estados Unidos	21.575
Para a Europa	12.679
Por cabotagem, etc.	1.211
Total	35.465

SANTOS, 29.
Fechamento:

	Hoje	Fechamento anterior
Café typo 4, para entrega em outubro	—	36$650
Café typo 4, para entrega em novembro	36$650	36$650
Café typo 4, para entrega em dezembro	36$300	36$250
Café typo 4, para entrega em janeiro	36$000	—
Vendas do dia	Nada	Nada

Estado do mercado: hoje, calmo; anterior, calmo.

JUNDIAHY, 29.
Movimento [illegible]:
Café recebido pela Estrada Paulista com destino a S. Paulo: hoje, nada; dia anterior, nada; mesmo dia no anno passado, nada.
Café recebido pela Estrada Paulista com destino a Santos: hoje, 14.000 saccas; dia anterior, 12.000 saccas; mesmo dia no anno passado, 12.000 saccas.
Total: hoje, 14.000 saccas; dia anterior, 12.000 saccas; mesmo dia no anno passado, 12.000 saccas.

MOVIMENTO DO INSTITUTO DO CAFE'

O movimento de entradas, saidas e existencia de café, hontem, foi o seguinte:

Entradas:
Pela Central do Brasil, 310 saccas de São Paulo e 687, de Minas; pela Leopoldina, armazens Theodor Wille, armazens Geraes de S. Paulo, armazens Geraes Mineiros e estrada de rodagem, respectivamente, 1.530, 1.197, 1.260, 100 e 80, de Minas; pela regulador R1 e armazens autorizados A1, A2, A4 e A5, respectivamente, 1.700, 583, 200, 75 e 52, do Estado do Rio e pelos armazens Irmãos Vivacqua, 1.197, do Espirito Santo.

RESUMO

		Saccas
Existencia anterior — dia 27		283.210
Total das entradas no dia 29		8.971
Somma		292.181
Consumo local diario (2)	1.000	
Embarcadas nesta data	11.280	12.280
Existencia ás 5 horas da tarde		279.901

EMBARQUES DE CAFE'

Em 29 do corrente:

	Saccas
Para Nova Orleans:	
Vivacqua Irmãos & Cia.	750
Para Buenos Aires:	
Magalhães & Cia.	475
Para Rotterdam:	
Rebello Alves & Cia.	500
Para Amsterdam:	
Theodor Wille & Cia.	1.711
Companhia Nacional do Commercio de Café	1.000
Eliakin & Cia., Ltd.	125
Rebello Alves & Cia.	262
Ornstein & Cia.	579
Battermann & Cia.	115
Oswaldo Tardin & Cia., Ltd.	125
Para Noruega:	
Ornstein & Cia.	125
Mc. Kinaly & Cia.	575
Battermann & Cia.	350
Para Valparaiso:	
Ornstein & Cia.	1.185
Hard Rand & Cia.	150
Norton Megaw & Cia., Ltd.	266
Para Stockolmo:	
Vivacqua Irmãos & Cia.	630
S. Pereira & Cia.	125
Para Trieste:	
Pinto Lopes & Cia.	500
Ornstein & Cia.	625
Para os portos do sul:	
Serafim Fernandes & Cia.	50
Para os portos do norte:	
Norton Megaw & Cia.	40
Para o Havre:	
Ohnstein & Cia.	625
Theodor Wille & Cia.	250
Para Hamburgo:	
Alfredo Sinner & Cia.	400
Para Antuerpia:	
Ornstein & Cia.	250
Total	11.280

Os srs. lavradores não devem illudir-se

O unico e efficaz e de facto poderoso formicida em pó é o denominado

Morto ás formigas

Rua S. Pedro, 115
DR. OLESEN & CIA
RIO DE JANEIRO

A' venda em toda parte 1 lata, pelo correio 6$000

(16186)

ASSUCAR

(Rio)

O mercado do assucar funccionou, hontem, destituido de importancia e frouxo, com tendencias para a baixa.

MOVIMENTO DO MERCADO

	Saccas
Stock anterior	19.810
Entradas:	
De Maceió	—
De Campos	583
De Natal	—
De Sergipe	—
De Pernambuco	27.384
De Minas	—
Da Parahyba	—
Da Bahia	2.721
Total	30.688
Desde 1º do mez	121.920
Saidas	5.068
Desde 1º do mez	131.644
Stock actual	45.430

COTAÇÕES

	Por 60 kilos
Crystaes	63$000 a 65$000
Branco, 3ª sorte	Não ha
Dito 2º jacto	Não ha
Crystal amarello	Não ha
Mascavinho	52$000 a 59$000
3º jacto	51$000 a 52$000
Mascavo	48$000 a 49$000

Posição: paralyzada.

MOVIMENTO DO ASSUCAR A TERMO

PRIMEIRA BOLSA:

Por 60 kilos	V.	C.	Da cot. anterior
Outubro	—	—	
Novembro	—	—	
Dezembro	—	—	
Janeiro	—	—	
Fevereiro	—	—	
Março	—	—	

Não funccionou.

SEGUNDA BOLSA:

Por 60 kilos	V.	C.	Da cot. anterior
Outubro	—	—	
Novembro	—	—	
Dezembro	—	—	
Janeiro	—	—	
Fevereiro	—	—	
Março	—	—	

Não funccionou.

LONDRES, 27.
Fechamento:

	Hoje	Fechamento anterior
Assucar para entrega em outubro	11/7½	11/10½
Assucar para entrega em dezembro	11/10½	12/3
Assucar para entrega em março	12/4½	12/7½
Assucar para entrega em maio	12/7½	12/10½
Assucar do Brasil com 96 % de base para embarques futuros		Nominal

Mercado frouxo.
Baixa de 3 a 4 1|2 d. desde o fechamento anterior.

NOVA YORK, 29.
Abertura:

	Hoje	Fechamento anterior
Assucar para entrega em dezembro	2.00	2.01
Assucar para entrega em março	2.03	2.05
Assucar para entrega em maio	2.12	2.13
Assucar para entrega em julho	2.00	2.21

Mercado estavel.
Baixa parcial de 1 a 2 pontos desde o fechamento anterior.

Mercado: hoje, calmo; anterior, estavel.
Preços por 15 kilos:
Usina, de primeira: hoje, n|cotado; anterior, n|cotado.
Usina, de segunda: hoje, n|cotado; anterior, n|cotado.
Crystaes: hoje, 11$800 a 12$300; anterior, 11$800 a 12$300.
Demeraras: hoje, n|cotado; anterior, n|cotado.
Terceira sorte: hoje, n|cotado; anterior, n|cotado.
Somenos: hoje, n|cotado; anterior, n|cotado.
Brutos seccos: hoje, 6$ a 8$100; anterior, 6$600 a 8$600.

Entradas:	Hoje	Anterior
Desde hontem, em saccas de 60 kilos	42.200	27$900
Desde 1 de setembro proximo passado, saccas de 60 kilos	770.800	18.600
Exportação:		
Para o Rio de Janeiro, saccas de 60 kilos	2.500	Nada
Para Santos, saccas de 60 kilos	Nada	Nada
Para outros portos do sul do Brasil, saccas de 60 kilos	Nada	Nada
Para outros portos do norte do Brasil saccas de 60 kilos	Nada	Nada
Para a Europa, saccas de 60 kilos	Nada	Nada
Para os Estados Unidos, saccas de 60 kilos	Nada	Nada
Para o Rio da Prata, saccas de 60 kilos	Nada	Nada
Existencia em saccas de 60 kilos	546.100	506.400

ALGODÃO

(Rio)

O mercado do algodão funccionou estavel. Os negocios realizados foram pequenos e os preços ficaram inalterados.

MOVIMENTO DO MERCADO

	Fardos
Stock anterior	7.279
Entradas:	
Da Parahyba	—
Do Pará	—
De São Paulo	—
Da Bahia	—
De Pernambuco	—
Do Maranhão	—
De Natal	—
Do Ceará	—
Total	—
Desde 1º do mez	12.653
Saidas	480
Desde 1º do mez	13.071
Stock actual	6.799

COTAÇÕES

Sertões	45$000 a 46$000
Primeira sorte	44$000 a 45$000
Paulista	42$000 a 43$000
Mediano	41$000 a 42$000

MOVIMENTO DO ALGODÃO A TERMO

PRIMEIRA BOLSA:

Por 10 kilos	V.	C.	Da cot. anterior
Outubro	—	—	
Novembro	—	—	
Dezembro	—	—	
Janeiro	—	—	
Fevereiro	—	—	
Março	—	—	

Não funccionou.

SEGUNDA BOLSA:

Por 10 kilos	V.	C.	Da cot. anterior
Outubro	—	—	
Novembro	—	—	
Dezembro	—	—	
Janeiro	—	—	
Fevereiro	—	—	
Março	—	—	

Não funccionou.

LIVERPOOL, 20.

	Hoje	Anterior
Mercado	Estavel	Calmo
Pernambuco, Fair	10.85	10.74
Maceió, Fair	10.85	10.74
Fully Middling	10.55	10.44
Futures, para janeiro	10.08	9.95
Futures, para março	10.08	9.96
Futures, para maio	10.09	9.97
Futures, para julho	10.03	9.91

Disponivel brasileiro, alta de 11 pontos.
Disponivel americano, alta de 11 pontos.
Termo americano, alta de 12 a 13 pontos.

NOVA YORK, 27.
Fechamento:

	Hoje	Fechamento anterior
American Middling Uplands	19.60	19.40
Futures, para janeiro	19.32	19.07
Futures, para março	19.28	19.07
Futures, para maio	19.20	18.99
American Futures, para julho	19.03	18.84

Mercado: affrouxou depois da abertura, porém, recuperou novamente. Houve pedidos dos commerciantes.
Desde o fechamento anterior, alta de 10 a 25 pontos.

NOVA YORK, 29.
Fechamento:

	Hoje	Fechamento anterior
American Futures, para janeiro	10.15	9.95
American Futures, para março	10.16	9.96
American Futures, para maio	10.19	9.97
American Futures, para julho	10.11	9.91

Mercado: melhorou depois da abertura, devido ás noticias de Nova York. Houve pedidos dos commerciantes.
Desde o fechamento anterior, alta de 20 pontos.

NOVA YORK, 29.
Abertura.

	Hoje	Fechamento anterior
American Futures, para janeiro	19.50	19.32
American Futures, para março	19.47	19.28
Futures, para maio	19.40	19.20
Futures para julho	19.24	19.03

Mercado: commercio de caracter normal. Queixam-se de geadas.
Desde o fechamento anterior, alta de 18 a 21 pontos.

	Hoje	Anterior
Mercado	Calmo	Calmo
Preço por 15 kilos: primeira sorte, vendedores	—	
Primeira sorte, compradores	53$000	53$000
Entradas: desde hontem, em saccas de 80 kilos	1.700	Nada
Desde 1 de setembro proximo passado em saccas de 80 kilos	20.600	18.900
Exportação: para o Rio de Janeiro, fardos de 180 kilos	Nada	Nada
[illegible] fardos de 180 kilos	200	Nada
Para Liverpool, fardos de 180 kilos	Nada	Nada
Para outros portos da Europa, fardos de 180 kilos	300	Nada
Para portos do Brasil, fardos de 180 kilos	100	Nada
Para o Rio Grande do Sul, fardo de 180 kilos	100	Nada

A Companhia Brasileira de Reparações Sanitarias, attende promptamente em reparuções de torneiras, caixas de descarga, fogão a gaz, aquecedor de banho, etc., etc., nas casas de saude, hoteis, cafés, bars, sanatorios, em pagamentos mensaes com grande vantagem para o proprietario.
Tel. C. 0416 — RUA URUGUAYANA, 43, 1º. Officina Central — Rua do Senado n. 6. Peçam informações.

(17292)

A BOLSA

Funccionou o mercado de Titulos, hontem, em condições relativamente movimentadas, tendo sido accusado de negocios de maior vulto sobre apolices geraes. Entraram em movimento e foram grandemente negociadas as obrigações Rodoviarias, 5 %, que foram cotadas a 770$000. Ficaram os outros firmes, com as Ferroviarias ao par. Todos os outros papeis em evidencia permaneceram bem collocados, como se observa em seguida:

VENDAS

Apolices:		
Uniformizadas, 5 %, 2, a	768$000	
Ditas idem, 5, a.	770$000	
Diversas Emissões, nom., 3, 4, 7, a.	771$000	
Dita idem, idem, 5, a.	772$000	
Ditas idem, idem, 2, 8, 23, 30, 89, a.	773$000	
Dita idem, de 500$, 2, a	750$000	
Ditas idem, de 200$, 6, a	750$000	
Ditas idem, port., 80, a.	736$000	
Ditas idem, idem, 53, a.	737$000	
Ditas idem, idem, 5, 6, 11, 15, 141, 260, a.	738$000	
Dita idem, idem, 4, 15, a	740$000	
Obrigações Ferroviarias, 2, 10, 10, 30, 50, a.	1:000$000	
Obrigações Rodoviarias, de 5 %, 200, 250, 300, 400, a.	770$000	
Municipaes:		
Emprestimo de 1917, port., 50, a.	170$000	
Decreto 1.535, portador, 7 %, 27, a.	182$000	
Decreto 1.623, portador, 6 %, 113, a.	160$000	
Decreto 1.999, portador, 7 %, 73, a.	179$500	
Bancos:		
Brasil, 10, 10, a.	489$000	
Idem, 30, 35, a.	490$000	
Portuguez, port., 2, a.	226$000	
Idem, idem, 5, 101, a.	226$500	
Idem, idem, 4, a.	227$000	
Alliança, 10, a.	200$000	
Companhias:		
Docas da Bahia, 150, 400, a.	46$000	
Minas S. Jeronymo, 700, a	82$000	
Tec. America Fabril, 5, 200, a.	245$000	
Tecidos Brasil Industrial, 20, a.	425$000	

OFFERTAS

	Vend.	Comp.
Obrigações do Thesouro, 7 %	990$000	986$000
Ditas Ferro Viarias	1:000$	1:000$
Ditas 2ª emissão	—	—
Ditas 1ª emissão	—	—
Ditas Rodoviarias, 5 %, nom.	780$000	770$000
Federaes, 3 %	—	650$000
Uniformizadas de 1:000$	772$000	770$000
Miudas, 5 %	720$000	680$000
" Emissões nom.	775$000	771$000
Idem, miudas	770$000	—
Ditas port.	738$000	736$000
Idem, v|c.	—	—
Obras do Porto	755$000	745$000
Estado da Parahyba	102$000	99$501
E. do Rio Grande do Sul, de réis 1:000$, portador, 7 %	980$000	960$000
Ditas nom.	—	960$000
Rio Grande do Sul, de 500$, nom.	510$000	490$000
E. de Minas Geraes, de 1:000$	755$000	752$000
Estado do Espirito Santo	—	700$000
Espirito Santo, 8 %	930$000	920$000
Rio, 100$ (Popular)	112$000	—
£ 20, port.	719$000	—
Ditas nom.	700$000	660$000
Emp. de 1906 portador	170$000	166$000
Ditas de 1914 portador	169$000	—
Ditas de 1917 portador	164$000	160$000
Ditas de 1920 port.	—	158$000
Ditas decreto 1.535	182$500	182$000
Ditas decreto 1.535	182$000	181$500
Ditas decreto 1.623	—	155$000
Ditas decreto 2.093	195$000	193$000
Ditas decreto 1.550	182$500	182$000
Ditas decreto 2.339	—	187$500
Ditas decreto 1.622, port.	—	180$000
Ditas decreto 1.933, port.	—	192$500
Ditas decreto 1.999, port.	180$500	179$000
Dita decreto 1.948	188$000	—
Bello Horizonte	—	150$000
Campos	—	175$000
Intendencia de Pelotas	—	940$000
Intendencia de Bagé	—	940$000
Moedas:		
Soberanos	41$800	41$200
Bancos:		
Banco do Brasil	490$000	488$000
Funccionarios Publicos	60$000	59$000
[illegible] do Brasil, port.	230$000	226$500
Ditas nom.	—	226$000
Ditas com 50 %	110$000	109$000
Commercio	—	175$500
Commercial	220$000	226$000
Brasileiro-Allemão	164$000	—
Boavista	—	570$000
Com. E. S. Paulo	—	369$000
Mercantil	520$000	500$000
Letras:		
Banco de Credito Real de Minas	200$000	—
Comp. de E. de Ferro:		
Minas S. Jeronymo	82$500	82$000
Idem, v|c. 30 dias	83$000	—
Victoria a Minas	150$000	90$000
Cantareira	180$000	—
Goyaz	30$000	10$000
Comp. de Tecidos:		
Petropolitana	270$000	—
Corcovado	150$000	130$000
Bom Pastor	—	130$000
Lanificio Petropolis	180$000	—
Progresso Industrial	—	258$000
Conf. Industrial	123$000	—
America Fabril	250$000	244$000
Alliança	110$000	195$000
Nova America	—	205$000
Manuf. Fluminense	180$000	165$000
Brasil Industrial	426$000	425$000
Cometa	200$000	—
Taubaté Industrial	690$000	500$000
Santo Aleixo	—	440$000
Ind. Mineira	350$000	—
Comp. diversas:		
Docas de Santos, port.	352$000	347$000
Ditas nom.	345$000	—
Docas da Bahia	47$500	46$000
Docas da Bahia, (v|v. 30 dias)	—	—
C. Brahma	—	460$000
J. Botanico, integ.	160$000	—
Hoteis Palace	1:150$	1:000$
Santa Helena	—	190$000
Carruagens	—	50$000
Mercado	240$000	—
[illegible] e Colonização	—	9$000
"Gazeta da Bolsa"	—	2$000
Expl. de Portos	390$000	—
Melhoram. no Brasil	—	80$000
Phymatozan	—	210$000
Mineira de Lacticinios	180$000	—
Immoveis e Construcções	—	310$000
Diamantifera	8$000	7$000
S. Paulo-Alpercatas	250$000	—
Debentures:		
Bellas Artes	225$000	—
Fluminense F. C.	—	75$000
Mestre & Blatgé	—	201$000
Mercado Municipal	202$000	200$000
Docas de Santos	185$000	181$000
C. Brahma	—	1:000$
Confiança	—	205$000
Prog. Industrial	—	178$000
Transporte Carruagens	—	190$000
Nova America	—	1:010$
Ind. Mineira	400$000	—
U. Nacionaes	204$000	—
Luz Stearica	—	204$000
Docas da Bahia	—	112$000
Tec. Esperança	—	185$000
Tec. Alliança	—	166$000
Santo Aleixo	—	140$000
Expl. de Portos	202$000	200$000
Tec. Corcovado	178$000	170$000
Ind. Campista	—	162$000
N. S. das Victorias	208$000	202$000
Fiat-Lux	206$000	203$000
Tijuca	—	206$000
Carruagens	190$000	185$000

INFORMAÇÕES DIVERSAS

FALLENCIAS E CONCORDATAS

FALLENCIAS

O juiz da 5ª vara civel decretou hontem a fallencia da firma Menotti Russo, estabelecida á rua Senador Euzebio n. 344. O termo legal da fallencia retrotraiu ao dia 16 de setembro ultimo, sendo marcado o prazo de 15 dias para os credores se habilitarem. A reunião de credores foi designada para o dia 27 de novembro proximo. Foi nomeado syndico o credor Luiz Gonzalez Conde.

— Attendendo á confissão de insolvencia, o juiz da 5ª vara civel decretou hontem a fallencia da firma Antonio de Azevedo Netto, estabelecido á rua Vasco da Gama n. 72. O termo legal da fallencia retrotraiu ao dia 9 de setembro ultimo, sendo marcado o prazo de 15 dias para os credores provarem e allegarem os seus direitos creditorios. Foi nomeado syndico o credor Moysés Weinschenker. A reunião de credores está marcada para o dia 29 de novembro proximo.

— Em face do parecer do curador das massas, o juiz da 5ª vara civel decretou hontem a fallencia da firma Duvoid & Cia., estabelecida á rua São Pedro n. 90, 1º andar. Foi marcado o prazo de 15 dias para os credores se habilitarem de accôrdo com a lei. A reunião de credores foi marcada para o dia 30 de novembro proximo. Foi nomeado syndico o credor Banco Industrial de S. Paulo.

— A requerimento da Sociedade Anonyma "A Mutuante", credora da quantia de 1:000$, foi decretada hontem, pelo juiz da 6ª vara civel, a fallencia da firma Mendes Martins & Cia., estabelecida á rua S. Pedro n. 198. O termo legal foi fixado a partir do dia 7 de setembro ultimo, sendo marcado o prazo de 15 dias para os credores se habilitarem. Foram nomeados syndicos os credores Villas Bôas & Cia.

— O juiz da 3ª vara civel julgou hontem encerrada a fallencia da firma Miguel Mingue Nadal, visto ter sido pagos todos os credores.

CONCORDATA

Foi deferida hontem, pelo juiz da 6ª vara civel, a concordata preventiva da Empresa Esperança AutoViação, Ltd. A proposta é de 21 %, em tres prestações e nos prazos de 6, 12 e 18 mezes da homologação. Foram nomeados commissarios os credores Anglo-Mexican Petroleum, Custodio Gonçalves Junior e Antonio Salles Pupo Junior. A reunião está marcada para o dia 26 de novembro entrante.

— O juiz da 1ª vara civel nomeou commissario, em substituição, da concordata de J. de Oliveira Bastos Junior, os credores Pinto Ribeiro & Cia.

ASSEMBLÉAS

As reuniões de credores das fallencias de Mansur Assad & Cia. e M. Pereira Velloso, que estão marcadas para hoje, na 4ª vara civel, serão adiadas, por falta de creditos em cartorio.

PREÇOS COLHIDOS NO MERCADO DO ATACADISTA PARA O VAREGISTA

AGUARDENTE, barris de 80 litros:		
Especial, por litro	2$000 a	2$200
Regular, por litro	1$900 a	2$000
AGUA SANITARIA, por duzia:		
Especial, por litro	1$800 a	2$000
Regular, por litro	1$700 a	1$800
ALHOS, por 100 cabeças:		
Estrangeiro, especial	6$000 a	6$500
Idem regular	—	5$000
AVEIA		
Aveia	11$000 a	12$000
ALFAFA, em fardos:		
Rio Grande, typo platina, por kilo	$560 a	$580
Argentina, por kilo	$580 a	$600
ALCOOL, pipa de 480 litros:		
40 gráos, por litro	1$900 a	2$000
38 gráos, por litro	1$900 a	1$900
36 gráos, por litro	1$700 a	1$800
AMENDOIM:		
Sacco de 25 kilos	17$900 a	19$000
ARROZ, por sacco de 60 kilos:		
Brilhado esp.	88$000 a	92$000
Idem de 2ª	80$000 a	82$000
Agulha especial	86$000 a	90$000
Idem superior	76$000 a	80$000
Bom	68$000 a	72$000
Regular	62$000 a	66$000
Baixo	52$000 a	54$000
AZEITE, caixa com 46 latas:		
Rosito, ital., litro	5$500 a	5$700
Portug., por litro	5$700 a	6$200
Hespanhol, idem	5$400 a	5$800
Nacional, idem	2$700 a	2$900
AZEITONAS, barris de 20 latas.		
Hespanholas kilo	3$300 a	3$400
Portug. lata 1 kilo	2$100 a	2$600
Idem, lata 10 ks.	3$400 a	3$500
BANHA:		
De Port. Alegre, lata de 20 kilos	165$000 a	170$000
Idem, de 2 kilos	168$000 a	175$000
De Itajahy, lata de 20 kilos	170$000 a	178$000
BATATAS:		
Franceza, caixa	27$000 a	29$000
Paulista, por kilo	$800 a	$800
Chilena, por kilo	$840 a	$900
Mineira, por kilo	$460 a	$500
BACALHAO, por caixa:		
Noruega, typo portuguez	130$000 a	140$000
Inglez	135$000 a	145$000
BACON, por kilo:		
Paulista	3$000 a	3$100
Santa Catharina	3$200 a	3$300
Diversas procedencias	3$000 a	3$100
CEVADA, por kilo:		
Maltada	—	1$300
Commum, americana	$800 a	$900
Estrang., quebrada	2$000 a	2$200
Rio Grande, idem	—	1$100
Idem, inteira	—	1$800
Nacional	1$100 a	1$200
Paulista, kilo	$900 a	1$000
FEIJÃO, por 60 kilos:		
Preto, de P. Alegre, novo	62$000 a	64$000
Enxofre, novo	58$000 a	60$000
Cavallo, sup., novo	58$000 a	60$000
Branco, sup., novo	76$000 a	78$000
Manteiga	76$000 a	78$000
Mulatinho	60$000 a	62$000
Amendoim superior novo	62$000 a	64$000
Outras côres	56$000 a	58$000
Laguna	50$000 a	52$000
Chileno, branco	70$000 a	72$000
LEITE CONDENSADO: Caixa com 48 latas		
Estrangeiro	120$000 a	125$000
Diversas marcas	90$000 a	96$000
LOMBO DE PORCO:		
Especial, kilo	2$800 a	3$000
Superior, kilo	2$600 a	2$800
Regular, kilo	2$400 a	2$500
MATTE, por kilo:		
Paraná	$800 a	$950
FARINHA DE TRIGO, preços do Moinho Fluminense, por sacco:		
Especial	—	38$000
S. Leopoldo	—	36$000
OO.	—	35$000
Preços do Moinho Inglez:		
Buda nacional	—	38$000
Nacional	—	36$000
Brasileira	—	35$000
Preços do Moinho Matarazzo:		
Lili	—	37$000
Claudia	—	35$000
Moinho de Luz:		
Luz	—	38$000
Brilhante	—	36$000
Condor	—	35$000
FARINHA DE MANDIOCA		
Especial	19$500 a	20$500
Fina	18$000 a	19$000
Peneirada	17$000 a	17$500
Grossa	16$000 a	16$500
FRANGOS:		
Um	3$500 a	4$500
FARELLO, por sacco de 35 kilos		
Farellinho	8$500 a	9$000
Remoido	10$500 a	11$000
Triguilho	10$000 a	11$000
GAZOLINA, por caixa:		
Div. marcas	38$000 a	39$000
Idem, idem, a granel, por litro	$900 a	$950
GALLINHAS:		
Superiores, uma	6$000 a	7$000
Regulares, uma	5$000 a	5$500
KEROZENE, por caixa:		
Diversas marcas	35$000 a	36$000
LINGUIÇA, por kilo:		
Mineira	6$500 a	7$000
Idem, typo portuguez	—	5$000
Paio calamisl	—	5$000
Rio Grande	6$800 a	7$000
De Petropolis	4$500 a	5$000
LINGUAS:		
Salgadas, por kilo	2$500 a	3$000
Fumeiro, uma	3$400 a	3$500
Secca, uma	3$000 a	3$400
Idem amarello, kilo		1$160
Idem mascavinho, kilo		1$160
Idem mascavo, escuro, bruto, kilo		1$000
Idem branco, kilo		1$400
Idem refinado, kilo		1$500
MASSA DE TOMATE:		
Nacional, lata	1$200 a	1$300
Estrangeira, lata	1$100 a	1$300
5 kilos	6$200 a	6$690
Idem, em lata de		
MANTEIGA, por kilo:		
Especial, em lata 10 kilos	7$400 a	7$800
Idem, sem sal	7$200 a	7$300
Em lata de ½ kilo	3$800 a	4$200
MASSAS AYMORE', por kilo:		
Semolim (A)	—	2$100
Idem (B)	—	1$300
Idem (C)	—	1$450
Idem (D)	—	2$100
Idem (E)	—	2$100
Idem (F)	—	1$450
Idem (G)	—	1$450
OVOS:		
Duzia		2$800
POLVILHO, por kilo:		
Especial	$800 a	$850
Superior	$600 a	$700
PAIO, por kilo:		
Mineiro	—	6$000
Rio Grande	6$000 a	6$200
PRESUNTO, por kilo:		
Paulista especial	5$500 a	6$000
Idem, regular	5$000 a	5$200
Mineiro	—	4$500
Paraná	4$500 a	4$800
Rio Grande	—	6$000
Especial	2$600 a	2$800
Typo Italiano	6$500 a	7$000
Regular	2$000 a	2$400
MILHO, por 60 kilos:		
Superior, vermelho, novo	26$000 a	27$000
Superior	23$000 a	24$000
Misturado ou regular	24$000 a	25$000
Branco, secco, sem mistura	28$000 a	29$000
SAL:		
Fino, estrang., caixa com 12 vidros	31$000 a	33$000
Idem, nac., idem	24$000 a	25$000
Moido, por sacco de 60 kilos	11$000 a	12$000
Grosso, idem	10$000 a	11$000
Saquinho de 2 kilos, nacional	$700 a	$700
Idem estrangeiro	—	1$000
TOUCINHO, por kilo:		
Especial	2$400 a	2$500
De fumeiro	3$200 a	3$300
TRIGO:		
Em grão	—	1$400
VINAGRE, barril de 80 litros:		
Estrangeiro		Nominal
Nacional	30$000 a	31$000
VINHO TINTO Barris de 100 litros:		
Nacional	110$000 a	115$000
Alvaralhão	285$000 a	290$000
Verde	250$000 a	260$000
Virgem	250$000 a	260$000
XARQUE, por kilo:		
R. da Prata, mantas	3$400 a	3$200
Fronteira, idem	2$500 a	2$600
Pelotas, idem	2$200 a	2$300
Matto Grosso, idem	1$900 a	2$000
VELAS, caixa com 24 pacotes:		
Esplendor	38$000 a	39$000
Matarazzo	38$000 a	39$000
Pequenas, idem	13$000 a	14$000

Chamamos a attenção dos nossos leitores do interior para os preços correntes do "Correio da Manhã" que são diariamente rubricados.

ALFANDEGA

Renda do dia 29 do corrente:

Em ouro	311:933$357
Em papel	320:202$054
Total	632:135$411
Renda de 1 a 29 do corrente	16.374:673$037
Em igual periodo de 1927	12.522:333$481
Differença a maior em 1928	3.852:339$556

MERCADO DE TRIGO

BUENOS AIRES, 27.

Fechamento:

	Hoje	Anterior
Preço por 100 ks.:		
Para entrega em novembro	9.75	9.80
Para entrega em dezembro	9.95	9.95
Para entrega em fevereiro	10.10	10.15
Mercado	Accessivel	Estavel
[illegible] — Typo Barletta, para o Brasil	10.30	10.30
Chicago — Preço por bushel:		
Para entrega em dezembro	—	1,14,12
Para entrega em março	—	1,19,12

PAUTA MINEIRA

E' a seguinte a pauta mineira a vigorar na semana de 29 do corrente a 4 de novembro entrante:

Café, kilo	2$960
Arroz, kilo	1$300
Feijão, kilo	$840
Farinha de mandioca, kilo	$380
Manteiga, kilo	6$700
Milho, kilo	$450
Polvilho, kilo	$740
Toucinho, kilo	3$080
Carne de porco, kilo	2$690
Aguardente, litro	2$010
Alcool, litro	2$450
Carne secca, kilo	1$650

INSPECTORIA FISCAL DO ESTADO DE MINAS

Imposto de 7 % e viação s/café:

Arrecadação do dia 29	38:953$900
De 1 a 29 do corrente	948:077$600
Em egual periodo do anno passado	2.990:575$100

CARNES VERDES

MATADOURO DE SANTA CRUZ

No Matadouro de Santa Cruz foram abatidos — 268 bois, 43 vitellos e 12 porcos.
Vendidos para a cidade — 222 bois, 41 vitellos e 12 porcos.
Vendidos para os suburbios — 43 bois.
Foram regeitados — 3 bois e 2 vitellos.
Vigoraram os seguintes preços:
Rezes, 1$460 a 1$480.
Vitellos, 1$600.
Porcos, 2$900 a 3$000.
Recolhidos aos curraes — 385 bois, 60 vitellos, 23 porcos e 5 carneiros.
Nos campos de Santa Cruz — 1.901 bois, 232 vitellos e 169 porcos.

FRIGORIFICO "ANGLO"

No Matadouro de Mendes foram abatidos — 247 bois, 36 vitellos e 5 porcos.
Vendidos para a cidade — 143 bois, 36 vitellos e 5 porcos.
Vendidos para os suburbios — 104 bois.
Vigoraram os seguintes preços:
Rezes, 1$500.
Vitellos, 1$700.
Porcos, 2$000.

FRUCTAL
PO' EFFERVESCENTE
AZIAS
DYSPEPSIAS
ESTOMAGO SUJO
GAZES
REFRESCANTE E DIGESTIVO

(17326)

CONCORRENCIAS ANNUNCIADAS

Dia 30 — Directoria Geral de Obras e Viação, para a execução da construcção do calçamento a parallelepipedos, sobre base de macadam, e canalização para aguas pluviaes, da rua Visconde de S. Vicente (Andarahy).

Dia 30 — Instituto Benjamin Constant, paar o serviço de enrolamento de um motor do fabricante Escole Marelli, de 3 H. P., pertencente á bomba hydraulica deste Instituto.

Dia 31 — Inspectoria de Aguas e Esgotos, para o fornecimento de 3.200 diagrammas, em concorrencia permanente, nos termos do art. 52 e seus paragraphos do Codigo de Contabilidade Publica.

Dia 31 — Directoria de Meteorologia, para a encadernação de livros e revistas.

Dia 31 — Directoria Geral de Obras e Viação, para a execução da construcção de calçamento a parallelepipedos, sobre base de macadam, e canalizações para aguas pluviaes, da rua Justiano da Rocha (Villa Isabel).

Dia 31 — Directoria Geral da Contabilidade, para o fornecimento de moveis ás repartições dependentes deste Ministerio, excepto a Policia Militar do Districto Federal, o Corpo de Bombeiros, os Departamentos Nacionaes do Ensino e de Saude Publica e a Assistencia Hospitalar do Brasil, de accôrdo com as condições do edital de 4, publicado á fls. 22.759 do "Diario Official" de 17 de outubro corrente.

Novembro:

Dia 1 — Escola Nacional de Bellas Artes, paar o fornecimento, durante o corrente anno, de ouro em moedas, para cunhagem de medalhas.

Dia 3 — Directoria Geral do Serviço de Povoamento, para o fornecimento de material permanente para o consultorio medico junto á Inspectoria dos Patronatos Agricolas, para exams dos menores dos Patronatos Agricolas, durante o anno de 1929.

Dia 3 — Ministerio das Relações Exteriores, para a construcção de um edificio para archivo, bibliotheca e mappotheca do Ministerio.

Dia 3 — Inspectoria do 2º Grupo de Regiões Militares, para o fornecimento de moveis e utensilios.

Dia 5 — Directoria de Meteorologia, para o fornecimento de ferragens e material electrico.

Dia 6 — Estação Sericicola de Barbacena (Estado de Minas Geraes), para o fornecimento de moveis e utensilios, objectos de escriptorio, trens de cozinha, etc., á Estação Sericicola de Barbacena.

Dia 7 — Directoria Geral de Propriedade Industrial, para a composição e impressão de 3.000 exemplares da revista desta Directoria Geral.

Dia 7 — 4º Regimento de Infantaria, quartel em Quitauna, para o fornecimento do serviço de rancho, durante o anno vindouro, constante dos grupos de ns. 1 a 5.

Dia 8 — Secretaria do Patronato Agricola Wenceslão Braz, Caxambú (Estado de Minas Geraes), para o fornecimento de drogas, medicamentos, vestuarios, calçados, chapéos e demais artigos de rouparia, constantes dos grupos de ns. 1 e 2.

Dia 8 — Assistencia Hospitalar do Brasil, para acquisição de material de ferro, usado, do Hospital S. Francisco de Assis.

Dia 8 — Directoria de Fazenda, para o fornecimento de artigos do grupo 56, "munições de bôca"; sub-grupo, "carnes".

Dia 9 — Directoral de Contabilidade, para o fornecimento de diversos artigos, constantes dos grupos de ns. 1 a 10, durante o anno de 1929, ás repartições dependentes deste Ministerio, excepto os Departamentos Nacionaes do Ensino e da Saude Publica, a Policia Militar do Districto Federal, o Corpo de Bombeiros do referido Districto e a Assistencia Hospitalar do Brasil.

Dia 10 — Assistencia Hospital do Brasil, par aa construcção de um pavilhão de isolamento e de molestias infecciosas em terrenos do Hospital S. Franscо de Assis, ex-Central de Assistencia.

Dia 12 — Instituto de Chimica, para o fornecimento de diversos artigos.

Dia 16 — Fabrica de Cartuchos e Artefactos de Guerra, para o fornecimento de material, ferramentas, combustivel, lubrificantes, etc., durante o anno de 1929.

Directoria Geral da Propriedade Industrial

Expediente do sr. director geral

Dia 25 de outubro de 1928

The Donlop Rubber Company, Limited, (16 requerimentos), Agenor Neves Venerano da Graça (2 requerimentos), dr. Antonio Vieira Bittencourt (2 requerimentos), Orlando Cardoso Motta, H. Schiefferdecker, dr. Aleixo de Vasconcellos e Fernando Oiticica da Rocha Lins, Edward Ashworth & Comp., Fred Brzobohaty, e Luiz Stingel. — Lavre-se o termo.

Nascimento & Laghi. — Concedo prazo — Lavre-se o termo.

(17495)

L. Grumbach Moriya Takenchi Cia., João Lo Re, M. Barros & Cia. e N. Nicolau Marota. — Publique-se a descripção.

Companhia de Productos Chimicos "Fabrica Belém", Naim Diab Mafuf. — Concedo o prazo — Publique-se a descripção.

Dr. Raul Leite & Cia., (opposição no pedido de registro da marca depositado sob o n. 12.402 por Renato Portugal), Jorge C. Siqueira e R. Ferreira & Companhia. — Junte-se ao processo.

The Barbasol Company e R. Ferreira & Companhia. — Dê-se vista. [illegible]

[illegible]

Pedidos de Registro de marcas:

[illegible]

FEIRAS LIVRES

[illegible]

Ervilhas e quiabos, tampa.	—	$500
Repolhos, um.	$600 a	1$000
Laranja selecta, duzia	—	2$000
Laranja pera, duzia.	—	1$400
Leite fresco, litro.	—	$800
Manteiga, kilo.	—	8$800
Talharim, kilo.	—	1$500
Massa, kilo.	1$200 a	1$300
Queijo de Minas, kilo	—	4$500
Sabão Fidalgo (typo Rosa).	—	1$400
Sabão especial, kilo.	—	1$400
Sabão virgem, kilo.	—	$800
Frangos grandes, um	4$500 a	5$000

MOVIMENTO DO PORTO

ENTRADAS DE ANTE-HONTEM

[illegible]

MARITIMAS

VAPORES ESPERADOS

[illegible]

VAPORES A SAIR

[illegible]

Porto Alegre e escs., "Itatinga"	1
Rio Grande e escs., "Itaragé"	2
Mossoró e escs., "Merity"	3
Belém e escs., "Itapura"	3
Caravellas e escs., "Icarahy"	4
Maceió e escs., "Serra Grande"	4
S. Francisco e escs., "Etha"	4
Buenos Aires e escs., "Alsina"	4
Manáos e escs., "Victoria"	5
Barcelona e escs., "R. V. Eugenia"	5
Buenos Aires e escs., "Orania"	5
Bremen e escs., "Sierra Cordoba"	5
Buenos Aires e escs., "Conte Rosso"	5

ASSOCIAÇÃO DOS EMPREGADOS NO COMMERCIO DO RIO DE JANEIRO

DIA DO EMPREGADO DO COMMERCIO

— CONVITE —

A Directoria da Associação dos Empregados no Commercio do Rio de Janeiro, convida os Snrs. Associados e suas Exmas. Familias para o baile que offerece hoje, em commemoração ao "Dia do Empregado no Commercio". E' indispensavel a apresentação da carteira social e recibo n. 10. Traje escuro completo ou branco rigor. Não será permittido ingresso de menores de 12 annos. — ANTENOR G. DE CARVALHO, 1º secretario. (18595)

Perfumarias: Ouvidor, 183, Avenida 142 e Uruguayana, 66. (D 2650)

TERRENOS E. DENTRO

Distantes 50 metros da estação de E. Dentro, de omnibus e bonde, em local bellissimo e de clima egual á Bocca do Matto, rua nova com todos os melhoramentos. Prestações desde 120$000 mensaes. Informações locaes, na esquina de Pernambuco com Borges Monteiro, ou com Junqueira & Cia. Ltda. — Quitanda n. 113, 1º andar. (D 27457)

PREDIO

Vende-se em Ipanema, centro de grande terreno, boas accommodações, com toda a hygiene, rua calçada de novo, mobilado ou não, para pequena familia. Tratamento. Informações completas: Ipanema 0307. (D 26752)

PIANO ALLEMÃO — 1:800$

Vende-se 1 de cordas cruzadas e teclado de metal, motivo urgente. Rua Affonso Penna numero 139. (D 26761)

HOTEL DE L'UNIVERS

13, travessa de Mosqueira, Lapa — Alugam-se quartos para familias e cavalheiros. Cozinha franceza. (D 28151)

FRANCEZ — INGLEZ

Em classe ou particular, por professores natos; Sete de Setembro numero 107, Escola Urania. C. 3772. (D 28149)

SHORTHAND

Rapid course, classe and private — ESCOLA URANIA. — Sete de Setembro n. 107. Central 3773. (D 28149)

TERRENO
— Marinhas —

Vende-se um, com uma pequena casa, proprio para fabrica, cortume ou outra applicação, com cerca de 4.000 metros quadrados, nos suburbios da Leopoldina. Tratar com Alvaro Oliveira — Rosario, 89, 1º andar. (D 28152)

J. DUARTE

Avisa aos seus amigos e freguezes ter mudado o seu estabelecimento de alfaiataria, da travessa do Ouvidor n. 32, para a rua Chile n. 11, sobrado, onde aguarda as suas prezadas ordens. (D 26751)

BAIRRO NOVO CAMPO — GRANDE —
Estrada Rio-São Paulo

Terrenos os melhores e mais proximos das estações de Campo Grande e Senador Vasconcellos, a prestações sem juros. Trata-se á rua Primeiro de Março, 51, 3º; com Alfredo no botequim "Bandeirantes", em Campo Grande e em Senador Vasconcellos com Damazio. (D 26754)

LIVROS USADOS

Compram-se. Cartas a Augusto Leite. Rua Regente Feijó n. 41. (D 26781)

SOBRADO

Aluga-se um grande e muito claro sobrado servido por elevador, proprio para consultorios, officina de costura, alfaiataria ou outro ramo de negocio. Rua Uruguayana n. 21. (D 26766)

MANICURE

Deseja trabalhar em salão de barbeiro ou cabelleireiro ou hotel. — Telephone VILLA n. 1218. (D 27570)

ALUGAM-SE

os predios da rua Senador Dantas, 91 e 93, com optimo armazem e casa de moradia, mediante contrato e sem luvas. (D 28156)

PIANOLA STECK — 3:000$

Vende-se 1 piano-pianola com todas as musicas e banco, custou 7:500$000. Rua Affonso Penna numero 143. (D 26761)

CATTETE — FLAMENGO

Aluga-se a cavalheiro de todo respeito, um optimo quarto mobilado, com ou sem pensão, em casa moderna de casal sem filhos. Rua Andrade Pertence n. 39 A. Telephone Beira Mar 3506. (D 26768)

AUTOMOVEL FIAT

Vende-se ultimo typo, 7 logares, rodas de arame, perfeito, facilitando-se o pagamento. Tratar com Carvalho ou Lima — Assembléa n. 73. (D 26782)

PIANO PLEYEL

Pessoa que embarca para Europa vende um com magnificas vozes. Rua Corrêa Dutra numero 66 — Cattete. (D 26761)

O primeiro em tudo entre os automoveis do seculo

A ELEGANCIA do "Oito do Seculo" foi talvez a primeira caracteristica que ganhou a approvação immediata do publico automobilista, mas essa approvação converteu-se em verdadeiro enthusiasmo quando os automobilistas experientes examinaram mais minuciosamente este carro.

Carburador duplo com duas tubagens que dá acceleração rapidissima e velocidade espantosa — freios Hupmobile "steeldraulic" sobre as quatro rodas, com seis vezes mais espaço livre que os freios ordinarios, eliminando qualquer prisão das rodas e dando muito maior segurança.

Cada detalhe constitue uma obra prima de per si — o conjuncto é o primeiro entre os automoveis do seculo.

Distribuidores:

COLOMBO, GAMBERINI & CIA

Rua Evaristo da Veiga, 61|63 — Phone Central 2643

Rio de Janeiro

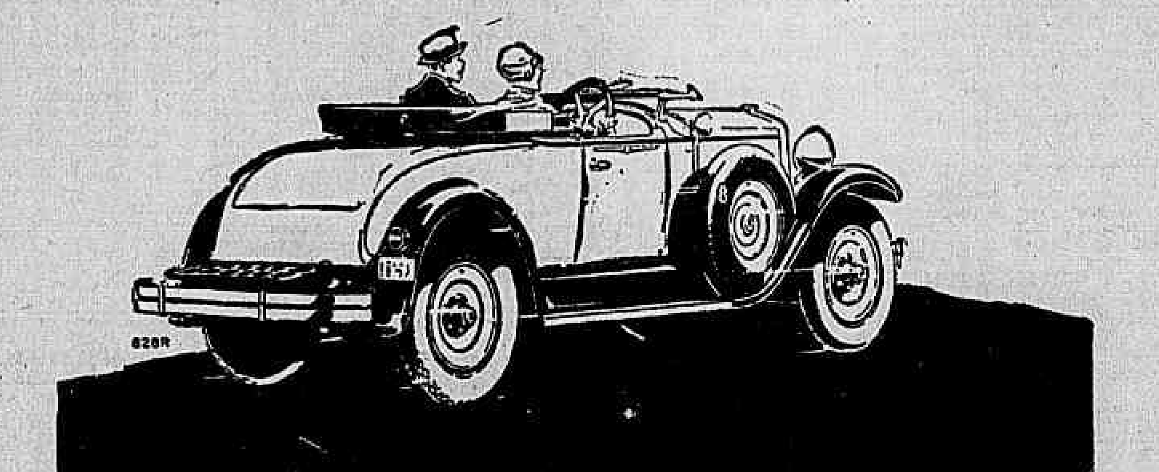

HUPMOBILE

VENDEDOR

Procura-se um vendedor para todos os artigos e artefactos de borracha, para importação, que tenha pratica e relações no mercado. Offertas indicando o ordenado desejado sob "BORRACHA" á expedição desta Jornal.

Carpinteiros e Pedreiros

Precisam-se para os serviços da Light & Power. Dirijam-se á rua do Costa n. 39. (18533)

FABRICA DE MARGARINA E MANTEIGA RENOVADA

Vende-se uma installação completa, inclusive machinas frigorificas, installada num espaçoso predio, cujo contrato de aluguel se traspassa. Trata-se na rua General Camara n. 102, 1º andar, entre 1 e 2 horas, ou por carta á Caixa Postal 2.322 — RIO. (D 28015)

CASA NA GLORIA

Aluga-se a da ladeira da Gloria numero 117; chaves no 121; trata-se das 9 ás 10 horas, com Ranzini. Rua da Alfandega, 77|79 — Casa Laport. (D 26686)

ICARAHY

Vende-se um bungalow em centro de terreno, com garage, proprio para casal ou pequena familia. Trata-se com o proprietario, no Hotel Monte Alegre, á rua do Riachuelo, appartamento n. 312. Preço de occasião. (D 27502)

TERRENO NO LEBLON

Vende-se um de 11 x 39, á rua José Antonio dos Santos. Tratar á rua São José n. 74, 1º andar, sala n. 8. — Das 13 ás 16 horas. (D 27495)

MOVEIS DE OCCASIÃO

Vendem-se dormitorios, sala de jantar esculpturada, cadeiras de couro e avulsos, camas, guarda roupa, lavatorios. Rua Senador Dantas n. 34. (D 26798)

PENSÃO DANUBIO

Corrêa Dutra, 9 — Flamengo. Dispõe de quartos e salas para solteiro e casal; boa cozinha. (D 27458)

PROFESSORA DE PIANO

Madame Antonina de Diego Pitta, diplomada pelo Conservatorio de Paris, lecciona, em sua casa ou em casa das alumnas, piano e francez. Rua Constante Ramos n. 108. — Telephone IPANEMA n. 1192. (D 27493)

AO COMMERCIO

Nortista competente e pratico em qualquer serviço de escriptorio, com muitos annos de pratica em escripturação e contabilidade, procura collocação, conformando-se com pequeno ordenado. Resposta por favor para a Caixa Postal n. 3.052. (D 26681)

CAPAS PARA AUTOS

FORD e CHEVROLET, todos os TYPOS. 90$000
Debruadas a couro legitimo envernizado.
Attende a domicilio
Av. Henrique Valladares n. 74. Tel. C. 2052. (D 26570)

MISSOURI HOTEL

Parque, agua corrente, conforto moderno, preço modico, exclusivamente familiar. Rua Senador Vergueiro numero 219. — FLAMENGO. (D 27375)

APPARTAMENTO FLAMENGO

Alugam-se sala e quarto mobilado com pensão a casal sem filhos, em casa de familia de todo tratamento. Praia do Flamengo 388. (D 28114)

PIANO — COMPRA-SE

Com urgencia, embora precisando reparos; paga-se bem. — Telephone Central 4307. (D 26687)

MACHINAS — CARPINTARIA

Serra de fita, serra circular, tupia, desempenadeira. Vendem, em estado de novas, facilitando o pagamento. — Farros & Gurgel Ltd. — Quitanda, 113, 1º andar. (D 26604)

AUTOMOVEL ESSEX

Vende-se um usado. Negocio de occasião. Tratar com Whitson. Quitanda, 113, 1º andar. N. 0205. (D 26604)

BOLSAS PARA SENHORAS

As melhores são as marcas DAVID FERRO — RUA SETE DE SETEMBRO numero 145. (D 28018)

CASA

Vende-se uma boa casa situada á rua Visconde de Santa Cruz n. 81. (Bocca do Matto), com optimo terreno medindo 22 ms. por 70. Trata-se com Junqueira & Cia. Ltda. — Quitanda numero 113, primeiro andar. (D 27456)

VIAJANTE

A's praças do Rio e S. Paulo, offerece-se para viajar em qualquer zona e com qualquer artigo, pois viaja ha mais de 15 annos e mantem boas relações no interior, podendo desenvolver vendas regulares. Conhece tambem o Norte do Brasil e póde dar referencias de sua conducta. — Cartas por favor para este jornal a M. X. P. S. (D 27371)

FARELINHO DE ARROZ

Proprio para engorda de porcos, vende-se sacco de 60 kilos a 8$000. — Rua da Candelaria, 106, 4º andar. (D 27380)

AGENTES DE PRAÇA

Precisam-se com boa apresentação, para negocio facil. Boa commissão e ordenado. Rua Uruguayana n. 43, 1º andar, das 9 horas em deante. (D 26535)

FRANCEZ

Lecciona-se na residencia do alumno. Preço modico. Respostas a B. L. M. neste jornal. (D 26322)

Livraria Alves

Livros collegiaes e academicos. — RUA DO OUVIDOR, 166. (16990)

TERRENOS E CHACARAS

Para plantações, renda ou construcção de 500 m2. a 250.000 m2., a dinheiro e a prazo. Nova Iguassú, Avenida Coronel França Soares n. 31, em frente ao Forum — M. Ribeiro. (D 25000)

EMPREGADO BALCÃO

Casa de brinquedos com grande movimento precisa de empregados activos. Rua da Carioca n. 5. (D 28002)

COMPARTIMENTOS

Com ou sem mobilia e pensão, em casa nova, estylo moderno, a preços modicos, com café banhos quentes e frios, servidos por elevador, alugam-se á rua Marechal Floriano Peixoto n. 227 A, 3º andar, em frente ao Itamaraty. (17579)

Salas de jantar a 1:350$

Fabrica: R. Sen. Euzebio, 88. (16991)

O BOM SENSO MANDA

Que todos os homens de bom gosto, criteriosos e previdentes, se inscrevam urgentemente no util e vantajoso Club de Roupas da Alfaiataria Ferreira, á rua do Ouvidor n. 56, sobrado, a prestações semanaes de 10$000 e com direito a sorteios diarios, afim de obterem os mais superiores ternos de roupa, por 10$, 20$, 30$, 40$ e 50$000...! ou até no seu justo valor que é de 45 semanas a 10$000, ou sejam 450$000. Os sorteados na 10ª, 20ª 30ª e 40ª semanas, receberão ainda como bonificação especial, mais uma calça de finissima casemira ingleza, e os sorteados na 45ª, que é a ultima, dois ternos de roupa ou o terno e o dinheiro. (18571)

CAPAS PARA MOBILIAS

Stores, linhos bordados. R. Sen. Euzebio, 88. Tel. N. 4079. (16992)

ARCHITECTURA

Machado & Kaulino — Estudos, detalhes, calculos e projectos para a Prefeitura. R. Sete Setembro, 94, 1º and. (D 26748)

GRANDE INDUSTRIA

A quem interessar dá-se todas as informações sobre a venda de uma grande e desenvolvida industria, com vendas á vista de 30 contos em média. Tem caminhões, pessoal habilitado e não paga aluguel. Das 9 ás 10 1|2 ou 2 ás 3 horas, com SILVA — Ourives n. 124, sobrado. (D 27311)

PEDREIROS

Precisam-se bons pedreiros na obra da rua das Laranjeiras n. 530. — Pagamento semanal. (D 26.643)

CAVALLO

Vende-se um bonito cavallo de sella manso e garantido. — Tratar na Avenida 28 de Setembro n. 330. (D 27441)

ARMAÇÃO

Vende- uma de pinho de Riga em perfeito estado, com 0,80 de largo e 19 metros de extensão propria para fazendas. Trata-se na rua Theophilo Ottoni 33 loja. (D 24756)

TERRENOS

Vendem-se bons terrenos na rua Professor Gabizo, rua Santa Therezinha e Avenida Trapicheiro, entre a rua Professor Gabizo e a r. S. Francisco Xavier, á vista ou a prazo. Trata-se na r. Mariz e Barros n. 457, fabrica. Aproveitem a occasião. (D 23948)

GRAJAHU'

Aluga-se a casa da rua Grajahú n. 61; chaves por favor no 57. Tratar com Baratta, á rua Primeiro de Março n. 35. (D 26283)

PENSÃO MILTON

Alugam-se quartos para familias, perto da praia de banhos. Rua Marquez de Abrantes numero 26. (D 27292)

COLCHOEIRO
Cuidado com os colchões

Luiz Pinto, habil profissional, encarrega-se de reforma de colchões de 15$ a 19$000, a domicilio, trabalho hygienico, á vista do freguez: é só telephonar para NORTE 6657. (D 26603)

TERRENO EM S. CLEMENTE
Ruas Icatu' e Sarapuhy

Em continuação á rua Alfredo Chaves. Vende-se os melhores terrenos com linda vista para Botafogo. Informa-se no local, ou na Av. Rio Branco n. 90, com Julio Junqueira de Aquino. (16088)

VENDEDOR

Precisa-se de um á commissão e que já trabalhe para outra casa em artigos de modas e novidades e que conheça bem a praça. Exige-se referencias. — Carta nesta redacção a Novidades. (D 27:490)

APROVEITEM
os Preços de Occasião QUE "A NOBREZA" ESTA' OFFERECENDO

Voiles finissimos, por exemplo; V. Ex. compra pelos seguintes preços:

Córte com 3 metros, mimoso, por . . .	3$900
Córte com 3 metros, bello, por	4$900
Córte barrado, largura 1,50, por	5$900
Córte barrado, largura 1 metro, por . .	6$800
Córte pompadour, largura 1,10 por . .	8$500

SEDAS

Seda lavavel, japoneza nas principaes côres, metro	2$200
Crépe da China, crystal, largura 1 metro, em 6 côres, metro	4$900
Palha de seda japoneza a melhor que ha metro	5$500

APROVEITE SE PUDER!

Os demais artigos na mesma proporção.

95 — URUGUAYANA — 95

(19205)

ACTOS RELIGIOSOS

José Mendes Ribeiro de Camargo

(30º DIA)

Os filhos de JOSE' MENDES RIBEIRO DE CAMARGO, convidam parentes e amigos para assistirem á missa de trigesimo dia, que mandam celebrar por alma de seu idolatrado pae, amanhã, quarta-feira, 31 do corrente, ás 9 horas, no altar-mór da egreja de S. Francisco de Paula. (D 28102)

Eulalia Maurity Bordini

O dr. Luiz Antonio da Silva Santos, sua senhora e filhos, mandam rezar missa de setimo dia do fallecimento de sua muito querida cunhada, irmã e tia EULALIA MAURITY BORDINI, amanhã, quarta-feira, 31 do corrente, ás 9 1|2 horas, na egreja de S. Francisco de Paula, e convidam para esse acto de religião os seus parentes e amigos, agradecendo desde já o seu comparecimento. (D 27547)

Major Boanerges de Castro e Silva

Zulmira Vieira de Castro e Silva, filhas, noras, genro, netos, netas e demais parentes agradecem, de coração, ás pessoas que os confortaram por occasião do passamento de seu saudoso esposo, pae, sogro, avô e parente major BOANERGES DE CASTRO E SILVA, e communicam que a missa de setimo dia será rezada no altar-mór da egreja da Candelaria, ás 9 horas, amanhã, quarta-feira, 31 do corrente. A todas as pessoas que comparecerem a este acto, antecipam seus agradecimentos. (D 28106)

Coronel Manuel Rufino Maia

(ATALAIA — ALAGOAS)

(30º DIA)

Antonio Fileto de Sampaio Marques, mulher, filhos e irmãos, José Pedro Sampaio, mulher e irmãos, Antonio Corrêa Paes e irmãos, José Corrêa Sampaio e irmãos, mandam rezar missa de trigesimo dia por alma de seu prezado parente e sempre lembrado amigo coronel MANOEL RUFINO MAIA, no altar-mór da egreja de S. Francisco de Paula, ás 8 1|2 horas, amanhã, quarta-feira, 31 do corrente. (D 26815)

D. Emilia Botelho de Andrade

Gabriel Villela de Andrade, filhos e genros, convidam os parentes e amigos para assistir á missa de trigesimo dia que mandam rezar em suffragio da alma de D. EMILIA BOTELHO DE ANDRADE, amanhã, quarta-feira, 31 do corrente, ás 9 1|2 horas, no altar-mór da egreja da Candelaria. A todos, desde já antecipam seus agradecimentos. (D 28123)

José Ranzini

(FALLECIDO EM S. PAULO)

Guilherme Herminio Ranzini e esposa, Licinio Ranzini e esposa (ausentes), Fortunata Ranzini (ausente), Carlos Ranzini (ausente), Josephina Ranzini, filha e genro (ausentes), Maria Ranzini (ausente), Luiza Ranzini (ausente), convidam todos os parentes e amigos para assistirem á missa de setimo dia que fazem celebrar por alma de seu inesquecivel irmão, cunhado e tio JOSE' RANZINI, amanhã, quarta-feira, 31 do corrente, ás 9 1|2 horas, na egreja do Santissimo Sacramento, no altar de N. Senhora das Dôres (Avenida Passos esquina Buenos Aires), pelo que desde já se confessam penhoradissimos. (D 26821)

D. Lina Paranhos Damasceno

Heraldo Damasceno e familia, Domingos J. da Silva Cunha e familia, Arthur J. da Silva Cunha e familia, Dulce Damasceno, Beatriz Damasceno e Ada Damasceno, filhos, genros, nora e netos de D. LINA PARANHOS DAMASCENO, convidam seus parentes e amigos para a missa que em sua intenção será rezada amanhã, quarta-feira, 31 do corrente, ás 8 horas, na egreja do Carmo. (D 27567)

Antonio Costa

A familia do pranteado pintor A. COSTA, agradece penhorada a todas as pessoas que acompanharam seus restos mortaes e novamente convidam aos parentes e amigos para assistirem á missa de setimo dia que será rezada hoje, terça-feira, 30 do corrente, ás 9 horas, na egreja do Divino Espirito Santo, no largo do Maracanã. (D 26806)

LUTO COMPLETO

EM 24 HORAS

Manda-se a domicilio

Telephones: Norte, 7191 e 7848

Casa das Fazendas Pretas

(17310)

LOJA

Aluga-se propria para qualquer negocio. — Avenida Gomes Freire numero 156. Telephone Central 2811. (D 28112)

PHARMACIA

Vende-se uma, optimo emprego de capital. Tratar á praça Leoni Ramos numero 15. — Nictheroy. (D 28131)

CREPE DA CHINA

METRO 4$900

"A NOBREZA" está vendendo crépe da china, crystal, pura seda largura 1 metro, francez, á 4$900 o metro, por ter só as seguintes côres: Branco, creme, azul, canario, ouro, champagne e chedron.

95 - Uruguayana - 95

(19206)

PROPAGANDA

Rapaz com pratica em tudo que se refere a propaganda, principalmente em jornaes, estando com algumas horas vagas, offerece-se para tomar conta da propaganda de Medicos, Productos chimicos Pharmaceuticos, Casas commerciaes, Industriaes, etc. com grandes vantagens para o annunciante.

Propostas sob A. B. C. á Cx. deste Jornal. (18597)

ASTHMA? Solução de Hartmann

(Formula allemã) Unico medicamento que combate a origem da enfermidade

Vende-se nas drogarias — Depositarios: GESTEIRA & C. — Rua Gonçalves Dias n. 59 — RIO.

(Ap. D. N. S. P., n. 286, em 4|7|918)

35 FOLHETIM DO "CORREIO DA MANHÃ"

LÉON MALICET

SUBLIME MENTIRA

(Especialmente traduzido para o "Correio da Manhã")

to, mas deante da morte tudo isso desapparecia. Jacques não via senão uma coisa... o crime ia ser commettido, um crime de que elle era cumplice, involuntario talvez, mas real ainda assim.

Reflectia no meio de salvar o Caôlho.

Mas, não o achava.

Tinha visto de longe o guarda conduzindo os forçados, approximando-se cada vez mais do logar sinistro.

Estremeceu.

Fremiu impaciente, sob louca afflicção.

Calculou que tempo era necessario para chegar á cova, e calculou o tempo já decorrido.

— Não... Ainda não chegaram lá.

E sem reflectir mais, impellido por uma força que o lançava para a frente, sem querer saber do que fazia, pôz-se a correr na direcção dos novos alicerces.

Ia sem pensar, offegante, a correr sempre, só com o unico receio de cair pelo caminho, de chegar tarde.

Foi se approximando.

Não se ouvia ruido algum.

Abrandou um pouco a corrida.

Receava ser descoberto e passou a avançar com mais precaução.

Dahi a pouco parou.

Deante delle, em uma fila, os forçados esperavam de pescoço estendido para deante, olhando alguma coisa que elle não podia enxergar.

Avançou alguns passos mais, e avistou, então, o Chacal, quasi deitado por detrás da tal pedra, á espera da sua presa como o gato faz com o rato.

Jacques, comprehendeu immediatamente que o Caôlho descêra já ao fundo da cova, e que o assassino espiava o momento em que elle estaria justamente por baixo do logar da pedra.

Respirou...

Chegava a tempo.

Não demorou tres segundos que elle visse o Chacal recuar um pouco.

Então deu um salto, e antes que a mão do criminoso tivesse podido impellir o bloco de quartzo, Jacques segurou-lhe o braço e torceu-o como se fosse um junco verde.

Sob a dor, o Chacal soltou um gemido, endireitou-se, e os dois homens, olharam-se, face a face, sem dizer palavra.

Os outros forçados deram um passo em frente.

Furiosos de ver seu plano falhar, olhavam Jacques odientamente, promptos todos a fazel-o pedacinhos.

O Caôlho, lá em baixo não dava por coisa alguma, occupado provavelmente pela traducção do letreiro.

Nada estava ainda perdido!

O Barbeado fez um gesto.

Chacal saltou ao pescoço de Jacques, apertando-lh'o como se fosse um torno, emquanto o Barbeado por sua vez avançava sem ruido para o bloco de quartzo.

Jacques fez um esforço sobrehumano.

Não conseguiu desembaraçar-se, mas ficou mais perto do Barbeado, e no momento em que o bandido ia para empurrar o bloco assentou-lhe um pontapé formidavel na nuca.

O miseravel levou a mão á cabeça e soltou um grito de dôr.

Essa vez, o guarda ouviu.

Endireitou-se.

Apurou o ouvido.

Por cima do logar em que elle estava percebeu uma especie de luta, o resfolegar de pessoas.

Subiu rapidamente e parou interdito.

Ajudado por varios forçados, o Chacal tinha conseguido derrubar Jacques, que se debatia ainda sob o abraço do assassino.

Um pouco mais longe, o Barbeado reerguia-se, furioso, de rosto ensanguentado.

O Caôlho approximou-se, fez levantar Jacques, obrigou a recuar os forçados que grunhiram mas obedeceram.

— Por que não cumpriu você a ordem que eu lhe dei? perguntou elle a Jacques. Por que veiu você, aqui, apezar da minha prohibição formal? Por quê?

Jacques não respondeu.

O guarda, então, dirigiu-se ao Chacal:

— Por que estavam vocês brigando?

O Chacal riu em silencio, feroz.

Respondeu:

— O senhor quer saber por quê? E' simples. Este velhaco, este canalha, é capaz de tudo. A dizer a verdade, nós não morremos de amores pelo senhor, mas dahi a desejar sua morte vae uma distancia enorme!

O Caôlho estremeceu.

— E então? perguntou. Quem me deseja, aqui, a morte? Quem me quer matar?

— O rei da Prussia não é, com certeza.

O miseravel approximou-se da enorme pedra e mal lhe tocou para a fazer rolar immediatamente e despenhar-se na cova.

E a sorrir, informou:

— O senhor bem vê de que força é esse patife.

O guarda tinha se tornado muito pallido, mas de certo menos pallido que Jacques, que acabava de ouvir a accusação levantada contra elle.

O pobre rapaz só disse:

— Ah! Que infamia! Que infamia!

O Barbeado interrompeu-o:

— Oh! Não vale a pena protestares. Nós nada diriamos, porque não somos delatores. Mas, visto que tudo se descobriu, tanto peor para ti.

Jacques quiz-se atirar a elle.

Era demais, afinal!

Mas, de um gesto, o guarda deteve-o, e dirigindo-se ao Chacal falou:

— Então, Chacal, foi você que me salvou a vida?

— Tive essa sorte.

— Quer dizer que a minha morte estava prevista, preparada, que a tentativa seria coroada de exito, se você não apparecesse? Se calhar, desde hontem, que o laço estava armado...

— Sem duvida.

— Mas, visto que estava tudo prompto, por que queria Jacques Dandeville vir, indagora aqui, antes de toda gente? Nada mais elle tinha a fazer, e teria encontrado entre vocês algum que se encarregasse de fazer rolar a pedra que me havia de mandar para o outro mundo.

— Provavelmente, não queria confiar de ninguem seu segredo.

— E vocês adivinharam-lhe a idéa... Ah! Comprehendo.

Voltou-se para Jacques!

— Recolha-se á prisão, onde o irei pôr a ferros, por não ter obedecido á minha ordem.

Jacques afastou-se, sosinho, muito triste.

O guarda seguiu-o, cabisbaixo, depois de lhe haver dirigido um demorado olhar com o unico ôlho que tinha.

Se alguem tivesse reparado nelle havia de ver que esse unico ôlho estava cheio de lagrimas.

A um reconhecimento profundo por aquelle que acabava de o salvar — elle o adivinhava — juntava um immenso pesar pelas brutalidades, e injustiças que sempre lhe fizera soffrer.

— Como elle se vinga! murmurou o Caôlho. Não deve gostar de mim, e não deve ter feito o que fez para obter qualquer recompensa, pois que não traiu seus companheiros. Salvou-me simplesmente, sem uma palavra, porque entendeu ser isso o seu dever. Ah! E' honesto, tenho certeza. Lido ha muito com patifes para os saber conhecer. Jacques nada tem de commum com elles.

Toda essa manhã o governador esperou Jacques em vão.

Este fôra recolhido á prisão e lá, sósinho, entregára-se a maior desespero ainda que de costume.

Pelas tres horas da tarde, abriu-se a porta e o guarda entrou, estendendo-lhe a mão, e murmurando um pouco envergonhado.

— Você me salvou. Agradeço-lhe. Quer me perdoar todo mal que lhe tenho feito?

Jacques sorriu tristemente, apertou a mão que o Caôlho lhe estendia, e replicou:

— O senhor fazia o seu dever como eu fiz o meu. A culpa não é sua, senão póde sympathizar com este ou com aquelle.

— Agora, continuou o Caôlho, vou leval-o á presença do sr. governador, que está á sua espera ainda.

— Que é que elle me quer, não sabe? indagou Jacques.

— Não sei.

E marcharam ambos sem se dar mais palavra.

A' porta, o guarda disse:

— Vá, entre. Eu fico aqui esperando.

Muito calmo, escondendo talvez sob uma apparente severidade um excellente coração, o governador interrogou Jacques logo de entrada:

— Porque não compareceu o senhor esta manhã, quando o mandei chamar?

Jacques hesitou.

— Peço-lhe que me perdôe, sr. governador, mas era indispensavel a minha presença nas covas para os novos alicerces, onde um accidente se poderia dar de um momento para o outro.

— Ouvi com effeito falar vagamente disso. Accidente preparado, não é?

— Não sei.

— Como sabia então que elle se iria dar?

Jacques demorou a responder, depois comprehendendo que o governador deveria estar ao par de tudo, respondeu:

— O senhor certamente já sabe tudo quanto se passou, e, portanto, rogo de não me exigir detalhes, que eu cite nomes, por que eu não poderei responder.

— Deve fazer isso, supponho eu.

— O dever differe conforme as situações em que a gente se encontra. Aquillo que em certas occasiões póde ser natural e honesto, torna-se, em outras, delação. A graça unica que lhe peço, sr. governador, se o senhor julga que eu mereço um pouco de indulgencia é a de não insistir.

— Está bem... Creio-o bom juiz na materia, e conceder-lhe-ei a graça que me pede, além de outra que não lhe será menos agradavel.

Tirou de uma gaveta uma carta, de Paris e mostrou-a a Jacques.

— E' uma carta de Paris. Não desconfia do que ella contém?

— Absolutamente.

— Vem do Ministerio da Justiça.

Jacques abriu os olhos, e o governador continuou:

— Tem se movido poderosos empenhos junto do ministro para obter o seu perdão. A repartição encarregada de conceder os perdões pede-me uma referencia a seu respeito, o que quer dizer que se começa a fazer qualquer coisa.

Jacques tornára-se pallido, tremeu e balbuciou com a garganta opprimida:

— Oh, meu caro senhor, é possivel?... E' possivel? Livre? Poderei ser livre?

— Affirmo-lhe que actualmente me parece que isso depende apenas de mim. Foi por isso que esta manhã eu o mandei chamar. Queria vêl-o, conversar um pouco antes de responder. Agora, a minha informação será facil... Contarei o que se passou esta manhã.

Jacques não achava nada para dizer.

De coração dilatado por uma alegria immensa, repetia:

— Oh! Obrigado meu caro senhor... sou muito feliz, obrigado!

— Direi aquillo que o guarda me contou, direi quanto elle o fez soffrer, na crença de que o senhor era um hypocrita, um falso. Direi dos seus esforços para o convencer da sua sinceridade, do seu comportamento sem uma só nota má, das suas dores sem queixa, do seu trabalho sem repouso, da sua dedicação, emfim, sem phrases de effeito.

Jacques murmurou:

— O guarda exaggera, meu caro senhor, eu não mereço tantos elogios. O reconhecimento delle exalta-o.

O governador sorriu:

— Não acredito. Eu conheço o Caôlho, como lhe chamam por ahi. Se elle exagerra nunca o faz para bem de ninguem.

E continuou:

— Estamos a 15 de abril. A 14 de julho proximo o senhor póde esperar a sua liberdade. Sinto ter concorrido tão pouco para este perdão.

Estendeu-lhe a mão.

Jacques tomou-a e apertou-a com effusão. Parecia-lhe que os hombros estavam livres de enorme peso. O peito estava cheio de soluços.

(Continúa)

LEILÕES

JOSE' MOREIRA DA COSTA & C.
9—BECCO DO ROSARIO—9
Leilão em 31 de outubro-1928

Avisam aos srs. mutuarios, que suas cautelas podem ser reformadas ou resgatadas até a vespera. (D 24744)

Implorando a caridade

ANGELA PECORARO, viuva, com 85 annos de edade, completamente cega e paralytica.
MARIA VENTURA, de 96 annos de edade, viuva.
PAULINA DE FIGUEIREDO Viuva, com tres filhos e impossibilitada de trabalhar.
ENTREVADA, rua do Chichorro n. 47 casa XVIII, doente, impossibilitada de trabalhar, tendo duas filhas sendo uma tuberculosa.
CARLOTA, pobre velhinha sem recursos.
ELVIRA DE CARVALHO pobre cega e sem amparo de familia.
[illegible] ALEIJADO; FELICIANA LUCAS, viuva, paralytica.
VIUVA SANTOS com 68 annos de edade, gravemente doente de molestias incuraveis.
JOSEPHINA GUIMARÃES DA SILVA, viuva com filhos e sem recursos.
FRANCISCA DA CONCEIÇÃO, cega de ambos olhos e aleijada.
VIUVA SOARES — Sem poder trabalhar.
THEREZA, pobre cega sem [illegible]

Amas seccas e de leite

PRECISA-SE de uma ama-secca para uma creança de dois annos, que dê boas referencias de sua conducta e que seja asseiada, na rua São Francisco Xavier n. 318. (D 28175) Amas

COZINHEIROS

PRECISA-SE de uma boa cozinheira para familia de tratamento, á rua Uruguay n. 71. (D 27402) A

CREADOS

PRECISA-SE empregada para todo serviço de um casal, dormindo no aluguel; ordenado 120$000. Rua Copacabana n. 770. (D 28168) B

PRECISA-SE de um copeiro, que tenha boas referencias. Rua Senador Dantas n. 35, sobrado. (D 28153) B

PRECISA-SE de uma lavadeira para casa de familia, á rua Itapiru' n. [illegible]. (D 26783) B

PRECISA-SE, na Pensão Silveira, de creado de quarto. Rua Haddock Lobo, 419. (D 28155) B

EMPREGOS DIVERSOS

PRECISA-SE de pedreiros e carpinteiros, á rua Frei Caneca n. 121. (D 27018) C

PRECISA-SE de boa costureira para vestidos finos; bom ordenado. Pede-se a fineza de não se apresentar sem ser competente. Rua Alvaro Alvim, 27, edificio Brasil, 5º andar, apartamento 52. Bairro dos cinemas. (D 27524) C

PRECISA-SE de um electricista para posto de baterias e reparos de automoveis, á rua Mariz e Barros n. 251. (D 27513) C

PRECISA-SE para casal de tratamento, de uma senhora que se preste para serviços leves, menos cozinhar, á rua [illegible] n. 288, Ipanema, dormindo no aluguel [illegible]. (D 28172) C

PRECISA-SE de uma copeira e arrumadeira de confiança; rua Conde de Bomfim, 459. (D 26778) C

CENTRO

SALA espaçosa com 3 sacadas, aluga-se á rua Assembléa, 21, sobrado. Tratar com B. M. 3684. (D 28177) D

ALUGAM-SE lindos quartos mobilados, para casaes, cozinha internacional, R. Senador Dantas, 35. Tel. Central 0022. (D 28154) D

ALUGAM-SE duas magnificas salas de frente para escriptorios e mais dois bons compartimentos para medicos, chapelarias ou advogados. Rua Assembléa n. 44, Casa Riwer. (D 28174) D

ALUGA-SE o sobrado da rua da Carioca n. 8. Tratar-se na loja. Não informa no telephone. D

ALUGA-SE uma sala de frente, no 2º andar da travessa do Ouvidor, 7. Tem telephone. D

ALUGA-SE á rua do Ouvidor, 107, 1º andar, proximo da Avenida, uma sala; tem telephone. (D 27537) D

ALUGA-SE por contrato o esplendido predio para familia da rua do Costa n. 77, está aberto das 8 ás 11. D

ALUGAM-SE escriptorios. R. Gonçalves Dias n. 64, 2º andar. (D 27551) D

ALUGA-SE uma sala de frente a rapazes ou casal sem filhos. R. Sylvio Romero n. 55, Phone Central [illegible]. (D 26799) D

ALUGA-SE por 300$ com direito a cozinha, á rua do Riachuelo n. 181, casa 11, com 2 quartos, 2 salas, cozinha, com fogão a gaz e banheiros com aquecedor. D

ALUGAM-SE quartos com ou sem pensão, Rua dos Invalidos, 76. D

ALUGA-SE a casa da Avenida Mem de Sá n. 106, sobrado [illegible]. (D 27400) D

CONSULTORIO MEDICO, menos quintas e sabbados, por duas horas; com Dr. Rocha. Sete de Setembro n. 94. (D 28169) D

CASAL amigo de independencia, respeito e asseio, encontra boa sala com pensão. R. S. José, 34, 2º. (D 27555) D

MENINO branco de 13 a 14 annos, educado, precisa-se para serviços leves. [illegible] Rua Ubaldino do Amaral n. 86, sobrado. (D 28119) D

PENSÃO Gomes dispõe de uma sala de frente e um quarto, com agua corrente e telephone, para casal ou rapazes. Tratar com o proprietario. Rua das Marrecas n. 15. (D 27405) D

SALA ou quarto sem moveis, em casa nova, encerada e muito asseiada, para rapaz ou casal sem filhos. Rua Marangaupe n. 18, Lapa. D

Dormitorios a 1:000$000
Fabrica: R. Sen. Euzebio, 88. (16987)

CATTETE

ALUGA-SE esplendida sala de frente a cavalheiro distincto em casa de familia. Ladeira da Gloria, 14, casa 8. (D 26865) E

ALUGA-SE sala mobilada a casal distincto ou cavalheiro, a mil forte. Rua Pedro Americo [illegible]. (D 26779) E

ALUGA-SE sala de frente na praia [illegible] com pensão a casal ou cavalheiro de respeito. Praia do Flamengo, 18. (D 27560) E

ALUGA-SE, pensão para casal uma pensão ou uma grande officina para familia. Rua do Cattete n. 166. (D 26871) E

ALUGA-SE, para rapazes, a sala de frente com grande quarto para casal. Rua do Cattete, com pensão. (D 26236) E

ALUGA-SE sala á rua Benj. Constant, 115, para rapazes. (D 28157) E

ALUGA-SE a sala de frente á rua Cassiano n. 101, ao 2º andar. (D 28137) E

ALUGAM-SE uma sala e quarto com agua corrente com ou sem mobilia a rapazes ou casal, á rua Candido Mendes, 73. Telephone B. M. 0. (D 26759) E

ALUGA-SE o predio á rua Buarque de Macedo n. 19, no Flamengo. Tratar com o Dr. Piffero, á r. Sachet, 26, 1º andar. Das 10 ás 12. Installação confortavel. (D 28146) E

ALUGA-SE em casa de familia dois quartos mobilados com pensão a casal sem filhos ou a dois rapazes. R. 2 de Dezembro n. 118, sob. Cattete. (D 22898) E

APARTAMENTO. Flamengo. Aluga-se sala e quarto mobilado com pensão, a casal sem filhos, em casa de familia de tratamento, sem outro inquilino. Praia do Flamengo, 288. (D 26650) E

ALUGA-SE em casa de familia á rua A. Carvalho Monteiro n. 37, quarto apartamento com terraço e sala de frente, confortavel, com excellente pensão. (D 28136) E

ALUGA-SE esplendido apartamento com quarto de banho, bem mobilado e pensão, da Rua Silveira Martins n. 48. (D 27533) E

ALUGA-SE um quarto bem mobilado a rapazes do commercio, Ladeira da Gloria no. 14, c. 9. (D 28070) E

ALUGA-SE por aluguel modico, um quarto para pessoa só, em casa de familia. Estevão Junior, 54. Cattete. (D 26656) E

ALUGA-SE em casa estrangeira e de tratamento quarto bem mobilado, com boa pensão a um senhor de trato ou casal que trabalhe fóra. Candido Mendes n. 35, placa de medico na porta, Gloria. (D 27485) E

ALUGA-SE quarto ricamente mobilado com pensão, casa de tratamento, proximo da praia do Flamengo, 1º ordem. Benjamin Constant n. 70. (D 26239) E

ALUGA-SE quarto mobilado em casa de familia, na rua Pedro Americo n. 38, alto. (D 26610) E

ALUGA-SE em pensão familiar perto dos banhos de mar, optimos quartos, bem mobilados e com pensão de 1ª ordem, a casal ou senhores do commercio. Rua Silveira Martins, 161, Cattete. (D 26623) E

ALUGA-SE á rua Nascimento Silva n. 101 casa em centro de terreno com boas accommodações para casal de alto tratamento. Tratar com Lafayette Bastos & C., á rua Buenos Aires, 163. Tel. Norte 1478. (D 18541) 3

ALUGA-SE para um ou dois cavalheiros um bom quarto bem mobilado com muito socego e asseio na rua Buarque de Macedo n. 9, Flamengo. (D 28011) E

ALUGA-SE a casal sem filhos ou a pessoa só uma sala e um quarto mobilado, com pensão, á rua Bento Lisboa n. 88, sobrado. (D 27574) E

Matricaria Ingleza
A melhor no periodo da dentição

Dep. R. S. dos Passos, 71. Caixa 2$500

ALUGA-SE uma esplendida sala de frente com janella para a rua, em casal distincto, em casa de familia de tratamento, no um do Machado numero 9. Phone B. M. 1466. (D 28113) E

FLAMENGO — Aluga-se 2 quartos, juntos, em casa de familia distincta. Uma varanda, unico inquilino e todo o conforto. Telephone para B. M. 2691, até ás 12 horas. (D 27429) E

ALUGA-SE á rua Marquez de Abrantes, um quarto com pensão a rapazes do commercio. (D 27460) E

FLAMENGO — Alugam-se optimos quartos com agua corrente e banheiros com pensão, a familias distinctas. Rua Almirante Tamandaré n. 20. Tel. B. M. 4155. (D 27585) E

FLAMENGO — Aluga-se optima sala, com agua corrente; Minerva Hotel, rua Senador Vergueiro n. 117. (D 27491) E

PARA casaes — Aluga-se um apartamento e uma sala, mobiliados com luxo, agua corrente e tudo em casa de familia e optima pensão. Rua Silveira Martins n. 146. (D 28079) E

PENSÃO. Rua Buarque de Macedo n. 46, Cattete. B. M. 1580. Confortaveis aposentos e cozinha de 1ª ordem. (D 26964) E

PENSÃO RITZ — Alugam-se salas, apartamentos e quartos para casaes e solteiros, á rua Santo Amaro, 44. (D 26801) E

PRAIA HOTEL — Flamengo 12. Diarios 10$, 12$ e 15$. Pensão completa para casal 500$ mensaes. Comida boa e variada. (D 27560) E

QUARTO finamente mobilado com pensão, a rapazes do commercio, em casa de tratamento, rua do Cattete. Informações tel. Sul 3072. (D 26396) E

SANTO AMARO, 137, em casa de familia estrangeira, sem creanças, aluga-se a casal sem filhos, ou a senhor ou senhorita. B. M. 2876. (D 26809) E

LARANJEIRAS

ALUGA-SE bom quarto em casa de familia, a senhor ou rapaz. Rua das Laranjeiras n. 306, sobrado. (D 26769) F

APARTAMENTOS. Aluga-se 2, com agua corrente e optima cozinha. Casa de familia belga. Laranjeiras, 121. Tel. B. M. 1134. (D 28147) F

ALUGAM-SE casa de 170$ e quartos de 80$ a 130$. Rua Ipiranga n. 77 [illegible]. (D 28158) F

ALUGA-SE esplendida sala em casa de familia de tratamento, á rua Pereira de Almeida n. 6, esquina Barão de Ubá. (D 27456) F

ALUGA-SE em confortavel pensão a praça das Laranjeiras n. 471 quartos e sala, com agua corrente, a casal ou rapazes. (D 27394) F

COMMODOS — Alugam-se, a casaes de tratamento, em casa de familia, com pensão, a rua Pereira da Silva n. 128. (D 23027) F

BOTAFOGO

ALUGA-SE á praia de Botafogo, 96, proximo Av. Lagoão, esplendido quarto, com pensão, com entrada independente, em casa estrangeira. (D 26755) G

ALUGAM-SE optimos quartos com e sem pensão, á Praia de Botafogo, 470. (D 27543) G

ALUGA-SE o predio da rua David Campista, 68 (Humaytá) recem construido. Vêr a qualquer hora. Tratar Municipal, 13, com o sr. Alves. (D 27442) G

ALUGA-SE quarto em casa de familia estrangeira um quarto bem mobilado com pensão a casal ou cavalheiro. Rua Marquez de Abrantes n. 58. Tel. B. M. 1109. (D 27473) G

COPACABANA

ALUGAM-SE bons quartos, para rapazes, em casa de familia, á rua Domingos Ferreira n. 150. (D 25794) H

ALUGA-SE em casa de familia uma sala de frente com pensão a casal, ou a rapazes, á rua Gustavo Sampaio n. 118. Leme. Tel. Sul 3148. (D 27546) H

ALUGA-SE esplendido quarto mobilado com todo conforto em casa de familia estrangeira de tratamento. Rua Copacabana n. 1.058. (D 27545) H

ALUGA-SE em casa de familia a rapaz ou casal sem filhos, sala e quarto com todo conforto respeito. (D 28065) H

ALUGA-SE por 300$ proprio limpo, ou vende-se, ou, na rua Joaquim Nabuco n. 19. Tratar na rua General Polydoro n. 48. (D 28049) H

ALUGA-SE casa em centro de terreno, na Praça de Copacabana, quartos, 2 salas, ... rua Alexandrino. (D 27541) H

ALUGA-SE em casa de familia a rapazes, quartos, sala com bom quarto ou casal. Rua Siqueira Campos. (D 28059) H

ALUGAM-SE espaçosos quartos com salas de frente para casal, com pensão, á rua Figueiredo Magalhães n. 141. (D 27504) H

CASA MODERNA, acabada de construir, na Avenida Atlantica. Aluga-se com contracto. Tratar á rua Marechal Floriano. Tratar bem. (D 27449) H

PRISÃO DE VENTRE
MOLESTIAS DO FIGADO E INTESTINOS
VEGETALINE DUBOIS
EM TODAS AS PHARMACIAS
LABORATORIOS LALEUF — PARIS — XVe

ALUGA-SE uma casa na rua Inhangá n. 35, Copacabana, com 2 salas, 4 quartos, cozinha, etc., para familia de tratamento. Póde ser vista das 8 ás 4 horas da tarde e trata-se á rua S. José n. 55, sob., das 4 ás 6 horas, com Santos. (D 27407) H

COPACABANA — Posto 4 — Aluga-se casa mobilada. Contrato por um anno; 37, Xavier da Silveira. (D 26420) H

POSTO 4 — Em bungalow novo aluga-se sala de frente, mobilada, com pensão, a casal de tratamento, em casa de familia. Tel. Ip. 776. (D 26543) H

SALA de frente ou quarto aluga-se com ou sem pensão, a casal de tratamento, rua Gustavo Sampaio n. 162, Leme. (D 26563) H

RIO COMPRIDO

ALUGA-SE á rua Dr. Campos da Paz n. 59, um grande armazem com moradia e um sobrado para residencia, com 4 quartos, 2 salas, banheiro completo, cozinha com fogão a gaz e terraço. Com contrato, trata-se á rua General Camara n. 35, das 10 ás 11 e das 14 ás 16 horas. (D 26490) J

ALUGA-SE uma casa com 3 quartos e salas, [illegible] Rua Conselheiro Barroso n. 22. Exige-se contrato e fiador. Rio Comprido. (D 2398) J

ALUGA-SE com contrato as ultimas quatro casas acabadas de construir, de 2 quartos, 2 salas, banheiro completo e cozinha com fogão a gaz, á rua Dr. Campos da Paz n. 57. Tratar á rua General Camara, 35, das 10 ás 11 e das 14 ás 16 horas. (D 26490) J

TIJUCA

ALUGA-SE á rua Haddock Lobo, junto Affonso Penna, casa de familia, um quarto [illegible]. (D 26772) K

ALUGA-SE casa nova, sala, 3 quartos, copa, cozinha, banheiro completo, cozinha com fogão a gaz, W. C., etc. [illegible] Travessa Buenos Aires n. 28. (D 28165) K

ALUGA-SE um lindo predio na rua directo da Tijuca e Sta. Thereza. Ver e tratar: depois do meio-dia. Rua Conde de Bomfim [illegible] de Mariz e Barros. (D 28113) K

ALUGA-SE uma casa toda reformada na rua Marquez de Valença, 61. Porão habitavel, jardim, etc. (D 27429) K

ALUGAM-SE em casa de Pensão Silveira, confortaveis e arejados quartos. Haddock Lobo n. 419. (D 27562) K

ALUGA-SE á rua D. Zulmira n. 97, casa com entrada ao lado, 4 quartos, 2 salas, quarto de banho, cozinha com fogão a gaz, W. C. e varanda. Aluguel 400$. Trata-se na rua S. Paulo de Frontin n. 154. Tel. V. 5137. (D 28117) K

ALUGA-SE á rua Minas n. 25, esplendido quarto de frente com pensão a casal em casa de familia. Telephone Villa [illegible]. (D 28097) K

ALUGA-SE, em casa de familia, esplendido quarto de frente, com pensão [illegible]. (D 28166) K

SÃO CHRISTOVÃO

ALUGA-SE por 140$ uma cozinha com [illegible] rua [illegible]. (D 27545) L

ALUGA-SE um quarto para rapazes [illegible]. (D 27541) L

ALUGA-SE optima casa á rua Conde de Leopoldina n. 46, com 3 quartos, [illegible]. (D 28115) L

ALUGA-SE á rua da Alegria [illegible] S. Christovão. (D 26653) L

VILLA ISABEL

ALUGAM-SE dois quartos, [illegible] Silva Pinto n. 89, casas V e VI. As chaves estão no proprio local. (D 26960) M

ALUGA-SE uma sala, á rua Barão de Cotegipe n. 146. (D 28178) M

ALUGA-SE uma sala em casa de familia [illegible]. (D 27492) M

ANDARAHY

SALA de frente, aluga-se em casa de casal sem filhos e de tratamento, á rua Barão de Mesquita n. 131. (D 28144) N

SANTA THEREZA

ALUGA-SE um apartamento com uma sala, um quarto para casal, cozinha, [illegible]. (D 26791) O

ALUGA-SE uma sala com quarto, [illegible]. (D 27543) O

ALUGAM-SE quartos [illegible] Rua [illegible]. (D 28059) O

ALUGA-SE magnifica casa com terraço, jardim, pomar e horta, [illegible] á rua Rainha Elisabeth, 212. Tratar na rua Gonçalves Dias, 33. (D 28059) O

UM verdadeiro sanatorio pelo seu clima [illegible] Sylvestre. Não se attende ao telephone. (D 27504) O

MANGUE

ALUGA-SE o excellente sobrado do predio á rua Senador Eusebio numero 107, podendo ser visto diariamente. Trata-se na companhia "Previdente", á rua 1º de Março n. 49, das 9,30 ás 11,30 e das 13 ás 16 horas. (D 28176) T

SUB. DA CENTRAL

ALUGA-SE por 220$ e taxas a casa n. 76 da rua Galileu, Cachamby. Trata-se na rua General Camara, 24, Pessoa & C. (D 28155) U

ALUGA-SE casa em centro de grande terreno, murado, 3 quartos, banheiro, fogão a gaz, garage. Rua Aristides Caire, 144, Meyer. (D 27539) U

ARMAZEM. Aluguel modico. Rua Goyaz, proximo Encantado. Tratar Theophilo Ottoni n. 104. Tel. Norte 5604. (D 26406) U

ALUGA-SE por 150$ e contrato o predio da rua Carlos de Oliveira n. 16 (Engenho de Dentro), onde se encontra, casa residencial e dependencias; ou chaves estão no local; trata-se na rua Dias da Cruz n. 357 (Meyer). (D 26684) U

ESTAÇÃO de Honorio Gurgel — Aluga-se a metade de uma casa; rua Guaxindiba n. 45. (D 28142) U

ALUGA-SE lindo bungalow de esquina, á rua Villela Tavares n. 88 na estação do Meyer, proximo á rua Dias da Cruz, bonde 16, aguas correntes, de S. José n. 16, sob. Tel. Central 0388, chaves na villa no lado do Dr. Campos da Paz n. 57. Tratar á rua General Camara, 35, das 10 ás 11 e das 14 ás 16 horas. (D 27448) H

ALUGA-SE a casa da rua Pedro de Carvalho n. 81, casa 7, aluguel 200$000, Encantado, perto da estação do Meyer, chaves na Cruz, trata-se á rua S. José n. 16, sob. Tel. Central 0388. (D 27449) H

SUB. LEOPOLDINA

ALUGA-SE uma casa com dois quartos, duas salas, cozinha, agua. Rua Conselheiro Paulino n. 100, Olaria. (D 27540) V

NICTHEROY

ALUGA-SE uma confortavel casa na praia de Icarahy, com aluguel por seis mezes. Informações á rua Moreira Cezar n. 323, Nictheroy. (D 27572) W

ATLANTICO Hotel, Diarias a começar de 10$. O melhor hotel de Icarahy. Praia das Flexas (prolongamento da praia de Icarahy). R. Nilo Peçanha, 1. Grande terraço, casa frente a praia, com salas de verão em mobiliarios com agua corrente. Todos os requisitos com installações modernas. Cozinha de primeira ordem. (D 27455) W

ALUGA-SE o predio assobradado da rua Coronel Tavares n. 117, praia de Gragoatá, Nictheroy; tratar-se á mesma rua no n. 153. (D 27277) Y

EM casa de familia aluga-se bom e confortavel quarto a moço de familia, [illegible] junto á praia de Icarahy, Presidente Domiciano n. 172. Bondes Icarahy. (D 28166) W

VENDAS DE PREDIOS E TERRENOS

CASA — Vende-se a da Villa Emma, n. 21. Pedreira de Irajá. Tem commodo para grande familia. (D 28173) I

TERRENO. Vende-se magnifico terreno proprio para ser edificado á rua do Imperador, entre os ns. 180 e 184, proximo do Largo do Pulo. O leilão, sabbado, 3 de novembro de 1928, ás 15 horas, em seu armazem, á rua S. José n. 58. (D 28004) I

TERRENOS. Vende-se grande area, em avenida, proximo ás officinas da Light. R. Guararú esq. de Sarandy. Tratar R. Dr. Lino Teixeira n. 238. (D 28092) I

TERRENO. Vende-se um lote na rua Dr. [illegible] R. Borja, Meyer, optimo lugar [illegible]. Informações na rua do Rosario. (D 28810) I

TERRENO. Vende-se á rua Almirante Cochrane, junto e antes do n. 255, proximo á praça Saens Peña, medindo 20m,20 de testada por 45m,00 de comprimento, mais ao fundo [illegible]. Pre[illegible] R. S. José n. 57, loja. (D 26644) I

VENDE-SE um predio á rua Andarahy. Parte á vista e o restante longo prazo. (D 27544) I

VENDE-SE por 100:000$ á rua Cabucu' Lins Vasconcellos. Quatro [illegible] (Bonde [illegible]). (D 28115) I

VENDEM-SE tres predios á rua Dezesseis de Fevereiro, em Botafogo, com bons terrenos, 3 quartos [illegible] Salgado, salas [illegible] trata-se com João Gonçalves, rua dos Ourives n. 42, sobrado, Cavalcanti, das 10 ás 13 horas. (D 28160) I

VENDE-SE em leilão, pelo leiloeiro Edmundo, quarta-feira, 31 do corrente, ás 16 horas, o predio [illegible] Rua Campos Salles, 102, esquina Conde de Bomfim. (D 26692) I

VENDE-SE grande predio da rua Macedo Sobrinho 20, Largo dos Leões aberto de 1 ás 5. Trata-se Travessa do Ouvidor 26 "Casal Nascente" Uruguayana 95. (D 27566) 1

VENDE-SE em leilão, pelo leiloeiro Edmundo, quarta-feira, 31 do corrente, ás 16 horas, um predio [illegible] Nas[illegible]. (D 26693) I

VENDAS DIVERSAS

PIANO — Vende-se um piano, 1:100$; Rua Senador Dantas n. 311. (D 26847) 2

VENDE-SE uma optima machina de costura [illegible]. (D 26791) 2

VENDEM-SE dois moveis [illegible] Uruguay n. 443. (D 26691) 2

VENDE-SE um filtro Fiel, typo grande. Rua Duque de Caxias n. 177. (D 26672) 2

VENDEM-SE as vitrines de metal, balcão, espelhos e [illegible] Branco n. 290. (D 26732) 2

VENDE-SE um cofre inglez Chubb's [illegible] Rua Buenos Aires n. 212. (D 26452) 2

VENDE-SE o Café e Restaurante "Portas de Aço", em S. Mathews, Linha Auxiliar. O motivo é o dono não poder attender ao negocio. (D 26648) 2

VENDE-SE, por 5:600$, com [illegible] S. Christovão. (D 27517) 2

ACHADOS E PERDIDOS

CASA Campello — Avenida Passos n. 29-A. Perdeu-se a cautela numero [illegible]. (D 28121) 4

CASA Rocha, de A. M. Rocha & Cia. — Praça Tiradentes, 51. Perdeu-se a cautela n. 87,961, desta casa. (D 27550) 4

CASA Dias & Moysés — Dias de Bethencourt & Cia. — Rua Imperatriz Leopoldina n. 14, Rio de Janeiro. Perdeu-se a cautela n. 171.506, desta casa. (D 28091) 4

CASA Liberal — Rua Luiz de Camões, 58/60. Perdeu-se a cautela n. 268.561. (D 26705) 4

ERNESTO Campello — Avenida Passos n. 29-A. Perdeu-se a cautela n. 197.589, desta casa. (D 27374) 4

GRATIFICA-SE a quem achou a escriptura do lote de terreno n. 133 á rua Corrêa Dias, em Vigario Geral, pertencente á d. Magdalena Ferreira da Costa, residente á rua Ouro Preto n. 45 — Frontin. (D 27563) 4

JOSE' Cahen — Rua Silva Jardim n. 7. Perdeu-se a cautela numero 278.310, desta casa. (D 28139) 4

JOSE' Moreira da Costa & Cia. — Perderam-se as cautelas ns. 88.953 e 88.965, desta casa. (D 27385) 4

LIBERAL, Berliner & Cia. — Rua Luiz de Camões, 60, Perdeu-se a cautela n. 267.192, desta casa. (D 28034) 4

PERDEU-SE a caderneta da Caixa Economica n. 527.016, da 3ª serie. (D 26525) 4

PERDEU-SE a caderneta n. 632.253, da 3ª serie, da Caixa Economica do Rio de Janeiro. (D 27460) 4

PERDEU-SE a caderneta n. 596.329, 3ª serie, da Caixa Economica. (D 28116) 4

VIANNA, Irmão & Cia. — Rua Pedro I, antiga Espirito Santo, 28 e 30. Perdeu-se a cautela n. 149.439, desta casa. (D 28122) 4

VIANNA, Irmão & Cia.; rua Pedro I, antiga Espirito Santo, 28 e 30. Perdeu-se a cautela n. 154.606, desta casa. (D 27386) 4

VIANNA, Irmão & Cia.; rua Pedro I, antiga Espirito Santo, 28 e 30. Perdeu-se a cautela n. 161.729 desta casa. (D 26591) 4

TRASPASSA-SE

TRASPASSA-SE o contrato de um predio á rua Visconde de Itauna com 3 andares, longo contrato. Trata-se á rua do Rosario n. 103. (D 28158) 5

DIVERSOS

ALISAM-SE cabellos por mais crespos que sejam, podendo cortar á demi-garçonne. Mme. Irene, á rua Visconde de Itaúna n. 119. (D 26777) 3

ALUGAM-SE ternos de casaca, smoking, frak, no rigor, forros de seda, cartolas, côcos para casamentos, bailes, recepções, banquetes, menos 20 o|o, á rua Senador Dantas n. 75. (D 26816) 3

A JOALHERIA Valentim vende, compra, troca, faz e concerta joias com seriedade, á rua Gonçalves Dias n. 37. Phone Central 0994. (D 28128) 3

AYRES de Souza Carneiro, portuguez, com 28 annos de edade, certifica a quem de justiça interessar que por motivos particulares, d'oravante passa a assignar-se, Ayres de Souza Moreira, o que firmo. — Ayres de Souza Moreira. Rio, 25 de outubro de 1928. (D 27368) 3

Antiguidades, compramos a preços sem concorrencia, prataria, joias, porcellanas, pinturas, gravuras, moveis de jacarandá e objectos em marfim, tartarugas e madreperola. Galeria Esslinger. Avenida Almirante Barroso n. 22, junto ao Club Naval. (D 27381) 3

CARTOMANTE, D. Maria Emilia, a celebre e 1ª do Brasil e Portugal, consagrada pelo povo a mais perita, a ultima palavra da cartomancia e em sciencias occultas; ás pessoas do interior, consultas por carta, seriedade e rigoroso sigillo; residencia á rua Visconde do Uruguay, 157, em Nictheroy, e caixa postal 1.688. Rio de Janeiro. (D 26625) 3

CÃES LUXO — Lindos filhotes — Pomerania, cruzados. Preço de occasião. Mariz e Barros, 402, das 10 ao meio-dia. (D 27510) 3

CHEVROLET Distincto, resistente e muito economico, é o automovel ideal para praças. Caminhões são os melhores e mais baratos. R. Ferreira & C. Rua Mariz e Barros, 391, facilitam prazos. Peçam catalogos. (16989)

COMIDA de 1ª qualidade, fornece-se a domicilio. Rua Benjamin Constant n. 70. Tel. B. M. 1643. (D 26812) 3

COMPRA-SE prata e ouro velho, na "Joalheria Valentim"; rua Gonçalves Dias, 37. Phone 994 Central. (D 28129) 3

COMPRA-SE um piano, urgente, para particular, mesmo precisando alguns reparos. Phone 0241 Villa. (D 26758) 3

DINHEIRO — Sob hypothecas de **predios, promissorias e duplicatas de commerciante, a juros de 10 a 12 o|o ao anno. Informações rapidas, sala 1. Rua Rosario 159. N. 2371.** (D 26679) 3

DINHEIRO — Hypothecas, descontos, inventarios, alugueis ou outra garantia. Rua S. José n. 7, sob., sala 3, das 9 ás 11 e das 3 ás 5. (D 26675) 3

DINHEIRO sobre pianos, podendo estes ficar ou não em poder do devedor. Avenida Mem de Sá n. 100. (D 21780) 3

DE um relogio de ouro, que devia extrair-se no dia 30 do corrente, fica transferida esta rifa para o dia 10 de novembro, devido não ter recebido, a importancia. — Laurelino Brito. (D 27179) 3

LUSTRAÇÃO, armações, empalhação, concertos de moveis, Lamartine encarrega-se. Tels. V. 1081 ou B. M. 0113. (D 28159) 3

MEDIÇÕES e divisões de terrenos, plantas, etc., executa engenheiro civil. Tito Livio, praça Tiradentes, 73, 3º elevador. C. 4639. (D 26736) 3

MACHINAS de escrever Underwood, Remington, Royal e Corona, para escriptorios e viagens, novas e garantidas a preços sem exemplo; no largo do Capim n. 8, com E. Magalhães. (D 26798) 3

PIANOS Brasil. Vendas a prazo. Entrada 200$. F. Kastrup & C., Ltda. General Camara, 105. Tel. N. 1736. (D 23045) 3

PIANOS A 100$
Vendem-se pianos e auto-pianos novos e em estado de novos a prestações desde 100$000, sem entrada e sem fiador. Fazem-se trocas. Av. Mem de Sá numero 100. (D 24633)

PIANO — Vende-se um superior, do autor Pleyel; preço para liquidar com urgencia; na rua Fonseca Lima n. 38. (D 28025) 3

PIANOS R. Ferreira & C., a maior casa importadora do Brasil, mudou-se da rua S. Francisco Xavier 388 para Mariz e Barros 391. Não comprem sem visital-a ou pedir catalogos. (16996)

PAPAE Noel vem ahi. Mande concertar suas bonecas; ficam novas, e collocam-se cabellos naturaes que se podem pentear, á rua Visconde de Itaúna n. 119. (D 26777) 3

PINTURA de cabellos a 15$, com Hennésina, a melhor tinta, inoffensiva, para todas as côres. Vidro 10$000. Posticos e cabelleiras de todos os modelos, para homens, senhoras, creanças, imagens, etc. Tambem executamos qualquer postiço com os cabellos caidos da propria pessoa, a preços modicos. Rua Visconde de Itaúna n. 119. (D 26777) 3

IODHYRINE
Dr. DESCHAMP
VERDADEIRO ESPECIFICO PARA O TRATAMENTO DA
OBESIDADE
EM TODAS AS PHARMACIAS — LABORATOIRES LALEUF PARIS XVe
(16881)

SER FELIZ nos negocios e amores, ter saude e realizar tudo que desejar: cartas com sellos para resposta; a F. P. Silva. Estação de Mesquita. E. do Rio. (D 25956) 3

VESTIDOS no rigor da moda de seda a 85$. Manteaux de luxo a 95$. Roupas brancas bordadas á mão. Chapéos e pelles; tudo fino e perfeito para liquidar. Rua da Lapa 50 sob. Mme. Machado. (D 28135) 3

VESTIDOS FINOS a titulo de propaganda vendo riquissimos vestidos com bellos bordados modernos 200$ a 280$. São de valor muito superior. Mme. Chierighino. Ouvidor 162-1º elevador. (D 26765) 3

ADVOGADOS

SYLVIO F. CAMACHO CRESPO — Advogado — Causas civeis e commerciaes, fallencias, inventarios, montepios e demais processos administrativos. Acceita procurações para administrações prediaes. Esc.: 1º de Março, 20, 1º, tel. N. 1677. Res.: R. Conde de Bomfim, 577, telephone V. 1171. (D 24700) Advog.

ALBERTO de Andrade Figueira, escriptorio á rua dos Ourives, 32, 1º andar de 10 ao meio-dia, ou de 2 ás 5 horas da tarde. (D 24610) Adv.

MEDICOS

Gonorrhéa e complicações no homem e na mulher. Cura por methodos rapidos e garantidos. Dr. Raul Rocha—Rua 7 de Setembro, 94 —das 9 ás 12 e das 3 ás 6. (D 28170) 6

GONOSÉA
Comprimidos para uso interno. Garantido contra Gonorrhéas. (D 28120) 6

SNRS. MEDICOS
Aluga-se, por 150$000 mensaes, optimo consultorio com agua corrente, gaz, electricidade, limpeza, etc., á rua 7 de Setembro, 194, 1º andar. (D 28098) 6

HEMORRAGIAS DO UTERO
Tratamento com os Raios X e o Radium. DR. VON DOELINGER DA GRAÇA. Rodrigo Silva, 5. De 2 1|2 ás 6. Sul 834. (D 26609)

Gonorrhéa
basta usar
GONORRHENO
Rua General Pedra, 88 (D 26501)

Doenças do recto e vias urinarias
Cura radical das hemorroidas sem operação e sem dôr. Blenorrhagia e complicações (gotta, estreitamento, prostatite, impotencia, etc) por processo moderno. Cirurgia geral, em especial apparelho genito-urinario, (rins, bexiga, urethra, utero, ovarios, etc.). Diathermia, raios ultra-violetas. Dr. Mario Kroeff, ex-chefe Dispensario Central Doenças Venereas. (Saude Publica). Pratica hospitaes Berlim e Paris. Uruguayana, 104. Norte 6404. Das 3 ás 7. (D 26071) 6

CLINICA JULIO DE MACEDO
(Vias urinarias -Orgãos genitaes)
Doenças venereas Tratamento cuidadoso e rapido quanto possivel da GONORRHE'A e complicações no homem e na mulher, cancros molles e adenites; syphilis DR. JULIO DE MACEDO, rua da Carioca 54-A- (8 ás 21) Tel. C. 3051 - Res. V. 5588. (D 26789) 6

IMPOTENCIA
em individuo moços. Tratamento radical por processo norte americano (chiropratic), Dr. Rupert Pereira. Praça Olavo Bilac, 15, sob. (Mercado das Flôres) 8 ás 11 e 2 ás 7. (D 26784) 6

A CURA DA MORPHE'A
Medico com estudos especiaes e importante descoberta a respeito, attende a consultas por correspondencia. Dirigir-se ao dr. M. de Freitas, caixa postal, 68, Olympia, E. S. Paulo. (D 25646) 6

ESTOMAGO E INTESTINOS
Tratamento moderno pelo processo do prof. Zuelzer de Berlim, especialmente de ulceras do Estomago e duodeno, sem operação. Novos meios de diagnostico e tratamento da hyperchlorhydria, (acidez), diarrhéas, colites, dysenterias, prisão de ventre (atonica, espasmodica, etc.) Dr. Ernesto Carneiro, recem-chegado da Europa, com pratica nos hospitaes de Paris e Berlim. Sul 2844, rua da Quitanda, 11. Central 0968, ás 16 horas. (D 21671) 6

CONSULTAS GRATIS
Pelo Dr. Luiz Lima Bittencourt, especialista em molestias dos
OLHOS, OUVIDOS, GARGANTA E NARIZ
todos os dias, das 9 ás 11 horas e pagas das 16 ás 18 horas. Consultorio — Rua Buenos Aires, 158 (entre Andradas e Uruguayana)
Tambem faz o tratamento da catarata sem operação, nos casos indicados. (D 26345) 6

DR. BRANDINO CORRÊA
Molestias do apparelho Genito-Urinario, no homem e na mulher. OPERAÇÕES: Utero, ovarios, hernias, appendice, prostata, rins, bexiga, etc. Cura rapida por processos modernos, sem dôr, da
GONORRHÉA
e suas complicações. Prostatites, orchites, cystites, estreitamentos, etc. Diathermia, Darsonvalização. Rua Republica do Perú, 23, sob., das 7 ás 9 e das 14 ás 19 hs. Domingos e Feriados, das 7 ás 10 hs. Central 2654. (D 22798) 6

GONORRHEAS e suas complicações em ambos os sexos. Cura radical por processos seguros e rapidos. DR. JOÃO ABREU — DR. DUARTE NUNES. Das 8 ás 19 horas. — Teleph. 5803 N. — Rua S. Pedro numero 64. (D 16995) 6

UNHAS ROSADAS

Bella côr e lindo brilho. Obtem-se com Esmalte Palma. E' o mais economico, inalteravel, persistente e não mancha. LABIOS ROSADOS com Rouge Palma—Grande novidade côr permanente, sem gordura, sem oleo e resiste lavagem. Com Rouge Palma podereis beijar muitas creanças e amiguinhas, sem deixar o menor signal. Não desapparece e não mancha. Vende-se: Avenida Central, 142 Gonçalves Dias 59. Uruguayana 66—Carioca 89 e Ouvidor 183 Praça Tiradentes 18. Vº 5$000. (D 26809)

DIATHERMOTHERAPIA
Tratamento pela diathermia das inflammações do utero, ovarios, prostata, estreitamentos do recto e da urethra (cura rapida e sem dôr), poluções, rheumatismo, hemorrhoides, figado (inflammação da vesicula biliar, calculos, cirrhose), rins (pyelites, calculos, nephrite chronica). Tratamento rapido e sem dôr pela electrocoagulação dos tumores da pelle (cancer, verrugas etc).
DR. LUIZ DE MARCOS — R. Uruguayana, 105, das 3 ás 4. (16985)

IMPOTENCIA
Tratamento da impotencia sexual em individuos moços. Dr. José de Albuquerque. R. Carioca, 32. De 1 ás 6. (D 26207) 6

Gonorrhéa Syphilis e complicações. — Tratamento moderno, cuidadoso, rapido quanto possivel, no homem e na mulher — Dr. Rupert Pereira — Praça Olavo Bilac 15, sobrado (Mercado das Flôres) 8 ás 11 e 2 ás 7. (D 26784) 6

CLINICA DE SENHORAS
Tratamento sem operação da falta de regras, colicas, inflammação do utero, etc., diathermia. Prof. Octavio de Andrade e dr. Cesar Esteves, largo S. Francisco, 25. Tel. Central 1591, de 9 ás 11 e de 1 ás 4. (D 22790) 6

MOLESTIAS
das senhoras e das vias urinarias
Diagnostico e tratamento dos corrimentos, perdas sanguineas, colicas, tumores do ventre e seios, estreitamentos da urethra, micções frequentes e dolorosas, hemorrhoidas.
HYDROCELE
Por mais antiga e volumosa que seja. Cura radical por processo benigno, com mais de 30 annos de consagração, sem operação cortante, sem dôr e sem precisar o afastamento das occupações habituaes.
DR. CRISSIUMA FILHO
—RUA RODRIGO SILVA 7—
Segundas, Quartas e Sextas das 13 ás 16 horas
(16052)

FRAQUEZA SEXUAL
Tratamento das diversas fórmas por methodo bio-chimico sem perigos e com excellentes resultados. Applicações electricas (completa installação da diathermia e raios ultra-violeta — apparelhos de alto potencial), para auxiliar a cura nos casos indicados (inflammações e pre-esclerrôse da prostata, neurasthenia, gonorrhéa chronica, etc.). Tratamento o mais moderno e indolôr e que permitte a cura radical. Dr. Cocio Barcellos, ex-assistente da Faculdade de Medicina, medico da Policlinica de Botafogo. Das 9 ás 11 e 4 ás 6. São José, 53. Tel. C. 3864. Aviso — Consultas e tratamento, das 9 ás 6 — com hora marcada. (17325)

DENTISTAS

Dr. Silvino Mattos, laureado especialista em dentaduras parciaes, de justa-posições e duplas, bem como em pontes. Rua 7 de Setembro, 194.

Estreitamento da Urethra
Cura radical e rapida, sem operação e sem dôr. Dr. José de Albuquerque R. Carioca, 22. De 1 ás 6. (D 26208) 6

DR. Gastão R. Sharp, dentista — Trabalhos de ponte e orthodontia. Praça Floriano, 55, 6º andar. Central 5364. (D 25440) 7

J. Gonçalves, cirurgião-dentista. Trabalhos dentarios com perfeição e rapidez. Rua Sete de Setembro, 190. (D 26820) 7

DENTISTA — Aluga-se um gabinete em pharmacia, logar de grande futuro; informar rua do Livramento n. 74. (D 27549) 7

DENTISTA — Vendem-se uma cadeira, um motor electrico Ritter, um quadro electrico e uma cadeira de viagem. Rua dos Andradas n. 46. (D 26797) 7

Dentaduras — Concertam-se em poucas horas no laboratorio do dr. Silvino Mattos, á rua 7 de Setembro, 194. (D 28097) 7

E. A. PINTO, professor, lecciona Contabilidade e tachygraphia. Cartas para este jornal. (D 28162) 9

ESCRIPTURAÇÃO mercantil, ensino perfeito e rapido. Prof. Fr. Oliveira. Rua Buenos Aires, 186, sob. Tel. N. 5886. (Esq. de Conceição). (D 27568) 9

LUBA MANDUCHEVA, professora diplomada pelo Conservatorio de Praga, ensina piano, theoria e solfejo. Programma do Instituto. Sul 2697. (D 26663) 9

PROFESSORA diplomada, com longa pratica e de fina educação, dispondo de algumas horas no dia, quer ser interna em casa de familia distincta, por não ter a sua no Rio. Trocam-se referencias, e o mais, conforme se combinar. Tel. Villa 0375. (D 27453) 9

PROFESSORA — Curso primario, piano, desenho; preço modico. Rua Bento Lisboa n. 178, casa 4. (D 26676) 9

PROFESSORA laureada com o 1º premio do Instituto Nacional de Musica lecciona theoria e piano. Preços modicos. Telephone Beira-Mar 1175. (D 27414) 9

PROFESSORA de portuguez e francez. Vae tambem em casa dos alumnos. Rua Pereira da Silva, 118. B. M. 3190. (D 26606) 9

PROFESSORA de inglez e francez ensina por 15$ por mez; rua Martins Ferreira n. 76. Tel. Sul 0759. (D 26141) 9

PROF. ensina, em particular, portuguez correcto, francez, inglez, arithmetica, escripturação, correspondencia, calligraphia, dactylographia, etc. Rua S. José, 34-2º. Tel. Cent. 5537. (D 27554) 9

PROF. BARBOSA — Lecciona portuguez, francez, inglez e contabilidade. Preços modicos. Becco do Carmo, 20. (D 27523) 9

TRADUCÇÕES officiaes e copias a machina: rua Sete de Setembro n. 107, Escola Urania. (D 28150) 9

PARTEIRAS

A SENHORA
Está triste? As suas regras são dolorosas e irregulares, tome CAPSULAS SEVENKRAUT (Apiol Sabina Arruda) que ficará boa. Tubo 7$. A' venda na Drogaria Huber. Rua Sete de Setembro, 61. (D 22966) 8

PROFESSORES

CONCURSO — Prof. e funccionario do B. Brasil, prepara candidatos; r. Sete de Setembro, 107, Escola Urania. (D 28150) 9

CURSO commercial, 60$000. Pela manhã e a noite, 40$000; rua Sete de Setembro, n. 107. Escola Urania. (D 28150) 9

COLLEGIO Nossa Senhora da Estrella, internato para meninas e meninos, no alto e salubre bairro da Tijuca, verdadeiro sanatorio; não tem enxoval nem uniforme. Rua Santa Carolina, esquina de S. Miguel, 58 — Tijuca. (D 26524) 9

COPIAS a machina ao mimiographo Sete de Setembro, 107, ESCOLA URANIA. — (D 28148) 9

Curso de Inglez Professor Mr. Rammol, Ouvidor 58-2º. (Elevador). (D 28133) 9

CHAPÉOS em poucas lições, ensina-se a 30$ mensaes, á rua Sete de Setembro, 229. Tel. Central 4288. (D 26735) 9

Cópias á machina, rua Buenos Aires, 186 sob. (Esq. de Conceição.) (D 28167) 9

DACTYLOGRAPHIA, tachygraphia, portuguez, francez e inglez. Escola Urania, Sete de Setembro, 107.

Dactylographia — Escola Moderna - Rua do Theatro n. 1, 2º and. Diplomas no proximo concurso. Aulas diarias, 20$. 3 vezes por semana, 10$ mensaes, curso rapido e completo, em 2 mezes, 50$. Matriculas abertas. (D 27564) 9

ESCRIPTURAÇÃO Mercantil, classes novas; Sete de Setembro, 107. Escola Urania. (D 28150) 9

FRANCEZ pratico, ensinam professor e professora francezes, muito competentes. Rua Sete de Setembro n. 107, 2º andar. Central 5579. (D 28016) 9

INGLEZ-FRANCEZ, natos, ensinam em classe e particular; rua Sete de Setembro, n. 107. Escola Urania. (D 28150) 9

INDICADOR

MEDICOS

Dr. Luis Raiacs — Conde Bomfim 300 (Granado), res. n. 683 V. 1639
Dr. I. Malagueta — R. do Carmo, 5 (Esq. de S. José). Tel. 2652. C.
Dr. A. Pampiona — Medeiros Passaro 35, Tijuca. V. 1276, 1º de Março, 1 N. 5303, das 15 ás 17 horas.
Dr. Henrique Duque — Rua Chile, 11 Resid.: R. Ibituruna, 73.
Dr. W. Shiller — (Mentaes e nerv.) R. M. Olinda (1-3) Tel. S. 2404
Dr. J Pacifico—Av. Mem de Sá 335 Das 11 ás 12 e de 4 ás 5 hs.
Dr. Augusto Tavares — Res. e cons. Cattete 186 e 91. T. B. M. 3327-2115.
Dr. Castro GOYANNA—R. Uruguayana, 27—Rs. Goulart 94. Tel. Sul 855
Dr. Dauro Mendes — Assembléa 70 (C. 935) P. Boto 206. S. 3462.
Dr. Lacé Brandão — Sete de Setembro 97, 1º (3 horas).
Dr. Carmo Pereira — Uruguayana 27 3ªs., 5ªs. e sabb. 2 hs. V. 4109.
Dr. Gilberto Gonzaga Romeiro — Cons. S. José 69 — Rs. Sul 2111.
Dr. Flavio de Moura — R. Buarque n. 33, Leme. Tel. Sul, 1052.
Dr. José Bastos d'Avila — Rua 7 de Setembro 194. C 1555 (4 ás 6 hs.) R. Gal. Polydoro 185. Tel. S. 2748

MEDICOS ESPECIALISTAS

Dr. Renato de Souza Lopes, prof. da Fac. — Doenças do app. digest. e nervosas. Raios X — S. José, 39.
Dr. Guilherme Eisenlohr — Tuberculose), com 34 annos de pratica R. Marechal Floriano, 44, 13 ás 18 hs.
Drs. Ursulina (Senhs e creanças) — Av. 28 de Set. 180. Tel. V. 2104
Dr. Murillo de Campos — D. mentaes e nervosas. R. Sachet 21, ás 2 horas.
Dr. Montenegro Villela — Coração e pulmões. Raios X. Cons.: Carioca 48, ás 3 hs. Chamados, V. 5551
Dr. Moncervo — (Creanças), Had Lobo, 61 (3 hs.) Moura Brito, 52
Dr. M. Esberard Leite — Cl. medica. Mol. creanças. Pr. Floriano 23 (5º) 2ªs., 4ªs. e 6ªs (2 hs.)
DR. DETSI FILHO — Ultra violeta. Syphilo. 43 Ourives. N 2879
Dr. Jayme Poggi — Cirurgia geral, cirurgia plastica: rugas, correcção de seios, do ventre. Rua do Carmo 5. Tel. C. 0490.
DR. ARAUJO DOS SANTOS — Tuberculose (pneumothorax) pulmões R. Carioca, 48. (4 hs.) Tels. C. 1525 e V. 4397
Dr. F. DE ARÊA LEÃO — Especialista em mols. de coração e vasos. Clinica geral. Gonçalves Dias 67, das 2 ás 5. C. 1115.

Tratamentos pelos Raios X

Dr. Nelson Miranda — Dir. do Inst. Rad. e Phys. do Rio de Janeiro — Mol. das senhoras, syphilis e vias urinarias. Tumores malignos, fibromas bocios, ganglios. Sem operação. R. da Carioca 48. C. 1525.

DOENÇAS DAS CREANÇAS

Dr. Leonel Gonzaga—Cine Odeon, sala 420 — ás 2 1|2. C. 1488 e Sul 3147.
Dr. Araujo Costa (da Fac. da Medic.) 70 Assemb. 2 ás 5. Tel. res. Ip. 1703.
Dr. Wittrock — Dos hosp. creanças Berlim. Ourives 7 — C. 952.

MOLESTIAS DOS PULMÕES E DO CORAÇÃO

Dr. Cunha e Mello — Chefe de serv. de tuberculose do H. D. Pedro II. R. Carioca, 40. Tel. C. 767.
Dr. Backer Filho — Chefe Serv. Mol. do Coração e Pulmões na Policl. Ger. Mol. do Sangue. Pneumothorax — Carioca 40, ás 3 hs. Tel. C. 767.

DOENÇAS DA PELLE E SYPHILIS

Dr. P. Terra — Prof. da Faculdade de Medicina; r. Uruguayana nº 23 ás 14 hs. Applicações de radium
Dr. Werneck Machado, da Policlinica Geral e da Santa Casa. Largo da Carioca 11-1º (INSTITUTO ALVARO ALVIM). Tratamento pelos raios ultra-violetas, diathermia, electro-coagulação, galvanocaustia, alta-frequencia, ar quente, correntes galvanicas e faradicas neve carbonica, radium. 2 ás 5. Teleph. C. 4718.

Dr. A. Gavião Gonzaga. Recem-chegado dos E. Unidos e Europa, com 3 annos pratica hospitaes Nova York, Paris e Vienna. Molestias da pelle, couro cabelludo e unhas; syphilis e tumores da pelle. Plastica cutanea: depilação, tatuagens, cicatrizes viciadas, espinhas, manchas, verrugas, signaes, etc. Raios X, Radium, U. V. e Infra-Vermelhos; Diathermia, N. Carbonica etc., Das 3 em deante. Carmo, 6, 2º, esq. São José. C. 0492.

Dr. A. F. da Costa Junior — (Ass. da Fac.) Pelle, Syphilis, Tumores, Physiotherapia. Assembléa. 47. C. 2972
Prof. dr. Rabello — Trata de tumores e doenças da pelle pelo radium e outros agentes physicos Rua 7 de Setembro, 81.
Dr. A. Ferreira da Rosa — Assist. Faculdade Sto Antonio 18-1º. C. 2245.

DOENÇAS MENTAES E NERVOSAS

Prof. Dr. Henrique Roxo — Cons no Largo da Carioca 16 e 18 (sobrado), nas 2ªs, 4ªs e 6ªs, das 3 ás 7 1|2. Res. Avenida Pasteur 296 Tel Sul 844.

TUBERCULOSE, D. DOS PULMÕES

Dr. Heitor Achilles—Prat. dos Hosp. e Sanat. da Dinamarca. Assembléa, 61
Dr. Julio Monteiro — Prat. Hosp. Europa. Urug. 27. 4 hs. 3ªs, 5ªs. e sab.
Dr. Roberto Santos — Da Poli. Geral Pneumothorax. Carioca 40 (2 ás 5).

OPERAÇÕES

Dr. Fernando Vaz, do Hospital São Francisco de Assis. Operações em geral. Diagnostico e tratamento das affecções dos app. digestivo, urinario e genital. R. Conde Bomfim 668 (V. 1228.) Assembléa 27. (C. 730.).
Dr. Carlos Smith Junior, 2ªs, 4ªs. e sab. S. José. 69, 1º and. C. 515.

DOENÇAS VENEREAS E DAS VIAS URINARIAS

Dr. Julio de Macedo — R. Carioca 54-A (8 ás 21). Tel. C. 3051. Res. V. 5588

Autotherapia Curativa
Dr. Botelho — Tratamento pelo proprio sangue, das molestias ligadas ao nervo sympathico, aos ganglios do mediastino e ás injecções do sangue em geral: epilepsia, bocio, glaucoma, certas molestias da pelle, tuberculose, asthma, cancer, etc. Pneumo-Thorax. Praia Botafogo, 296. Sul 0575, 9 ás 11

CL. DE CREANÇAS HELIOTHERAPIA

Dr. Massillon Saboia — (de volta da Europa e N. America). 52, Rua [illegible] 3ªs, 5ªs. e sabb. A's 3 hs. B. M. 1603.

CLINICA CIRURGICA, VIAS URINARIAS

Dr. A. Costallat — R. Carioca, 10, (das 4 ás 6 hs.) Tel. C. 3950.
Dr. Rubens Farrula — 7 de Setembro 48 (ás 5 horas). Tel. N. 3616.
Dr. Lincoln de Araujo — Assembléa 81 (3 ás 5 hs.) Tels.: C. 3551 e V. 326.
Dr. Guilherme Vianna — Assembléa, 70 (C. 935). M. Olinda 104. (S 1453).

HEMORRHOIDAS, DOENÇAS DO RECTO E ANUS

Dr. Raul Pitanga Santos — Rua do Passeio, 56 (4 ás 5). T. C. 0369.
Dr. Mario Kroeff — Uruguayana 104, das 3 ás 6 hs. (N. 6404).

DOENÇAS DOS RINS, BEXIGA E PROSTATA

Dr. Alvaro Moutinho — Buenos Aires 77 (4º andar). N. 5471, 8 ás 20 hs.
Dr. Estellita Lins — Com prat. de Paris e Berlim. Installações completas. Raios X. Laboratorio. Ultra-violeta. Diathermia. Endoscopias. Rodrigo Silva, 30 (1º e 2º andares).

CIRURGIA, MOL. SENHORAS VIAS URINARIAS

Dr. E. Decourt — Assembléa 49, ás 5 hs. Res. Cattete 264 (B. M. 768).
Dr. Osorio Mascarenhas — Av. Rio Branco, 157 (3 ás 5). C. 040.
Dr. Corrêa de Araujo — S. José 69 (1 ás 4). C. 515. Res. Ip. 211).

CIRURGIA GERAL, PARTOS E D. DE SENHORAS

Dr. Arnaldo Cavalcanti — R. 7 de Setembro 135 4 ás 6. C. 2089.

PARTOS E MOLESTIAS DAS SENHORAS

Dr. Daciano Goulart — R. Uruguayana, 35. (4 ás 6). Tel. C. 3765.
Dr. Camacho Crespo — R. Conde de Bomfim, 577. Tel. V. 1171.
Dr. P. Fogaça — G. Dias 67 (2-3); 3ªs., 5ªs e sab. C. 1115. Res. V. 1087.
Dr. Cassiano Gomes — Assembléa, 81 (3as., 5ªs e sabb.) 4 hs. C. 3551.
Dr. Condeixa Filho — Cons. Uruguayana 104, 4º andar 1 ás 4. Tel. N. 1146
Dr. Rocha Maia — Uruguayana 62 (2 ás 6) C. 411—Tel. resid. V. 1575.
Dr. P. Carvalho Azevedo — da Santa Casa e Pró-Matre — 13 Maio 33 (3 ás 5). T. C. 4395. Res. V. 627.
Dr. Miguel Feitosa — Da S. Casa. G. Camara 328 (N. 8233), 2ªs, 4ªs e 6ªs.

MOLESTIAS DE SENHORAS E CREANÇAS

Dr. Abelardo Alves de Barros — Cons.: R. Conde Bomfim 300 (V. 3225). Res.: Araujos 59 (V. 3550). Consultas 2ªs., 4ªs. e 6as. de 1 ás 3.

OCULISTAS

Dr. Moura Brasil e Gabriel de Andrade — Uruguayana, 37 (1 ás 4).
Dr. Edilberto Campos — Ourives 5, ás 3 horas, diariamente. Tel. N. 3070.
Dr. Chaves de Freitas — Consultas das 3 ás 5. Rua Assembléa, 56. Casa Rocha. Tel. C. 4928.
Dr. L. de Gouvêa—Rua 1º de Março 7 (3 ás 5). N. 7008 e Sul 951.

OLHOS, GARGANTA, NARIZ E OUVIDOS

Dr. Raul David Sanson — S. José 43 1º, das 2 ás 5. Tel. C. 5197.
Dr. Guedes de Mello — Rua S. José 51, das 3 ás 5 hs.

GARGANTA, NARIZ E OUVIDOS

Dr. Souza Mendes — Rodrigo Silva, 18, de 2 ás 4. C. 1838.
Drs H. Mercaldo e A. Lacerda — Carioca 28. Das 13 ás 17 horas.
Dr. Francisco Eiras — S. José 61, Tel. C. 4625 (3 ás 6 hs.)
Dr. Antonio Leão Velloso — Assistente do prof. Raul D. de Sanson. São José 43, de 12 ás 14 horas, excepto segundas e sextas-feiras.

MEDICOS HOMOEOPATHAS

Dr. José de Castro — Mol. de creanças e adultos. Carioca 33, ás 3 hs, 3ªs., 5as. e sabs. H. Lobo, 279.

ANALYSES CLINICAS, LABORATORIOS

Drs. E. Lindemberg e A. Madeira — Assembléa 58 (2 hs.) C. 451.

CIRURGIÕES-DENTISTAS

Octavio Euricio Alvaro — Rua da Carioca, 50 — C. 3392 e Jardim 1196.

TRATAMENTO DA BELLEZA

Academia Scientifica de Belleza — Tratamento e productos de belleza, Avenida Central 134, 1º andar.

HOMOEOPATHIA

Almeida Cardoso & Cia. — R. Marechal Floriano 11 — Tel. N. 993.
Coelho Barbosa & Cia. — Rua Ourives 38 — Tel. N. 3731.
Affonso Corrêa Bastos & Cia. — Rua S. Pedro 247. Tel. N. 3048.

MASSAGISTAS

NELSON SCHWANTES — Idoneidade, technica e perfeição. Teleph. Beira Mar 0454. Largo do Machado n. 6.

ADVOGADOS

Dr. Alvaro Goulart de Oliveira — Avenida Rio Branco, 114, sala 5.
Dr. Salgado Filho — Rua Rosario, 84. Tel. 5304. Norte.
Drs. Verissimo de Mello e Domingos Lousada — Quitanda, 45, T. C. 3997
Dr. J. M. Mac Dowel da Costa — General Camara 66, Tel. N. 4747
Dr. João de Almeida Rodrigues — Misericordia, nº 6 — Tel. C. 603.
Graccho Cardoso, Joaquim Camargo — Ed. Gloria. C. 5767, 1º and. S. 13.
Drs. Clovis D. de Abranches e Castellar Cabral — Rosario, 82. (N. 6822).
Carlos da Silva Costa e Verissimo de Mello — Edificio do Cinema Gloria Salas 7 e 8 — Praça Floriano, 55
Dr. C. Daniel de Deus — S. José 81 (sobr.) — Tel. C. 1631.

PREPARADOS PHARMACEUTICOS

Xarope de S. Braz — Para tosse, grippe e molestias do apparelho respiratorio. Em todas as pharmacias e drogarias.

CORRETORES DE FUNDOS PUBLICOS

Lucrecio Fernandes de Oliveira, Rua 1º de Março, 33. Tel. 4468, Norte.
Fernando Alvares de Souza e Paulo Alvares de Souza, — Rua General Camara n. 36. Tel. N. 4759.

HOTEIS E PENSÕES

Hotel Avenida — O mais importante do Brasil. End. telegr. "Avenida".

OS MELHORES CAFÉS

Café Ideal — Sempre puro. Dep. rua Saude 141 e 150. Tel. 707. Norte.

Clinica de Vias Urinarias
Tratamento pelos mais recentes processos. Modernos methodos seguros e efficazes de diagnosticos e therapeutica. Urethroscopias anterior e posterior. Cystoscopias. Diathermia e Alta frequencia. — Cura radical da gota militar, cystites prostatites, orchites, hydrocele, tumores, impotencia genital, etc.
DR. RODOLPHO JOSETTI
Ex-director do Dispensario Central de Prophylaxia das Doenças Venereas, (Saude Publica). Longa pratica dos hospitaes da Allemanha — Rua 13 de Maio n. 44. Diariamente das 8 ás 11 hs. am., das 4 ás 7 e das 8 ás 10 horas. Telephone 1.000. Central. (14935)

Dr. Bastos de Avila
CLINICA MEDICA
Res.: Rua General Polydoro n. 185 Tel. S. 2748
Cons.: Rua Sete de Setembro n. 194 Tel. C. 1555 (16998)

MOLESTIAS — DO — CORAÇÃO e VASOS
Methodos modernos de diagnosticos e tratamento
Dr. F. de Arêa Leão
Com longa pratica da especialidade e grande tirocinio clinico
A' RUA GONÇALVES DIAS, 67
Das 2 ás 5 horas — Tel. 1115. — Resid. Vde. de Pirajá, 401. — Tel. Ip. 1653. (16994)

Clinica do dr. Americo Valerio
(Da Faculdade de Medicina)
Rua 7 Setembro, 130, 2º — C. 1768. Diariamente — Das 2 ás 7 horas. (16999)

DR. J. B. CANTO
Ex-assistente do prof. Gosset Panchet, Paris, cirurgião da Assistencia Publica, Assistente da Faculdade de Medicina.
Cirurgia geral, sem especialidade: appendice, estomago, vesicula biliar, molestias de senhoras, vias urinarias, apparelhos em geral.
Cirurgia diariamente, das 3 ás 5 horas, á rua da Quitanda, 33. Tel. N. 7168. Resid. P. Botafogo, 336. Sul 3145. Consultas gratis na Policlinica de Botafogo, ás 3ªs, 5ªs e sabbados, 8 ás 10. (16982)

Estado do Rio

SERVIÇO MILITAR

— Aviso —

Pedro Lara, Serventuario de Justiça, ex-Secretario do Alistamento Militar do Municipo da Barra do Pirahy, trata, perante qualquer instancia ou Tribunal, de todos os casos de isenções do Serviço Militar. Rua Angelica n. 21, 1º andar — Phone 203 — Barra do Pirahy. (D 28094)

SALA

Aluga-se uma bem mobilada com entrada independente para um senhor de tratamento, sem pensão. Rua Candido Mendes n. 65. — GLORIA. (D 28003)

TERRENO EM COPACABANA

Vende-se um, 10 x 35, á rua Constante Ramos, junto ao numero 136; 39:000$. Telephone Ipanema 1561. (D 26714)

ESCRIPTORIO

Aluga-se para advogado ou commercial, uma sala, com luz e telephone, á rua da Carioca, 50, 1º andar. Aluguel 140$000. (D 28030)

THESOURO, PREFEITURA E SAUDE PUBLICA

O advogado commercial M. F. de Assis e o contador Luiz Antonio Pereira, encarregam-se de quaesquer assumptos nas repartições acima; bem como fallencias, concordatas, escriptas commerciaes e tudo o mais referente á profissão, das 3 ás 5 horas da tarde. Rua Uruguayana n. 112, 3º andar. Telephone NORTE 2065. (D 27382)

ICARAHY! — 50:000$000

Vende-se casa moderna: 2 pavimentos, 3 grandes dormitorios, 3 salas, quartos de creados, etc., a dois minutos da praia de Icarahy, a melhor para banhos. Ver á rua General Pereira da Silva n. 175. (D 26760)

AO PRIMEIRO SIGNAL DAS DORES DA GARGANTA

Vá ao seu pharmaceutico e peça as Pastilhas Evans. São pequeninas pastilhas feitas de essencias antisepticas e cicatrisadoras. Queira dissolvê-las na bôcca. As passagens do ar inflamadas e irritadas tornam-se claras e macias. Perigosos microbios são destruidos e evitados muitos perigos taes como laringite, bronchite e catarrho.

Protecção perfeita em lugares onde ha aglomerações, em restaurantes, em cinemas, operas e cafés. E'um remedio seguro contra tosses com pigarro, rouquidão, garganta presa. Os cantores chamam-nas "maravilhosas." Peça e exija que lhe sejam dadas as

Fabricadas na Inglaterra por Evans Sons Lescher & Webb, Ltd., Liverpool e Londres.

Pastilhas ANTISÉPTICAS PARA A GARGANTA EVANS

Approv. d. D. N. S. P. n. 5065, em 29 de março de 1917. (11896)

Brinquedos

Só na CASA PAVAGEAU

Sempre grandes novidades, o melhor sortimento em Bonecas, Bebes, Velocipedes, Rema-Rema, Carrinhos e Bicyclettas Flyng-Wheel e seus accessorios. Peçam prospectos.

ALFREDO PAVAGEAU
Rua da Carioca n. 5 — Rio (17359)

Rugas? São o tumulo do amor. — Tire-as para sempre com os tratamentos e Productos Mirabilia da Academia Scientifica de Belleza.

Av. R. Branco, 134, 1º andar e Rua 7 de Setembro 166. Rio. Catalogo gratis. (19209)

Homenagem aos Empregados do Commercio

A Empreza S. Kaufman do Theatro Lyrico communica á distincta classe commercial desta Capital que concede hoje o abatimento de 50 °|° sobre os seus preços aos empregados do commercio que exhibam as suas carteiras de identidade expedidas pelas associações commerciaes e suas Exmas familias, afim de que possam assistir a maravilhosa obra cinematographica.

"Os incendiarios da Europa" film que custou 8.000.000 de dollars e que foi assistido em São Paulo por 1.468.571 pessoas em 108 sessões na Capital do grande Estado. (D 26807)

Tendes feridas, espinhas, manchas, ulceras, eczemas, emfim qualquer molestia proveniente d'um sangue impuro?

USAE O PODEROSO **ELIXIR DE NOGUEIRA**

Grande depurativo do sangue (17869)

Quer ganhar no bicho?

Possuo um systema pratico e garantido e o ensinarei a qualquer um. — Consultas com porte para a resposta a "Secção C. M. Caixa, 772 — Santos. (18330)

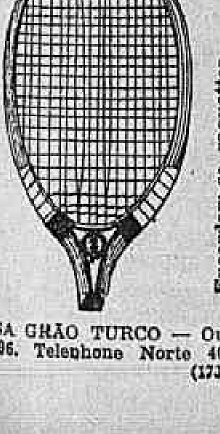

Raquettes, rêdes, postes e bolas para tennis

Encordam-se raquettes como no estrangeiro

CASA GRÃO TURCO — Ouvidor, 96. Telephone Norte 4034. (17315)

Correio Aereo
C. G. Aeropostale

UNICO SERVIÇO OFFICIAL DOS CORREIOS FRANCEZES, URUGUAYOS, ARGENTINOS

SAHIDAS do Aviões Postaes do Rio:

QUINTA-FEIRA, 1º de novembro, para:
Victoria, Caravellas, Bahia, Maceió, Recife, Natal Dakar, Casablanca, Alicante e Toulouse

Correspondencia para o norte, até ás 14 horas de quinta-feira.

SABBADO, 3 de novembro para:
Santos, Florianopolis, Porto Alegre, Pelotas, Montevidéo e Buenos Aires

Correspondencia para o sul, até sexta-feira ás 22 horas.

AVENIDA RIO BRANCO, 50

TELE. NORTE 7406 (16986)

A grande liquidação da CASA ROBERTO

Joias de occasião

Vendidas por todos os preços. Nos dois leilões apenas foram vendidas as joias de pouco preço. As joias mais ricas continuam a vender-se fóra de leilão, até ao terceiro leilão, Alguns preços: cruzes de platina com brilhantes, de 1:500$, por 450$000; anneis solitarios, de 5:000$000 por 2:200$; broches de platina com brilhantes, de ... 3:000$00 por 1:200$; pulseiras de ouro e platina, com brilhantes, de 2:500$000 por 1:000$000, e assim todas as joias serão vendidas por preços infimos.

RUA 1º DE MARÇO — 43 (D 26780)

Calligraphia SEM MESTRE

Quereis ter bôa letra? Conhecer diversos typos? COMPRAE O METHODO Sempre é Tempo... Autor: Prof. ANTONIO DE FRANCO. Prefaciado pelo grande Mestre, Jurisconsulto Dr. Spencer Vampré. Volume 12$000 com 240 paginas illust. Pelo correio mais o sello. Rua General Ozorio, 123 - SÃO PAULO - UNICO NO BRASIL. Privilegiado e Premiado (17690)

Cães e Gatos...

Cavallos, bois e outras especies de animaes, quando atacados de lepra, sarna, gafeira, darthros, piolhos, bernes, bicheiras e carrapatos, são rapida e radicalmente curados com o

Sabão Perdigueiro

FAZ RENASCER O PELLO

Preço 2$500, pelo Correio 3$500. Pedidos a Emilio Perestrello, rua Uruguayana n. 66. Rio. (17811)

OURO pratarias e joias

Compra-se ouro a 5$500 a gramma. Pratarias antigas, como sejam, apparelhos de chá, baixelas, castiçaes, candelabro, bandejas, paliteiros, etc., a 300, 500 e 800 réis a gramma.

Brilhantes a 2 e 3 contos o quilate B., Prata moeda 50$ e 100 °|°, joias com brilhantes. Fazem-se grandes offertas.

THESOURO DO CASTELLO
9 — Uruguayana — 9
(Proximo a Carioca) (D 26763)

FORTALECENDO

Restabelece todas as funcções o *Vinho Tonico Phosphatado das Tres Quinas Bittencourt.*

R. Uruguayana, 111

Ap. D. G. S. P., n. 51, 17-6-909 (7594)

PIANO LUX

PREÇO 3:200$ e 3:400$000
vendas a dinheiro e a prazo
Prestações desde 122$000
Fabrica: Avenida 28 Setembro n. 341. Telephone Villa 3228. (17874)

Rheumatismo

Não se illudam com panacéas e analgesicos de allivios ephemeros. O unico remedio que cura o rheumatismo de qualquer origem, em poucos dias, é RHEUMALINA, adoptado em todos hospitaes. Peça-o ao seu pharmaceutico. (1780)

Uterosano

TORNA SÃO O UTERO DOENTE
REGULADOR SUPREMO DAS FUNCÇÕES UTERO-OVARIANAS (17957)

Parque Nova Iguassú

(Propriedade de Guinle Irmãos)

Terrenos a dinheiro e a prestações

LEVAMOS ao conhecimento dos interessados na acquisição de lotes de terreno na "PARQUE NOVA IGUASSÚ" que de 1º de NOVEMBRO em diante SERÃO ELEVADOS os preços dos mesmos.

A MELHOR OPPORTUNIDADE PARA EMPREGO DE CAPITAL

O MAIOR *RECORD* DE VENDAS NESTE GENERO DE NEGOCIO

1.250 LOTES VENDIDOS EM *OITO MEZES*
CERCA DE *TRINTA CASAS* CONSTRUIDAS NO MESMO ESPAÇO DE TEMPO

Informações com a *Secção de Terrenos* da firma:

EDUARDO V. PEDERNEIRAS
Avenida Rio Branco n. 35-a-1ª. (17612)

OPILAÇÃO

AMARELLÃO — INFLAMMAÇÃO DE BAÇO, FIGADO, ETC.

TRATAMENTO COMPLETO PELO

POLYVERMOL

de ALEXANDRE QUEIROZ

Escriptorio: RUA DA ALFANDEGA, 213-Sob. — RIO
Unicos Consignatarios: J. ABREU & C.

MAGNESIA S. PELEGRINO

REFRESCANTE E DESINFECTANTE DO ESTOMAGO E INTESTINOS

EN TODAS AS PHARMACIAS

LAB. CHIM. FARM. MODERNO — TORINO — ITALIA

PARA OS VERMES O MELHOR REMEDIO É

Homeovermil

PORQUE FAZ A EXPULSÃO DELLES SEM DAMNO A' SAUDE DAS CREANÇAS
PREPARAÇÃO EM TABLETTES, VIDRO 4$000
Grande Laboratorio Homœopathico de DE FARIA & CIA.
Rua São José, 75 — Rio de Janeiro (17313)

SANATORIO RIO COMPRIDO

Direcção do Dr. CRISSIUMA FILHO
SITUADO EM MEIO DE PARQUE AJARDINADO
PARA CONVALESCENTES, PARTOS E OPERAÇÕES e toxicomanos, podendo o doente tratar-se com seu medico particular. Secção especial para tratamento medico e cirurgico ao alcance de todos.
DIARIAS A PARTIR DE 15$000
Nas segundas, quartas e sextas, das 9 ás 10 o Dr. Crissiuma Filho dá consultas da sua especialidade (molestias das senhoras e das vias urinarias) por preços modicos. Duchas, banho de luz e raios ultra-violeta.
Rua Santa Alexandrina, 284 - Tel. Villa 4001

Amarellão - Opilação

Tratamento seguro e garantido com os comprimidos de PHENATOL — considerado ha annos, entre os seus congeneres, o especifico da Opilação. Preparado com productos fornecidos pela firma allemã J. D. RIEDEL — BERLIM — BRITZ. Não exige diéta nem purgantes. A cura é confirmada pelo exame das fezes.

Com o emprego do — PHENATOL — e em seguida dos comprimidos de — FERRO ORGANICO — tem-se absoluta certeza da cura da Opilação e da Anemia produzida por essa molestia. A' venda em todo o Brasil. Preço de cada tubo 3$000. Depositarios Geraes, Para todo o Brasil Araujo Freitas & Cia. — 88, Rua dos Ourives — Laboratorio, 103 Rua do Costa. — RIO DE JANEIRO.

«FARELLO SERTÃO»

(DE CAROÇO DE ALGODÃO)

Alimento sem rival para os animaes. Augmenta consideravelmente a producção do leite. O mais rico em proteina e o mais economico

COMPANHIA INDUSTRIA E VIAÇÃO DE PIRAPÓRA
Pirapóra — E. F. C. B. — Minas
Escriptorio: Av. Rodrigues Alves, 431 (17877)

Gazolina a 666 réis

Peça prospectos do apparelho "UGAZ", economizador de gasolina.
Agencia "UGAZ" Sul. Becco das Cancellas 10
Sala 1 — RIO (D 27280)

Irmãos Macedo Pereira

Engenheiros, Architectos e Constructores

Consultas, calculos, projectos, planos geraes e de detalhes, especificações technicas e demarcações. Estradas de ferro e de rodagem; obras de arte, etc. Construcções por empreitadas, administracção ou fiscalização Edificio do "Jornal do Commercio", sala 309 — 3º. Tel. N. 2796. (D 27507)

ESCRIPTORIOS CONSULTORIOS

Alugam-se o 3º, 4º e 5º andar do predio Nº 60, A' PRAÇA TIRADENTES, recentemente construido.
EDUARDO HAERDY & CO. LIMITADA — Rua 7 de Setembro nº 172. (D 26626)

Navegação do Rio São Francisco

DESPACHO DE MERCADORIAS

Empreza Viação do São Francisco em trafego mutuo com as Estradas de Ferro Central, Oeste de Minas, Leopoldina, Rede Sul-Mineira, e todas as demais filiadas á Contadoria Ferroviaria. Despachos de mercadorias entre as estações dessas Estradas e todos os portos do rio São Francisco e seus affluentes Rio Grande, Correntes e Preto.
Agencia em Pirapóra. Vapores todas as semanas. Informações: Avenida Rodrigues Alves, 431 — Empreza Viação do São Francisco. (17880)

LOJA E ESCRIPTORIOS

Aluga-se a loja e sobrados, todo ou em parte, sem luvas, do predio da rua Buenos Aires n. 125. — As chaves estão na mesma rua n. 160. (D 26747)

ENGLISH GOVERNESS

Wanted one for two children 6 and 7 years old. Replay to Mrs. Cardoso, rua Radmacker n. 54, (Tijuca). Phone VILLA n. 5729. (D 28084)

(16896)

LIMPA METAES FINOS - PHAROL - LIMPA METAES BRUTOS (16997)

TRABALHADORES

Precisam-se para os serviços braçaes da Light & Power, dirijam-se á rua do Costa n. 39. (18532)

COQUELUCHE E TODAS AS TOSSES DE CREANÇAS

XAROPE NEGRI

EM TODAS AS PHARMACIAS
NEGRI E MUGGIA - MILANO - ITALIA (16891)

Tossís? Tomae BRONCHITAL

Ap. D. N. S. P. — N. 896 — 5|10|912.
Deposito: — RUA URUGUAYANA, 111
PHARMACIA BITTENCOURT (16984)

VENDEDOR

Precisa-se de um bom vendedor para productos chimicos industriaes e congeneres de importação, que tenha bastante pratica e relações no mercado. Só se attende a offertas de quem conhece o referido ramo, dispondo da habilitação indispensavel. Offertas, indicando o ordenado desejado, sob "Chimica", á expedição desto jornal.

CUNHA, MOREIRA & CIA.

37, Rua do Costa - Tel. Norte 7154

Queijos de Minas, typo Reino de varias marcas. Lombo e toucinho mineiro, Succo de uvas, manteiga superior de varias marcas, etc.

VENDAS POR ATACADO (18338)

(17233)

Deve interessar a V. S.!..

O preço que resolvemos cobrar pelo feitio de uma camisa, rigorosamente sob medida

— 7$000 —

Aprontamos encommendas em 8 horas.
Av. Almirante Barroso, 6-1º, esquina 13 de Maio. Telephone C. 5089. (18292)

Representações

Firma idonea, dando de si as melhores referencias, com pessoal habilitado, acceita representações nacionaes e estrangeiras.

Os interessados poderão dirigir-se, por obsequio, a A. Weyer, Rua Pinto Bandeira, 339 — Porto Alegre. (D 27546)

(6432)

Loteria do Estado do Rio

Systema de urnas e espheras — Fiscalizada pelo Governo do Estado. — Extracções ás 3 horas.

HOJE	Terça-feira, 6 de Novembro
25:000$000	50:000$000
Inteiro, 1$600 — Meio, $800	Inteiro, 4$000 — Quinto, $800

SEXTA-FEIRA, 16 de Novembro

100:000$000

INTEIRO, 8$000 — DECIMO, $800

Concessionaria: Companhia Integridade Fluminense — Rua Visconde do Rio Branco n. 499 — Nictheroy

Para sopas as massas glutinadas do Grupo "D" são de um sabor agradabilissimo. Peça ao seu armazem: Massas do Grupo "D"

MASSAS ALIMENTICIAS AYMORÉ

SECC. PROP. MOINHO INGLEZ J. R. (17592)

AOS DOENTES do peito, asthma, coqueluche, resfriado, grippe e de outras molestias que trazem a **TOSSE**, rouquidão, dôr no peito, escarrhos de sangue, encontram no **PULMONAL**, do Dr. Mendes Tavares, allivio seguro e o restabelecimento da saúde.

AGENTES GERAES: Silva Gomes & Cia.
RUA 1º DE MARÇO NS. 149|151 RIO DE JANEIRO — BRASIL (17317)

GRATIS

Poderá ganhar nas loterias e demais jogos, ser ditoso no amor e triumphar nas emprezas, obter o Bem Estar e a Felicidade na vida e isto sómente pedindo o livro

A FORTUNA AO ALCANCE DE TODOS

pois elle contém conselhos para resolver todas as contrariedades da vida humana e lh'o envio mediante o franqueio de $300 em sellos. Dirija-se ao Prof. D. O. Licurzi Uspallata n. 3824. Buenos Aires (Republica Argentina). (18145)

LOTERIAS

Loteria da Capital Federal

Lista geral dos premios da 242ª extracção realizada em 29 de outubro de 1928, 85ª do plano numero 40.

Premios sorteados

3.886	20:000$000
47.100	5:000$000
34.166	2:000$000
39.475	2:000$000
6.486	1:000$000
29.670	1:000$000
66.934	1:000$000
75.561	1:000$000

5 premios de 500$000

2340	17548	20750	28123	65909

15 premios de 200$000

5328	8757	14450	22256	28496
40901	42779	49748	58592	61175
64748	70470	71465	71481	77858

58 premios de 100$000

780	970	1770	2408	4768
5117	12105	13395	13658	13876
15300	15504	15509	16034	17392
18040	18337	20229	20807	21720
22089	22796	23641	25263	28348
29647	30571	31404	32003	34257
35980	37945	40445	42874	43489
45629	47681	51197	54029	54216
54339	57284	58158	58266	58779
59525	62570	63027	63791	67008
68679	70860	71024	71204	71220
	77457	78717	78767	

Approximações

3885 e 3887	....	400$000
47099 e 47101	....	300$000
34165 e 34167	....	200$000
39474 e 39476	....	200$000
6485 e 6487	....	100$000
29669 e 29671	....	100$000
66933 e 66935	....	100$000
75560 e 75562	....	100$000

Dezenas

3881 a 3890	....	50$000
47091 a 47100	....	40$000
34161 a 34170	....	30$000
39471 a 39480	....	30$000
6481 a 6490	....	20$000
29661 a 29670	....	20$000
66921 a 66940	....	20$000
75561 a 75570	....	20$000

Terminações

Todos os numeros terminados em 86 têm 4$; em 6 têm 2$000; exceptuando-se os terminados em 86.

O ajudante do fiscal do governo, dr. Octaviano du Pin Galvão — Pelo director assistente, Manoel Luiz Pereira Bernardino, sub-chefe da contabilidade — O escrivão, Firmino de Cantuaria.

Todos os numeros terminados em 67, 70, 75, 87 e 00, tendo o carimbo do balcão do "Ao Mundo Loterico" têm direito a quantia de 20$000 em bilhetes de outras loterias e os terminados em 09, 23, 28, 34, 40, 48, 50, 57 e 61, têm direito á metade dessa quantia. — O "Ao Mundo Loterico" — paga os premios da lista acima visto a mesma ser official.

Loteria do Estado da Bahia

Sabe-se por telegramma
Extracção de hontem:

8.849	(Rio)	100:000$000
18.511	(Rio)	10:000$000
2.821	(S. Paulo)	5:000$000
2.526		3:000$000
15.655		2:000$000

Estado do Espirito Santo

Sabe-se por telegramma
Extracção de hontem:

1.119	(Pará de Minas)	25:000$000
4.117	(Rio)	3:000$000
3.663	(S. Paulo)	2:000$000
9.424	(Rio)	1:000$000

ESTADO DE MATTO-GROSSO

Sabe-se por telegramma
Extracção em 27-10-928:

6.958	15:000$000
6.688	2:000$000
2.880	1:000$000
6.415	500$000
6.465	500$000

Garantia	264
Fluminense	474
Operaria	962
Noite	000
Caridade	958
Mineira	658

Nictheroy, 29 - 10 - 928 (D 26770)

Loteria do Rio Grande do Sul

Sabe-se por telegramma
Extracção de hontem:

4.907 (Rio) 100:000$000

RODA DA FORTUNA

1 Premio	3886—22
2º "	7100—25
3º "	9475—19
4º "	4166—17
5º "	6486—22
Moderno	113—4
Rio	030—8
Salteado	11

Para hoje.

7035 6354

0024 9569

VARIANDO

-5449- ZANGÃO

VICTROLAS DE OCCASIÃO

Victor, armario, 800$000; portatil, 250$000. Discos grav. electrica, 5$. Concertos de graça; fazem-se trocas. R. 7 Setembro, 190. (D 28048)

ODEON

ELLA PEDIA SILENCIO...

... para que não a denunciassem á sua mãe, que a suppunha tão bôa e pura...

DOROTHY SEBASTIAN assim nos apparece ao lado de PAT O'MALLEY e de HARRY MURRAY no film da TIFFANY STAHL

A Bella Criminosa

PROGRAMMA SERRADOR que será exhibido apenas HOJE e AMANHÃ.

E a ainda a comedia — BANCANDO O ROBIN HOOD — e o film: O ABRIGO THEREZA DE JESUS.

Horario — 2,00 — 3.30 — 5,00 — 6,30 — 7,50 — 9,20 — 10,30.

DEPOIS DE AMANHÃ — a adoravel LILY DAMITA — em **Borboleta Dourada**

PROGRAMMA SERRADOR

GLORIA

PRIMEIRA SESSÃO — á 1 hora.

E' o melhor momento, sem o aperto das grandes multidões, para ver

O MAIOR FILM DA ACTUALIDADE o romance sensacional que nos fala da vida daqui a 1.000 annos! UM PRODIGIO. — Um film extraordinario do — PROGRAMMA URANIA.

HORARIO: 1,00 — 3,10 — 5,20 — 7,30 — 9,40.

PROGRAMMA URANIA

Cine Theatro REPUBLICA

POLTRONAS — E — BALCÕES: Adultos . . . . 1$500; Crianças . . . . 1$000

(Não ha galerias)

ULTIMO DIA — com — 1º film: — "O ANJO DAS SOMBRAS" — do Programma Serrador, com VILMA BANKY e RONALD COLMAN — 2º film: — "A GRANDE GUERRA — o formidavel documento allemão — 3º film — comedia "CARAS E CARECAS" — 4º film: "REVISTA ODEON" Nº 12.

AMANHÃ PROGRAMMA NOVO

COMPANHIA BRASIL CINEMATOGRAPHICA

Cine Meyer

CLARA BOW em **As fidalgas da plebe** 8 actos da PARAMOUNT.

Surpresas da Sorte com VIRGINIA FAIRE 6 actos estupendos

Quinta-feira: O principe estudante

(18590)

Cine Modelo

R. 24 de Maio, 287 — J. 0578

VENTO E AREIA com LILIAN GISH

CAVALLEIRO NEGRO com FRED THOMSON

Amanhã: "RUA DO PECCADO" com EMIL JANNINGS

CE'O ABERTO com DOROTHY MACKAIL

(18587)

PARISIENSE

A Empresa V. R. Castro Saúda

A grande e laboriosa Classe dos Empregados no Commercio

Continuando na sua téla com o grande espectaculo que é uma consagração ao nú artistico onde AUDREY MUSON apresenta-se

TODA NÚA EM **Castidade**

Dando no mesmo programma o curioso film — **Na terra da macumba.** Film authentico onde se vê o que é a «macumba» como se prepara o «cangerê» etc.

E ainda — O PARISIENSE JORNAL e UMA COMEDIA.

NOTA — A Empresa V. R. Castro, associando-se ao jubilo dos Empregados no Commercio, concederá a todos aquelles que se apresentarem na sua bilheteria, com as carteiras de identidade das **Associação dos Empregados no Commercio ou da União dos Empregados no Commercio** um abatimento de 50 o|o no preço das localidades.

A seguir: NINGUEM ACIMA DE NÓS (Second to none)

Na proxima semana: Um assombro — MISS CAVELL

RIALTO

HOJE — HOJE

A "batuta" dupla comica da "Metro-Goldwyn-Mayer", KARL DANE e GEORGE K. ARTHUR em

Detectives

A comedia *ALMAS DESTE MUNDO*, com Max Davidson. — "M. G. M. NEWS" — Reportagens de todo o Mundo para todo o Mundo.

SEGUNDA FEIRA, dia 5 de Novembro:

Os Fuzileiros

(Tell it to the marines)

LON CHANEY, WILLIAM HAINES, ELEANOR BOARDMAN e CARMEL MYERS, numa das maiores realizações da "Metro-Goldwyn-Mayer".

CAPITOLIO — IMPERIO

Paramount Pictures

CAPITOLIO

2; 3,40; 5,20; 7; 8,40; 10,20

Como complemento do programma: PARAMOUNT JORNAL Nº 12-29 e BOBO DE SORTE — Comedia em 2 actos.

RUDOLPH SCHILDKRAUT JUNIOR COGHLAN e Bessie Love, um grupo notavel de artistas da P.D.C. illustrando um bello exemplo de bondade em "A HARP IN HOCK"

Devoção

A SEGUIR: CORINNE GRIFFITH em O JARDIM DO EDEM

UM FILM DA UNITED ARTISTS

IMPERIO

HORARIO

2; 3,20; 4,40; 6; 7,20; 8,40; 10,00

Como complemento do programma: PARAMOUNT JORNAL Nº 11-29 e ATTRACÇÃO DA LUA — Desenho animado.

W. C. FIELDS E CHESTER CONKLIN EM "Fools for Luck"

A SEGUIR: JACK HOLT em FIBRA DE HERÓE "THE VANISHING PIONEER"

UM FILM Paramount

CINEROMA

Sabbado Inauguração — Sabbado Inauguração

Proprietario — **GUILHERME PINFILDI**

RUA MARECHAL FLORIANO, 23 (Entre Avenida Central e Uruguayana)

INAUGURAÇÃO COM UM GRANDIOSO PROGRAMMA DE SUCCESSO

Grande salão de 400 metros quadrados, com 8 grandes portas para a rua Marechal Floriano e Theophilo Ottoni. AR PURO, CONFORTO E SEGURANÇA. Balcões de luxo para familias. 28 ventiladores modernos — Bellissima installação — Projecção nitida com os modernos apparelhos A. E. G. da Cia. Sul Americana de Electricidade.

Preços: Balcões nobres . . . . 1$500; Platéa . . . . 1$000; Estudantes, militares e creanças 50 °|° de abatimento.

(D 26771)

CIRCO OLIMECHA

RUA SÃO LUIZ GONZAGA N. 33 — (CANCELLA)

EMPRESA ANTONIO FERRAZ

(HOJE) ás 8 3|4 (HOJE)

Grandioso espectaculo em homenagem aos empregados do Commercio Programma novo e attrahente. Successo unico do homem JAZZ-BAND imitador sem rival, estréa homem AFRICANO.

Rir a mais rir com a trinca do Riso

Tomé Maytaca e Vanzeti

Os OLIMECHAS em novos saltos mortaes — FAMILIA WILLIAM novidades. 5a feira estréa de novos artistas a chegar de São Paulo Proxima semana, estréa na Rua CONDE BOMFIM n. 379, junto á praça Saenz Pena. Brevemente estréa em Petropolis.

N. B. — Este circo não faz distribuição de programmas. (D. 28137)

Cinema LAPA

Av. MEM DE SA' 23. C. 2543

A Tragedia da Alcova com JETTA GOUDAL

Justiça do Amor com VICTOR MAC LAGLEN

Cine Rio-Branco

EX-UNIVERSAL

R. Senador Euzebio 132 — N. 1639

Justiça do Amor com VICTOR MAC LAGLEN

ACADEMIA DE CADETES com WILLIAM HAINES e uma comedia

(18585)

PATHE' PALACE

HOJE — Continuação do inexcedivel successo de — HOJE

QUANDO UM HOMEM AMA

(MANON LESCAUT)

Uma adoravel joia cinematographica

O maior film de **John Barrymore** o film em que esse grande artista se apresenta como VERDADEIRO AMANTE ao lado da encantadora **Dolores Costello**

— COMO SÃO DOCES OS TEUS BEIJOS, MEU QUERIDO! — Era assim que Manon falava a Des Grieux. E, de facto, os beijos de um apaixonado como aquelle deviam ser extremamente deliciosos.

Producção da WARNER BROS, a marca insuperavel

(Programma MATARAZZO) — (Programma MATARAZZO)

HOJE — em todos os cinemas aqui ennumerados, 50 % de abatimento aos empregados no Commercio e suas familias, provando a sua qualidade

Cine Theatro CENTRAL

Dá 1 ás 3 1|2, distribuição de elegantes amostras da PASTA ORIENTAL é a melhor para os dentes

NA TELA

Molly O' Day e Alex B. Francis em MILAGRES DA FE'

Um film lindo da First National

HOJE — NO PALCO

As attracções da SOUTH AMERICAN TOUR

Charles Strichazy o maior virtuose em gaitas que tem apparecido no mundo Execução magnifica de um vasto repertorio de charlestons, tangos, black bottons, musicas classicas, etc.

Troupe Csudor cinco deliciosas bailarinas classicas e fantasistas.

Zoé Philarmonica que com a bocca, imita prodigiosamente o som dos instrumentos musicaes e as vozes de animaes

La Desiderati soprano lyrico

De Chocolat o creador do improviso no Brasil, apresenta

Amelia de Almeida folk-lorista brasileira, com a qual fará duettos comicos.

Sundermann and Partner superequilibristas em escadas gyratorias. Numero de formidavel sensação!

Viany explendido ventriloquo, com seu impagavel boneco "Juquinha" a alegria das creanças

Deny imitador de mulheres

HORARIO DO PALCO

A's 3 1|2 hs. Zoé Philarmonica; De Chocolat; La Desiderati; Charles Strichazy Troupe Csudor.

A's 5 1|2 Viany; Deny; Sundermann and Partner.

A's 8 1|2 Zoé Philarmonica; De Chocolat; La Desiderati; Charles Strichazy; Troupe Csudor;

A's 11 horas Viany; Deny; Sundermann and Partner.

Cinema IDEAL

RUA DA CARIOCA 60|64 — — Telephone C. 1027

(HOJE) — Na Téla

A magia das noites do Oriente e o encanto bizarro dos contos orientaes.

Noites de Bagdad

8 actos maravilhos do "Royal Programma".

G. Sidney e C. Murray em Abarbados por amor

6 actos impagaveis da "First National".

NO PALCO — A's 4 e 8 1|2

OLGA e REMO equilibristas e excentricos

HORACIO artista generico

Cine Theatro IRIS

Rua da Carioca, 49 — 51 — — — Telephone C. 4152

(HOJE) — NA TELA

WALLACE BEERY e RAYMOND HATTON

— a formidavel dupla comica da "Paramount".

— EM —

em **Dois valientes de garganta**

7 actos impagaveis da "Paramount"

Virginia Valli e William Russel

— EM —

Escravo do Vicio 6 actos bellissimos da "Fox"

NO PALCO — A's 3 e 8 1|2

A magnifica revuette em 1 acto e 18 quadros

300 %

pela COMPANHIA DE REVISTAS MODERNAS

Na qual fazem parte os artistas: Palitos, Italia Ferreira, Zulmira Miranda, Judith, Maria Amelia, Palta, Tosca Querré, Olavo de Barros, José Loureiro e I. Norat.

Cinema Mem de Sá

Avenida Mem de Sá — Esquina da rua dos Invalidos — Telephone Central, 2037. — O melhor cinema desta Capital —

Hoje — Ultimo dia! CONSTANCE TALMADGE, em

Venus de Veneza

7 actos da "United Artists".

JOHNNY Hines, em **Cavando o delle**

7 actos da "First National".

VELHOS PIRATAS Comedia em 2 actos.

Fox News 9 x 33

Amanhã: PRINCIPE FAZIL

ATLANTICO

R. Copacabana 580 — T. Sul 1521

Hoje — Ultimo dia! RICHARD DIX, em CANTANDO VEM, CANTANDO VÃO 7 actos da "Paramount". BUZZ BARTON, em VALENTES COMO POUCOS 6 actos "Matarazzo". Paramount News 101 A ILHA DO THESOURO ENTERRADO 7º e 8º episodios. Amanhã: Clara Bow, em As FIDALGAS DA PLEBE.

AMERICANO

R. Copacabana 743, Tel. Ip. 622

Hoje — Ultimo dia! CONSTANCE TALMADGE, em VENUS DE VENEZA 7 actos "United Artists". EDNA MURPHY, em NAVIO DA MORTE 8 actos "Matarazzo". BRISAS DO MAR Film Natural. Amanhã: William Boyd, em "Dois Cavalleiros arabes".

GUANABARA

P. Botafogo, 506. Tel. Sul 2418

Hoje — Ultimo dia! GRETA NISSEN e CHARLES FARREL, em **Principe Fazil** 8 actos da "Fox". EDMUND LOWE, em MAIOR DO QUE UM REINO FOX. Amanhã: Mary Philbin, em DANSA DA VIDA.

TIJUCA

R. C. Bomfim 344. Tel. V. 365

Hoje — Ultimo dia! CONRAD NAGEL, em MENINAS NAMORADEIRAS 8 actos "Matarazzo". FRED HUMES, em UMA LUCTA GLORIOSA 7 actos "Universal". AUTOMOVEL PARA DOIS Comedia em 2 actos. M. G. M. News 49. Amanhã: Buzz Barton, em VALENTE COMO POUCOS.

AMERICA

R. C. Bomfim 334, Tel. V. 4575

Hoje e amanhã EMIL JANNINGS, em A RUA DO PECCADO 8 actos da "Paramount". FRED THOMPSON, em CAVALLEIRO NEGRO 8 actos da "Paramount". PIC-NIC AQUATICO Comedia em 3 actos. Paramount News 1. 5ª feira: Douglas Fairbanks, em O GAUCHO.

BRASIL

R. H. Lobo 437, Tel. V. 2012

Hoje — Ultimo dia! RONALD COLMAN e VILMA BANKY, em CHAMMA DO AMOR 9 actos "United Artists". CONRAD NAGEL, em MENINAS NAMORADEIRAS 8 actos "Matarazzo". Universal News 50. Amanhã: John Gilbert e Renée Adorée, em NO DOMINIO DAS ILLUSÕES.

VELO

R. H. Lobo 66, Tel. V.874

Hoje — Ultimo dia! RICHARD BARTHELMESS, em SEGREDO DE MORTE 8 actos "First National". FRANCIS BUSHMAN, em O SILENCIO ETERNO 7 actos "Universal". AUTOMOVEL PARA DOIS Comedia em 2 actos. A vida do Abrigo Thereza de Jesus Film natural. Amanhã: Adolphe Menjou, em CURA-SE AMOR COM AMOR.

HADDOCK LOBO

R. H. Lobo 20, Tel. V. 480

Hoje e amanhã JOHN GILBERT e RENE'E ADORE'E, em NO DOMINIO DAS ILLUSÕES 7 actos da Metro Goldwyn Mayer TOM MIX, em ALLO, CHEYENNE 5 actos da FOX MARIDOS CASEIROS Comedia em 2 actos M. G. M. NEWS 50 A VIDA DO ABRIGO THEREZA DE JESUS — Natural A ILHA DO THESOURO ENTERRADO, 7º e 8º episodios. Quinta-feira: Douglas Fairbanks em O GAUCHO.

VILLA ISABEL

Av. 28 de Setembro 425. V. 1582

Hoje e amanhã **Napoleão** Uma epopéa á Revolução Franceza! 14 actos formidaveis do Programma "Matarazzo". 5ª feira: Richar Barthelmess, em SEGREDO DE MORTE.